

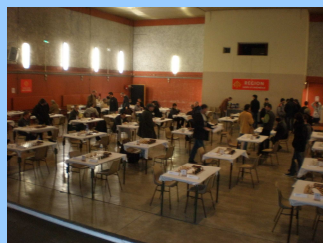

BULLETIN 62



Les jeunes à Orniac



L'open de l'Ouest Toulousain



Les équipes de Midi-Pyrénées.



Les féminines



Janvier - Avril 2009



EDITO

Par Jacques Bouthier
Président de la LMPE

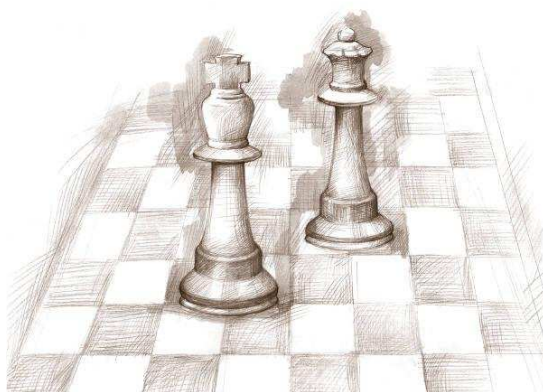

Ces lignes sont écrites alors que débute le Championnat de France des Jeunes et que nous préparons activement le **Premier Championnat Jeunes Rapides Midi-Pyrénées** organisé par la LMPE.

Il y a quelques jours se tenait le rassemblement de nos équipes régionales à Moissac. Le **club de Castelsarrasin-Moissac** a réussi là un coup de maître : le regroupement était magnifique, la salle prestigieuse, l'organisation impeccable, avec une participation importante des clubs de MP puisqu'un seul forfait fût à déplorer.

Qui l'organisera l'an prochain ?

Le CD de la LMPE vient de décider du calendrier de l'an prochain, et il lance, comme chaque année maintenant, **un Appel d'Offres** auquel il demande de répondre.

Dans cet appel d'offres on trouve aussi bien l'organisation de la Coupe 2000 phase Ligue, ce rassemblement des Équipes ou encore le championnat Régional Jeunes. Vous trouverez bientôt sur le site de la LMPE <http://www.lmpe.org> toutes les informations nécessaires pour répondre à cet appel. Toutes ces initiatives ne sont possibles que parce que les clubs s'engagent.

Le **Comité Directeur** élu par l'AG du 24 janvier -dont près de la moitié des membres ont changé- s'est mis au travail ainsi que les **Commissions nouvellement constituées ou renouvelées**. De nouvelles personnes vont ainsi pouvoir donner leur avis dans les différents domaines, commission Technique, Communication ou Jeunes.

Ainsi nous serons plus nombreux à pouvoir participer, donner notre avis et aider à organiser les nombreuses activités de la LMPE. Cette année le clou de la saison pour la LMPE sera l'organisation de ce premier Championnat Jeunes Rapides Midi-Pyrénées.

Ce championnat est une activité de plus en direction des Jeunes, qui pourrait nous permettre de resserrer nos liens avec BNP-Paribas le principal sponsor de notre fédération. Mais c'est surtout une activité de plus pour médiatiser notre sport et l'enraciner chez les jeunes. Souhaitons à cet essai d'être une réussite : la date de sa deuxième édition est déjà décidée !

SOMMAIRE

- **Opens nationaux. Les exploits des joueurs de la Ligue.**
- **L'Open de l'Ouest Toulousain.**
- **Les championnats jeunes d'Orniac.**
- **Equipes 2008/2009. Un tournant décisif.**
- **Vie de la ligue. Elections tous azimuts !**
- **Divers, annonces.**

Les joueurs de la ligue en open.

Open de Noël de Vandoeuvre.

Il a été gagné par Christian Bauer (ex-aequo), somme toute assez aisément car il avait un point d'avance avant les deux dernières rondes. Les 8 premiers au classement général et primés sont tous des maîtres ou grands maîtres. Pas mal de performances...comme me le disait Philippe Brochet,...c'est l'hécatombe chez les forts joueurs. Pour preuve les succès impressionnants de Loïc Marie ou Francis Brethes (gain contre le GM Thal Abergel). A noter: Christian Bauer a rejoint le club de Vandoeuvre cette saison tout comme Mathilde Congiu et joueront dans le TOP 16.

La couverture du journal local (Est Republicain) a été exceptionnelle (un article chaque jour). L'organisation de G.Simon président du club a été très bonne. L'arbitre était Eric Delmotte, par ailleurs président de la Ligue de Lorraine. Tout jeune (24 ans) mais déjà très efficace. Pas mal de joueurs de nationalités différentes: deux tchèques, un russe,...J'ai joué et battu quelques Luxembourgeois. Christian Bauer a également remporté le tournoi de blitz.

Dominique Laurain

On soulignera également la très bonne performance de François Brethes qui – tout en ayant battu Abergel 2509 !!! - échoue de peu à obtenir sa première norme de maître.



François Brethes

Classement après la ronde 9

Pl	Nom	Elo	Cat.	Fede	Ligue	Pts	Tr.	Bu.	Perf.
1 g	BAUER Christian	2592	Sen	FRA	LOR	7,5	44	55	2662
2 g	SVETUSHKIN Dmitry	2588	Sen	MDA	LOR	7,5	44	53,5	2652
3 m	HAUB Thorsten Michael	2454	Sen	GER		6,5	43,5	53	2454
4 m	GOZZOLI Yannick	2503	Sen	FRA	PRO	6,5	43	53	2498
5 g	ABERGEL Thal	2509	Sen	FRA	ALS	6,5	42	51	2438
6 g	VELICKA Petr	2464	Sen	CZE		6,5	41,5	51,5	2465
7 m	RIFF Jean-Noël	2512	Sen	FRA	ALS	6,5	40	49,5	2425
8 m	MARZOLO Cyril	2484	Sen	FRA	PRO	6	42,5	52,5	2386
9 m	BROCHET Philippe	2377	Sen	FRA	IDF	6	42,5	51,5	2382
10	BRETHES Francois	2148	Jun	FRA	MPY	6	42,5	51	2385
11 f	GENZLING Alain	2335	Jun	FRA	LOR	6	41,5	50,5	2318
12 f	TADDEI Benoit	2312	Sen	FRA	LOR	6	41	49,5	2357
13 m	BRUNNER Nicolas	2415	Sen	FRA	LOR	6	40	50	2339
14 m	GOLDSZTEJN Gildas	2415	Sen	FRA	IDF	6	39	49	2293
15 m	KANTORIK Marian	2288	Sen	SVK		6	39	48	2203
16 m	GROETZ Harald	2376	Sen	AUT		6	37	46	2180
17	IGLESIAS Joachim	2178	Sen	FRA	LOR	5,5	43,5	51,5	2335
18 f	SPIELMANN Alain	2328	Sen	FRA	LOR	5,5	42	51	2266
19	JEITZ Christian	2251	Sen	LUX	LOR	5,5	41,5	50,5	2215
20	MARIE Loïc	1903	Min	FRA	LOR	5,5	41,5	46,5	2166
21 m	AMIGUES Emmanuel	2355	Sen	FRA	IDF	5,5	40,5	50	2286
22 mf	CONGIU Mathilde	2230	Jun	FRA	LOR	5,5	40	48	2148
23	LE BAIL Clara	2044	Jun	FRA	BRE	5,5	39	45	2141
24 mf	GUICHARD Pauline	2277	Sen	FRA	IDF	5,5	37,5	45,5	2195
25	LINSTER Philippe	2196	Jun	LUX		5,5	37,5	45,5	2111
26	DUCHATEAU Thomas	2086	Sen	FRA	ALS	5,5	37,5	44	2153
27	DELORME Laurie	2171	Sen	FRA	PRO	5,5	36	43	2162
28	LAURAIN Dominique	1985	Sen	FRA	MPY	5,5	36	42,5	2101
29	JARDINE Ludovic	1931	Cad	FRA	LOR	5,5	34	41,5	2003

Le 7e Festival international d'échecs du conseil général de Meurthe et Moselle

Celui-ci a eu lieu à Nancy du 16 au 22 février 2009. Parmi les joueurs de la ligue, seul François Brethes a fait le déplacement, accompagné il est vrai de Joachim Iglésias sociétaire de Vandoeuvre installé depuis peu à Toulouse. Comme l'an passé, François remporte haut la main le tournoi fermé réservé au 2100- 2300.

Grille Berger du Tournoi C Nancy

	Moyenne : 2209 gf:7	Pays	Elo	1	2	3	4	5	6	7	8	9	10	Pts	NV	SB	Perf.
1	BRETHES Francois	FRA	2180		1	½	½	0	1	1	1	1	1	7	6	27,75	2427
2 f	HENRIS Luc	BEL	2251	0		0	1	½	1	1	1	½	1	6	5	22,5	2325
3	PUCHER Sebastien	FRA	2267	½	1		½	½	0	½	1	1	½	5,5	3	23,75	2281
4	IGLESIAS Joachim	FRA	2198	½	0	½		½	0	1	1	½	1	5	3	19,25	2250
5	LACOUR Serge	FRA	2181	1	½	½	½		½	0	1	½	½	5	2	23,25	2251
6 mf	SCHWEITZER Viktoriya	FRA	2232	0	0	1	1	½		1	0	0	1	4,5	4	18,5	2207
7	WUNDERMAN Xavier	FRA	2183	0	0	½	0	1	0		½	1	1	4	3	14	2171
8	BERTHIER Hugo	FRA	2192	0	0	0	0	0	1	½		1	1	3,5	3	11	2131
9	DAL BORG Albin	BEL	2212	0	½	0	½	½	1	0	0		½	3	1	13,25	2087
10	TRASSAERT Stephane	FRA	2188	0	0	½	0	½	0	0	0	½		1,5	0	6,75	1938

Les Opens Régionaux.

Championnat rapide de Midi-Pyrénées.

Open de parties rapides de Ramonville

Le traditionnel open de Ramonville-St-Agne a eu lieu le 25 janvier 2009 à la Salle des fêtes de Ramonville. Il a rassemblé 94 participants pour le tournoi mixte, 44 participants pour le tournoi jeunes.

Florent Woloszyn du club d'échecs de Condom remporte cet Open avec un sans faute, suivi d'Alexandre Iwanenko et Karelle Bolon (6/7). Il décroche ainsi le titre de champion Midi-Pyrénées du jeu rapide puisque Ramonville était cette année le support de cette compétition.

Classement après la ronde 7:

Pl	Nom	Rapide	Cat.	Pts	Tr.	Bu.	Perf.
1	WOLOSZYN Florent	1950	Sen 7	27,5	29,5	2562	
2	IWANESKO Alexandre	2100	Cad 6	31	34	2249	
3	ff BOLON Karelle	1970	Sen 6	29,5	32,5	2262	
4	CHAPPEY Edouard	2050	Sen 6	27	30	2210	
5	SANCHEZ Nicolas	2300	Sen 5,5	29	31,5	2207	
6	DALOS Jean-Michel	2230	Sen 5,5	27	30,5	2169	
7	CESBRON Guy	2040	Sen 5,5	25,5	28,5	2188	
8	COHEN Loic	1950	Vet 5	31,5	34,5	2134	
9	LACROIX Romain	2210	Sen 5	30	33	2146	
10	BRETHES Francois	2170	Jun 5	30	33	2102	
11	LAURAIN Dominique	2160	Sen 5	28,5	32,5	2065	
12	POKEE Anne	2000	Sen 5	27,5	31	2079	
13	MOHTAJI Javad	2030	Sen 5	27	30	2045	
14	HUCHET Francois	1950	Sen 5	26,5	28,5	2082	
15	DEVECCHI Jorge	2050	Sen 5	25	28	2020	
16	MURATET Lucas	1970	Cad 5	25	27	1985	
17	JUNG Pascal	1980	Sen 5	22	24	1928	
18	PRIEUR Axel	1680	Sen 5	21	22,5	1857	
19	DEVOS Herve	2010	Sen 4,5	25,5	28,5	1942	
20	FABRE Philippe	1880	Sen 4,5	25	26,5	1950	
21	STEFFENS David	2220	Sen 4,5	23,5	26	2040	
22	GRIMMER Jonathan	1870	Jun 4,5	23	25,5	1941	
23	CAMILLERI Herve	1860	Sen 4	29	31	1958	
24	BOULOGNE Laurent	1730	Sen 4	27,5	30,5	2001	
25	FRIT Philippe	1970	Sen 4	27,5	30,5	1941	
26	DELAY Guillaume	1700	Cad 4	27	29	1845	
27	FORGUES Valerie	2130	Cad 4	26	29	1958	
28	BOUKHRIS-FERRE Yacine	1900	Min 4	26	28,5	1911	
29	BEAURAIN Louis	1870	Vet 4	24,5	27,5	1798	
30	MOREAU Emilien	1950	Jun 4	24,5	27	1820	
31	CWIEK Loic	1840	Sen 4	24	26	1847	
32	BEDEL Jean	1830	Vet 4	23	23,5	1800	
33	MORUZZI Gerard	1710	Vet 4	22,5	23,5	1676	
34	SCHEGERIN Andre	1870	Vet 4	21,5	23,5	1787	
35	CHARRUYER Baptiste	1610	Sen 4	21,5	22,5	1743	
36	JARLAUD Levi	1810	Jun 4	21	23,5	1642	
37	FORGUES Vincent	1660	Jun 4	21	23	1803	
38	COMPANY Francois	1684	Sen 4	21	23	1784	
39	JOUANNEAU Armand	1830	Ben 4	21	22	1745	
40	GEROTHWOHL Tristan	1350	Cad 4	17,5	19	1657	
41	MARNI-SANDID Tarik	1920	Sen 4	14	15,5	1637	
42	PASTORELLI Loic	2040	Sen 3,5	26,5	28,5	1827	
43	ALONSO Jean-Marie	1820	Sen 3,5	24,5	27,5	1848	
44	BARRAL Simon	1200	Ben 3,5	24	27,5	1764	
45	SERRA Michel	1550	Vet 3,5	23,5	25,5	1724	

46	BARRAL Adrien	1580	Min 3,5	23	25,5	1705
47	ROUQUAL Guy	1620	Sen 3,5	22,5	25	1638
48	MOREAU Philippe	1690	Sen 3,5	22,5	24,5	1713
49	GARREL Pascal	1780	Sen 3,5	21	23	1674
50	ADIBA Jean-Claude	1730	Vet 3,5	20,5	23	1629
51	DEHAINE Guy	1740	Sen 3,5	20,5	22,5	1658
52	RIVIERE Jean-Christophe	1810	Sen 3,5	19,5	20	1684
53	RAHAL Sami-Antoine	1680	Sen 3	27	31	1796
54	ALONSO Audrey	1770	Min 3	26,5	28,5	1646
55	FAVAREL Alexis	1640	Sen 3	24,5	26,5	1685
56	BOUFARACHAN Farid	1630	Sen 3	24	27	1672
57	FINKEL Julie	1650	Min 3	22,5	24,5	1695
58	RIVIERE Frederic	1940	Sen 3	22,5	23,5	1722
59	GREZELS Michel	1560	Vet 3	22,5	23,5	1641
60	GREZELS Florian	1670	Pup 3	22,5	23,5	1631
61	DE BARALLE Michel	1620	Vet 3	22,5	23,5	1492
62	DUPOUY Francois	1640	Pup 3	22	22,5	1634
63	DORLEAC Joel	1660	Sen 3	21,5	24	1663
64	JARLAUD Lucas	1680	Min 3	21,5	22,5	1590
65	PREST Arnaud	1710	Cad 3	20,5	21,5	1621
66	MARTIN DE LA MOUTTE Paul	1530	Cad 3	20,5	21	1585
67	BOUDOU Jean-Paul	1503	Sen 3	20	21	1537
68	HOAREAU Thierry	1410	Sen 3	19,5	20	1539
69	RIQUET Didier	1370	Vet 3	16,5	18,5	1507
70	BEDOS Ophelie	1350	Ben 3	16,5	18,5	1480
71	WINCKEL Andre	1323	Vet 3	15	16	1479
72	COREDO Aimery	1604	Sen 2,5	21,5	24	1602
73	POKEE Michele	1320	Vet 2,5	21,5	22,5	1476
74	STRUB Bruno	1480	Sen 2,5	20	22,5	1538
75	BARDIN Michel	1510	Sen 2,5	19,5	20,5	1429
76	LANDES Rene	1680	Vet 2,5	19	20,5	1391
77	BOUET Arnaud	1220	Ben 2,5	18,5	19	1367
78	BOULANGER Martin	1249	Ben 2,5	14,5	15	1334
79	PREST Vincent	1500	Min 2	24	26	1441
80	VIDAL Philippe	1631	Sen 2	22,5	23,5	1447
81	MARQUES Michel	1540	Sen 2	21,5	23,5	1468
82	BRISOT Cyril	1446	Sen 2	21	23	1481
83	CASTAGNE Arnaud	1555	Sen 2	21	23	1471
84	MOURRY Philippe	1520	Sen 2	21	22	1358
85	PIGIERE Dominique	1620	Sen 2	20,5	22,5	1527
86	RICHARD Michel	1570	Vet 2	19	20	1412
87	VINCENS Patrice	1160	Vet 2	15,5	16	1209
88	MOURRY Clement	1201	Min 2	14	14,5	1260
89	FINKEL Anne-Sophie	1440	Ben 1,5	23	25,5	1354
90	JONAS Jean-Claude	1421	Vet 1	18	20	1257
91	GALTIE Anais	1248	Min 1	16,5	17	1106
92	GIBSON Emerick	1000	Min 1	16,5	17	1104
93	BOUSQUET Remi	1000	Ben 0,5	15	15,5	1000
94	GALTIE Laurent	1000	Sen 0,5	15	15,5	1000

Chez les jeunes, c'est Jean Christophe Broly qui finit 1er, suivi de sa soeur, Marine Broly et Dimitri Cazaurang.



Le tournoi jeunes patronné par Michel Bedos.

Classement après la ronde 6 :

PI	Nom	Rapide	Cat.	Pts	Tr.	Bu.	FFE
1	BROLY Jean-Christophe	1680	Pup 5,5	22,5	25,5		
2	BROLY Marine	1190	Pup 5	22,5	25,5	1490	
3	CAZAURANG Dimitri	1160	Pup 5	20	22	1746	
4	DESENCLOS Florian	940	Pup 5	18,5	21,5	1324	
5	JOUANNEAU Gatien	1470	Pup 4,5	20,5	22,5	1418	
6	BROLY Mathilde	1340	Pou 4,5	19,5	21,5	1413	
7	FRESHWATER James	1350	Ben 4,5	19,5	20,5	1372	
8	ROLLOT Florence	1160	Ppo 4	20,5	22,5	1271	
9	CAZALETS Tony	999	Pup 4	18	21	1268	
10	LAURENS Maxime	1200	Ben 4	18	20,5	1314	
11	GRIMAUT Nathan	799	Pup 4	17,5	19,5	1238	
12	CUQ Benjamin	1199	Ben 4	16,5	18,5	1206	
13	DAROLLES Aymeric	1409	Pup 4	16	18	1255	
14	LEGAL Thibault	1199	Ben 3,5	18,5	20,5	1040	
15	ESPIAU DUBOIS Louis	799	Pou 3,5	16,5	18,5	1148	
16	ARREDONDO Johan	1199	Ben 3,5	12,5	13	1076	
17	SEVE Hugo	799	Pou 3,5	12	13	1065	
18	CAZALETS Arnaud	1060	Pup 3	20	23	1171	
19	ANGLADE Quentin	1099	Pup 3	18,5	20,5	1175	
20	LAMARCHE Quentin	1240	Ben 3	18,5	19	1101	
21	GUILAIN Audrey	1199	Ben 3	17	18	1047	
22	LOWE Barney	1070	Ben 3	16,5	18,5	1125	
23	NSIMBA Divine	1199	Ben 3	16	18	1000	
24	BALDIT Pierre	999	Pup 3	16	17	1101	
25	CHOUALI Damien	1009	Ppo 3	15,5	16,5	1084	
26	MARCILLE Louis	1099	Pup 3	15	16	1031	
27	DRALET Florent	799	Ppo 3	15	16	1005	
28	LALANNE Adrien	799	Pou 3	10,5	11	1000	
29	LEVY Sacha	1099	Pup 2,5	17	18	1000	
30	BAIK Keanu	999	Pup 2,5	16,5	17	1000	
31	GINABAT Paul	1099	Pup 2	18,5	21,5	1000	
32	NSIMBA Cherubin	1099	Pup 2	18	20	1000	
33	DESTIC Pablo	799	Pou 2	17,5	19,5	1000	
34	BORNES Philippe	1099	Pup 2	17	20	1000	
35	POUSSIN Jade	1099	Pup 2	16,5	17,5	1000	

36	DEL CASTILLO Emmanuel	1099	Pup 2	16	17	1000
37	GENCE Romain	1199	Ben 2	14,5	15	1000
38	LALANNE Theo	799	Ppo 2	11,5	12	1000
39	JEAUFFREAU Simon	799	Pou 2	10	10,5	1000
40	SUBERVILLE Jade	1099	Pup 1	16	16,5	1000
41	PAOLI Lola	1009	Ppo 1	14,5	16,5	1000
42	CHIMENTI Pierre	1199	Ben 1	13	13,5	1000
43	WALLER Thomas	1009	Ppo 1	10,5	11,5	1000
44	VERNY-BOURDEIL Robin	799	Ppo 0	15	17,5	1000

Premier Championnat de blitz de Midi-Pyrénées.

Le premier tournoi de Blitz de la ligue, organisé par " L'ouverture lauragaise", s'est déroulé le 1er mars 2009 à Sainte Foy d'Aigrefeuille.

36 joueurs se sont affrontés dans une ambiance sympathique et détendue malgré la tension qui régnait autour des échiquiers. Le fair-play a dominé cette journée appréciée de tous, les parties se sont enchaînées à vitesse de Blitz et 14 rondes ont été disputées en 2x2h. La coupure de midi a permis à tous de vérifier la réputation des pâtisseries maison. La remise des prix dès 16h a vu les jeunes largement récompensés ce qui confirme que le Blitz s'accorde bien avec les neurones juvéniles (dopés au coca, qui a supplanté le café lors de cette journée). Cette première ne demande qu'à être reconduite de l'avis des participants, aussi, il est à espérer que ce tournoi soit le premier d'une série dans la ligue Midi-Pyrénées.

Daniel Pélissier

Championnat de Blitz de Midi-Pyrénées- 1 Mars 2009. Grille américaine après la ronde 14

PI	Nom	Rapide	Cat.	Fede	Ligue	Rd01	Rd02	Rd03	Rd04	Rd05	Rd06	Rd07	Rd08	Rd09	Rd10	Rd11	Rd12	Rd13	Rd14	Pts	Cu.	Tr.	SB	FFE
1	WOLOSZYN Florent	1950	Sen	FRA	MPY	+29N	+20B	+4N	+6N	+2B	+3B	-5N	+12B	+14N	+11N	+13B	+7B	+8N	+15B	13	97	97.5	107.5	2330
2	MURATET Lucas	2090	Cad	FRA	MPY	+23N	+12B	+11N	=3B	-1N	+8B	+4N	+5B	+6N	+7B	+15N	+10B	+17N	+14B	12.5	89.5	98.5	101	2297
3	IWANESKO Alexandre	2270	Cad	FRA	MPY	+22B	+9N	+5B	=2N	+6B	-1N	=7B	+10N	+4B	+17B	-8N	+14N	+13B	+11N	11	82.5	100.5	90.25	2125
4	OUERK Yanis	2110	Cad	FRA	MPY	+27B	+13N	-1B	+14N	+9B	+7N	-2B	+6N	-3N	+5B	+12N	+8B	+15N	+17B	11	79	100	83.5	2138
5	FORESTIE Pierre	2010	Sen	FRA	MPY	+25N	+19B	-3N	+11B	-8N	+16B	+1B	-2N	+13B	-4N	+6B	+9B	+7N	+18N	10	71	101	79	2061
6	LACROIX Romain	2200	Sen	FRA	MPY	+15N	+17B	+7N	-1B	-3N	+26B	+8N	-4B	-2B	+16N	-5N	+20B	+10N	+12B	9	67	102	64.5	1950
7	CAMEL Lorenzo	2010	Sen	FRA	MPY	+24B	+26N	-6B	+12N	+21B	-4B	=3N	=9N	+16B	-2N	+11B	-1N	-5B	+13N	8	66.5	102	57.25	1927
8	COURETTE Christian	1790	Sen	FRA	MPY	-11B	+21N	+24B	+13N	+5B	-2N	-6B	-16N	+18B	+14N	+3B	-4N	-1B	+19N	8	62	101.5	63	1915
9	ROQUES Olivier	1840	Ben	FRA	MPY	+18N	-3B	+16N	+20B	-4N	+27B	-12N	=7B	-10B	+22N	+28B	-5N	-11B	+25N	7.5	59.5	89.5	50.5	1793
10	MOREAU Emilien	1950	Jun	FRA	MPY	+28B	-11N	+22B	-21N	=27B	+23N	+14B	-3B	+9N	-13N	+19B	-2N	-6B	+26B	7.5	59	89	50.5	1746
11	CANOVAS Vincent	1399	Sen	FRA	MPY	+8N	+10B	-2B	-5N	+13B	-14N	+26N	+25B	+12N	-1B	-7N	-17B	+9N	-3B	7	60	98.5	49.5	1882
12	RANC Florian	1770	Sen	FRA	MPY	+35B	-2N	+34B	-7B	+15N	+21N	+9B	-1N	-11B	+26N	-4B	-13N	+28B	-6N	7	60	95	39	1772
13	L'HUILLIER Jean-Francois	1730	Sen	FRA	MPY	+36N	-4B	+18N	-8B	-11N	+29B	+25N	+15B	-5N	+10B	-1N	+12B	-3N	-7B	7	58	96.5	41.5	1795
14	NOLL Dominik	1790	Sen	FRA	MPY	-20N	+25B	+15N	-4B	+29N	+11B	-10N	+18N	-1B	-8B	+16N	-3B	+26N	-2N	7	57	98	46.5	1779
15	ROUQUAL Guy	1590	Sen	FRA	MPY	-6B	+35N	-14B	+28N	-12B	+20N	+21B	-13N	+32B	+19N	-2B	+27N	-4B	-1N	7	55	93.5	40	1745
16	MOREAU Philippe	1630	Sen	FRA	MPY	-21B	+28N	-9B	+30N	+20B	-5N	+27N	+8B	-7N	-6B	-14B	+24N	-18B	+33N	7	53	83.5	43.5	1616
17	GREZELS Florian	1930	Pup	FRA	MPY	+30B	-6N	=27B	-26N	-32N	=22B	+23B	+24N	+21B	-3N	+18B	+11N	-2B	-4N	7	52.5	91.5	47	1673
18	MOREAU Maximilien	1410	Min	FRA	MPY	-9B	+31N	-13B	+24N	-26B	+28N	+19N	-14B	-8N	+32B	-17N	+23B	+16N	-5B	7	51	80.5	43.5	1831
19	DEHAINE Guy	1720	Sen	FRA	MPY	+34B	-5N	-21B	-27N	+30B	+31N	-18B	+28N	+22N	-15B	-10N	+29B	+20N	-8B	7	51	78.5	39.5	1553
20	LE BLAYE Sebastien	1399	Sen	FRA	MPY	+14B	-1N	+26B	-9N	-16N	-15B	+36N	-22B	+33N	+24B	+27B	-6N	-19B	+34N	7	50	83.5	33.5	1618
21	DESENCLOS Florian	940	Pup	FRA	MPY	+16N	-8B	+19N	+10B	-7N	-12B	-15N	+27B	-17N	-28N	-33B	+36B	+31N	+29B	7	50	76.5	39	1849
22	CHARRUYER	1610	Sen	FRA	MPY	-3N	+29B	-10N	=25B	-23N	=17N	+32B	+20N	-19B	-9B	+36N	-26B	+35N	+31B	7	45	78	32.25	1655

Baptiste																							
23	MARTIN DE LA MOUTTE Paul	1530	Cad FRA	MPY	-2B	-34N	=30B	+35N	+22B	-10B	-17N	-32N	+31B	+25B	=26N	-18N	+33B	+36N	7	43	73.5	31.25	1532
24	LAVABRE Bernard	1520	Vet FRA	MPY	-7N	+33B	-8N	-18B	-25N	+36B	+29N	-17B	+30N	-20N	+34B	-16B	+32N	+35B	7	43	71	26	1505
25	MOURET Arnaud	1520	Sen FRA	MPY	-5B	-14N	+35B	=22N	+24B	+32N	-13B	-11N	-26B	-23N	+31B	+34N	+27B	-9B	6.5	45.5	77	31.5	1618
26	PREST Arnaud	1710	Cad FRA	MPY	+33N	-7B	-20N	+17B	+18N	-6N	-11B	=30B	+25N	-12B	=23B	+22N	-14B	-10N	6	49.5	80.5	37.75	1651
27	DUFOR Jean-Francois	1530	Vet FRA	MPY	-4N	+36B	=17N	+19B	=10N	-9N	-16B	-21N	+34B	+29B	-20N	-15B	-25N	+30B	6	47	80.5	29.25	1514
28	STRUB Bruno	1520	Sen FRA	MPY	-10N	-16B	+36N	-15B	+33N	-18B	+34N	-19B	+35N	+21B	-9N	+30B	-12N	-32B	6	44	71.5	22.5	1385
29	OTTON Arnaud	1500	Ben FRA	MPY	-1B	-22N	+33B	+31N	-14B	-13N	-24B	+35N	+36B	-27N	+30B	-19N	+34B	-21N	6	42	76	20.5	1397
30	PREST Vincent	1500	Min FRA	MPY	-17N	=32B	=23N	-16B	-19N	+33B	+31B	=26N	-24B	+35B	-29N	-28N	+36B	-27N	5.5	40	69.5	20.75	1439
31	SICRET Francis	1590	Sen FRA	MPY		-18B	+32N	-29B	+34N	-19B	-30N	+33B	-23N	+36B	-25N	+35N	-21B	-22N	5	37	69	14.5	1230
32	AJDARI Emmanuel	1590	Sen FRA	MPY		=30N	-31B	+34N	+17B	-25B	-22N	+23B	-15N	-18N	-35B	-33N	-24B	+28N	4.5	35.5	72.5	25.75	1361
33	VINCENS Patrice	1110	Vet FRA	MPY	-26B	-24N	-29N	+36B	-28B	-30N	-35B	-31N	-20B	+34N	+21N	+32B	-23N	-16B	4	23	69	15	1475
34	SURIYABALAN Suganthan	1150	Ben FRA	MPY	-19N	+23B	-12N	-32B	-31B	+35N	-28B	+36N	-27N	-33B	-24N	-25B	-29N	-20B	3	29	70	10	1476
35	WINCKEL Andre	1350	Vet FRA	MPY	-12N	-15B	-25N	-23B	=36N	-34B	+33N	-29B	-28B	-30N	+32N	-31B	-22B	-24N	2.5	17	69.5	8.75	1208
36	SURIYABALAN Kajan	1160	Pou FRA	MPY	-13B	-27N	-28B	-33N	=35B	-24N	-20B	-34B	-29N	-31N	-22B	-21N	-30N	-23B	0.5	5	71	1.25	1000

Championnat féminin de Midi-Pyrénées



Le club de Loures-Barousse avait l'honneur d'organiser pour la deuxième fois en 3 ans le Championnat Régional Rapides Féminin. 2007 est l'année historique qui permet à 26 joueuses d'en découdre. Elles n'étaient que 14 cette année mais les jeux n'en étaient que plus ouverts. 4 joueuses portaient favorites au regard du classement Elo rapide : Perrine Cwiek 1920 – Anne Pokee 1890 – Mailys Pinault 1790 – Julie Finkel 1610. Les outsiders : Jolanthe Verwaerde – Marine et Mathilde Broly et une découverte avec Marie-Clémence Huet du TCMS.



Perrine Cwiek, la tenante du titre 2008

La 1ère ronde vit la victoire logique des favorites et une surprise avec la victoire d'Etienne Durrieu, joueuse vétérane de Loures, sur Anne-Sophie Finkel. La 2ème ronde fit une première victime pour le titre avec la victoire de Perrine sur

Julie. Pour l'anecdote, Anne jouait et battait sa maman Michèle. Dès la 3ème ronde, les 4 favorites se rencontraient entre elles. Anne battait Perrine et Mailys annulait contre Julie. Anne menait donc le tournoi avec 3/3 suivie de Mailys avec 2,5 et un groupe de 5 joueuses à 2 pts.

C'était l'heure du repas. Un copieux buffet froid, pris en dehors de la salle sous le beau soleil printanier de la Barousse, permit à chacune de reprendre des forces pour les 4 rondes suivantes. Après une promenade digestive en compagnie de Françoise Cwiek et Nicolas Sanchez vers Saint Bertrand de Comminges, Andréa, nouvelle directrice régionale des féminines, donna une simultanée contre 8 joueurs. Score final : 8-0 !



Andréa Bollengier en pleine simultanée.

Le classement changea dès la 4ème ronde. Mailys gagnait au temps contre Anne dans une position compliquée et prenait la tête du tournoi avec ½ point d'avance sur Anne et Perrine. La 5ème ronde allait déterminer le podium final. Seule Perrine pouvait encore changer l'ordre du classement mais, Mailys lui administra un mat du couloir dans une fin de partie où chacune n'avait plus qu'une poignée de secondes pour jouer. Les 2 dernières rondes n'allaient plus rien changer au classement. A noter, lors de la 6ème une bonne résistance,

malgré la défaite, de Julie face à Anne et la victoire de Marine sur sa petite sœur Mathilde.



Mailys Pinault, nouvelle championne de ligue féminine.

Mailys est donc la nouvelle Championne Midi-Pyrénées de parties rapides et qualifiée pour la Championnat de France "Trophée Roza Lallemand" à Rennes les 20 et 21 juin.

La remise des prix, avec la présence du Président de Ligue Jacques Bouthier, permet à chaque participante de repartir avec des fleurs, des produits locaux (miel, jus de pomme), des T-shirt, des livres et je l'espère de bons souvenirs de Loures-Barousse.

Patrice Oriot.



Les lauréates

Rapides Féminin Midi-Pyrénées Grille américaine après la ronde 7																			
PI	Nom	Rapide	Cat.	Fede	Ligue	Rd01	Rd02	Rd03	Rd04	Rd05	Rd06	Rd07	Pts	Bu.	Tr.	Perf.	FFE		
1	PINAULT Mailys	1790	Min	FRA	MPY	+8B	+7N	=4B	+2N	+3B	+11N	+10B	6,5	28	25	2027	2046		
2	POKEE Anne	1890	Sen	FRA	MPY	+5N	+9B	+3N	-1B	+6N	+4B	+13N	6	27,5	26,5	1942	1906		
3	CWIEK Perrine	1920	Jun	FRA	MPY	+12B	+4N	-2B	+8N	-1N	+7B	+6N	5	29	27	1812			
4	FINKEL Julie	1610	Min	FRA	MPY	+6N	-3B	=1N	+5B	+7B	-2N	+8B	4,5	31,5	28,5	1684	1694		
5	HUET Marie-Clemence	1380	Jun	FRA	MPY	-2B	+10N	+12B	-4N	-8B	+9B	+14N	4	22,5	21,5	1458	1446		
6	BROLY Marine	1190	Pup	FRA	MPY	-4B	+11N	+10B	=7N	-2B	+8N	-3B	3,5	28	25	1451	1708		
7	VERWAERDE Jolanthé	1490	Ben	FRA	MPY	+14B	-1B	+13N	=6B	-4N	-3N	+11B	3,5	24,5	23,5	1461	1435		
8	BROLY Mathilde	1340	Pou	FRA	MPY	-1N	+14B	+9N	-3B	+5N	-6B	-4N	3	27,5	26,5	1392	1418		
9	POKEE Michele	1550	Vet	FRA	MPY	+10B	-2N	-8B	+13N	-11B	-5N	+12B	3	22	21	1366	1000		
10	DUHON Marie-Pierre	1190	Sen	FRA	MPY	-9N	-5B	-6N	+14B	+12N	+13B	-1N	3	21	20	1238	1233		
11	FINKEL Anne-Sophie	1510	Ben	FRA	MPY	-13N	-6B	+14N	+12B	+9N	-1B	-7N	3	20,5	19,5	1340	1255		
12	CONSCIENCE Maryvonne	1399	Vet	FRA	MPY	-3N	+13B	-5N	-11N	-10B	+14B	-9N	2	20	19	1195	1156		
13	DURRIEU Etienne	1050	Vet	FRA	MPY	+11B	-12N	-7B	-9B	-14N	-10N	-2B	1	21,5	20,5	1001	1034		
14	POUPON Cecile	799	Pou	FRA	MPY	-7N	-8N	-11B	-10N	+13B	-12N	-5B	1	19,5	18,5	1000	1002		

5e tournoi rapide de Juillan

Juillan, un club petit par le nombre de licenciés, mais grand par ses réalisations, grâce à son président fondateur **Henri Fiori** qui se dépense sans compter pour la cause des Echecs. C'est ainsi que le tournoi rapide de Juillan-Echecs, qui en est à sa 5e édition, est la 2e plus importante manifestation du département par le nombre de participants, après le tournoi international de Tarbes. 55 participants ce dimanche 1er mars, ce qui n'est pas mal pour notre coin, mais moins qu'espéré par le toujours optimiste Henri. Des joueurs de Tarbes, Juillan,

Vic, Loures-Barousse, **Patrick Moulié de Riscle**, et surtout 10 joueurs de Pau, dont **Matthieu Bissières** et **Valérie Forgues**, qui s'imposaient d'emblée comme les grands favoris. Déjà l'an dernier, Fabien et Valérie Forgues avaient accaparé les deux premières places.

Le tournoi, en 8 rondes de 15mn + 5 sec/coup, s'est déroulé comme prévu. Une promenade de santé pour **Matthieu Bissières** qui termine avec 8 points. Derrière lui, **Valérie Forgues** et **Eric Le Vergé** ont inscrit 6,5, battus par Matthieu et se neutralisant entre eux. Au départage, c'est Eric qui

s'intercale à la 2e place entre les deux Palois. Beau retour pour ce joueur qui a valu 2000 mais s'était éloigné des Echecs. Ce serait une belle recrue pour l'Echiquier de Bigorre s'il retrouvait la motivation. Derrière ce trio, 4 autres joueurs montent sur le podium, qui chez Henri comporte 7 places. Ce sont : **François Labarthe, Jory Labat, Patrick Moulié et Jean-Louis Carassus**

Le premier jeune est **Axel Labat** devant **Vassili de Kéguelin** et **Drystan Mosset-Cancel**

Comme d'habitude, à la remise des prix, profusion de trophées sous forme de magnifiques grandes pièces d'Echecs en bois tourné, pour les premiers par catégories d'âge et d'elo, pour le plus vieux, le plus jeune, le plus éloigné, le premier de Juillan, la première féminine, etc...

Encore une belle réussite. Merci Henri ! Gérard Bildstein

5e Tournoi Juillan-Echecs classement après la ronde 8

PI	Nom	Rapide	Pts	Tr.	Cu.	FFE
1	BISSIERES Matthieu	2190	8	33,5	36	
2	LE VERGE Eric	1699	6,5	35,5	29	2122
3	FORGUES Valerie	2130	6,5	35	30	
4	LABARTHE Francois	1450	6	30,5	28	2190

























Open de l'Ouest Toulousain, Tournefeuille 2009

Cette manifestation organisée par le Cotegh a eu lieu pour la première fois à Tournefeuille et a rassemblé en tout 81 participants dans deux tournois : un open A réservé aux plus de 1700 élo, un open B pour les autres participants. Le vainqueur de l'open majeur cette année est Sergueï Fedorchuk, un habitué des tournois toulousains qui plafonne à 2633 élo. Le vainqueur de l'open B n'est autre que Bruno Garcia del Prado déjà vainqueur de cet open l'an passé ! Côté joueurs locaux, assez peu de résultats significatifs, il faut dire que le « plateau » de titrés ne valait pas, loin s'en faut, ce qu'on avait pu observer à Colomiers l'an passé.



Salle de jeu .

Classement open A :

1	FEDORCHUK Sergey A.	2633		8½ 44½ 2828 54
2	SUMETS Andrey	2546		7 42½ 2661 47½
3	FARGERIE Francois	2444		6½ 44½ 2474 53
4	PETROV Marijan	2477		6½ 44½ 2461 54
5	TOUZANE Olivier	2293		6½ 41½ 2335 50½
6	DRENCHÉV Petar	2458		6 43½ 2406 52
7	BRISCOE Chris	2268	Sen 	6 40½ 2272 48
8	ROBIN Samy	2369		6 39½ 2267 49½
9	SANCHEZ Nicolas	2255	Sen 	6 39½ 2235 47½
10	FORGUES Fabien	2155		6 37½ 2178 46
11	VILASARN Akkhavanh	2253		5½ 43 2300 52
12	ZARROUATI Pierre	2193		5½ 42 2212 49½
13	IWANESKO Alexandre	2087		5½ 39½ 2110 47
14	EPURE Catalin A	2145		5½ 38½ 2171 47
15	GARREL Alain	2115	Sen 	5½ 37 2160 44½
16	HUMEAU Cyril	2203		5½ 36½ 2117 45
17	MURATET Lucas	1981		5½ 36 2084 42
18	CESBRON Guy	2106		5½ 34 2015 39
19	ROQUES Olivier	1838		5 38½ 2003 44½
20	THOMAS Fabien	1984		5 38 2059 43
21	CAZES Mathieu	1899		5 36½ 2028 41½
22	LACROIX Romain	2163		5 36 2018 44
23	MARIE Adrien	2067		5 36 2012 42½
24	DELAY Guillaume	1967		5 36 1986 43
25	OUERK Yanis	2021		5 34½ 1991 41

Etc : 62 participants.

Quelques parties de l'open A :

RANC,F (1811) – PERIC,S (2264) [A01]
Ouest-Toulousain 2009 ronde 1
1.b3 d5 2.e3 e5 3.♗b2 ♖d7 4.d4 exd4
5.♗xd4 ♗gf6 6.♗f3 c6 7.♗d3 ♗b4+
8.♗bd2 0-0 9.0-0 ♖e8 10.c4 ♗c5
11.♗c2 ♗ce4 12.♗xe4 dxe4 13.♗d2
♗g4 14.♗c1 c5 15.♗xf6 ♗xd2

16.♗xd2 ♗xd2 17.♗d1 ♗d7 18.♗h4 ♗c3
19.♗c1 ♗e5 20.♗c2 ♗c6 21.♗fd1 f5
22.♗d2 h6 23.♗g3 ♗xg3 24.hxg3 ♗ad8
25.♗cd1 ♗xd2 26.♗xd2 ♗f7 27.♗f1 ♗f6
28.♗e2 b5 29.f4 bxc4 30.bxc4 ♗b8
31.♗d1 ♗e7 32.♗f2 ♗b4 33.♗e2 a5
34.♗e1 a4 35.♗d1 ♗b8 36.♗c1 a3
37.♗c2 ♗d7 38.♗c3 ♗b2 39.♗c2 ♗b6
40.♗c3 ♗g6 41.♗xa3 ♗xg3 42.♗f1 g5
43.fxg5 hxg5 44.♗d2 ♗e6 45.♗c3 ♗g4
46.a4 ♗h4 47.a5 ♗h8 48.a6 ♗a8 49.♗a3
♗a7 50.♗a5 ♗d6 51.♗e1 f4 52.♗f2 ♗c8
53.exf4 gxf4 54.g3 fxg3+ 55.♗xg3
♗xa6 56.♗xa6+ ♗xa6 57.♗f4 ♗b7
58.♗g2 [58.♗e3] 58...e3 59.♗f1 ♗g2
60.♗e2 ♗c6 61.♗xe3 ♗b6 62.♗d2 ♗a5
63.♗c3 ½-½

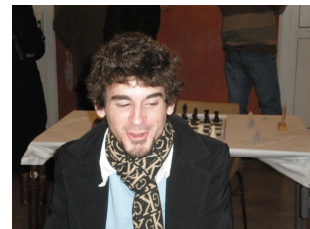

Florian Ranc

DRENCHÉV,P (2458) – VILASARN,A (2253)
Ouest-Toulousain 2009 (ronde 3)
1.d4 d5 2.c4 c6 3.♗f3 ♗f6 4.e3 e6
5.♗c3 ♗d6 6.♗c2 ♗bd7 7.g4 dxc4 8.g5
♗d5 9.♗xc4 ♗e7 10.♗d2 ♗xc3 11.♗xc3
e5 12.0-0-0 e4 13.♗e5 ♗xe5 14.dxe5
♗xe5 15.♗xe4 ♗xc3 16.♗xe7+ ♗xe7
17.bxc3 ♗e6 18.♗xe6 fxe6 19.♗d4 ♗ad8

20.♖hd1 ♖d5 21.h4 ♖hd8 22.♔c2 e5
23.♗xd5 ♗xd5 24.♖b1 ♖d7 25.♖b4 ♔e6
26.f4 exf4 27.♗xf4 ♗f7 28.♗e4+ ♔d7
29.♔d3 ♗f2 30.a4 b5 31.axb5 cxb5
32.♗e5 a6 33.♗d5+ ♔e7 34.c4 bxc4+
35.♔xc4 ♔h2 36.♗d4 ♖b2 37.♔d3 ♖b6
38.♖a4 h6 39.♔e4 hxg5 40.hxg5 ♖b5
41.♖xa6 ♗xg5 42.♔f4 ♖d5 43.e4 ♖d6
44.♗xd6 ½-½



Akkhavhan Vilaisarn

ROBIN,S (2369) – ZARROUATI,P (2193)

Ouest-Toulousain 2009 (ronde 3)

1.e4 e5 2.♖f3 ♔c6 3.♖b5 a6 4.♗xc6
dxc6 5.d4 exd4 6.♗xd4 ♗g4 7.♔bd2
♗xd4 8.♔xd4 0-0-0 9.♔b3 c5 10.0-0
♔f6 11.♗e1 b6 12.a4 a5 13.f4 g6 14.f5
♗e8 [14...gxf5 15.h3 ♗h5 16.exf5]
15.♔f1 gxf5 16.h3 ♗h5 17.exf5 ♗d6
18.g4 ♗xe1+ 19.♔xe1 ♔xg4 20.hxg4
♗xg4

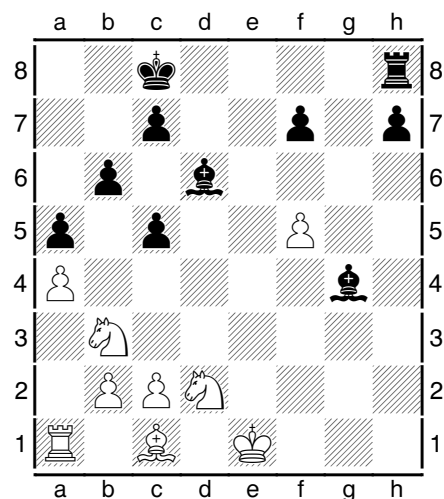

les noirs ont une bonne initiative et le
pion h vaut largement la pièce. 21.♔f1
♗e8+ 22.♔e3 ♗xf5 23.♔f2 ♗g6 24.♗d2
h5 25.♗h1 ♗e4 26.c4 h4 27.♔c1 ♗g3+
28.♔g1 f5 29.♔e2 f4 30.♔xg3 hxg3
31.♔d5 f3+ 32.♗h3 f2+ 33.♔g2 ♗e1!
34.♔e3 ♗e4+ 35.♔xg3 ♗xe3+ 0-1

CESBRON,G (2106) – GARREL,A (2115)

Ouest-Toulousain 2009 (ronde 3)

1.e4 d5 2.exd5 ♗xd5 3.♔c3 ♗d6 4.d4
♔f6 5.h3 a6 6.♔f3 ♔c6 7.♗e3 ♗f5 8.♗d3
♗xd3 9.♗xd3 e6 10.a3 ♗e7 11.0-0 0-0
12.♖ad1 ♖ad8 13.♗fe1 ♗fe8 14.♗g5 h6
15.♗e3 ♗f8 16.♗d2 ♔d5 17.♔xd5 ♗xd5
18.♗f4 ♗d6 19.♗xd6 ♖xd6 20.♗c1 ♖ed8
21.c3 ♗f5 22.♗e3 f6 23.♖c1 ♔f7 24.♗e2
♔e7 25.c4 ♔g6 26.♗e4 ♔f4 27.♗e3
♗xe4 28.♗xe4 g5 29.g3 ♔xh3+ 30.♔g2

f5 31.♗e2 g4 32.♔e5+ ♔f6 33.c5 ♗xd4
34.c6 b6 35.♔d7+ ♔e7 36.♗ce1 ♔g5
37.♗e5 ♗e4 38.♗5xe4 ♔xe4 39.b4 b5
40.♗h1 ♗h8 41.♗d1 h5 42.♔e5 ♗d8
43.♔d7 ♔f6 44.♗h1 ♔xd7 45.cxd7 ♗xd7
0-1

CILLA,M (1930) – LACROIX,R (2163)

Ouest-Toulousain 2009 (ronde 4)

1.d4 d5 2.♔f3 ♔f6 3.e3 c6 4.♗d3 e6
5.0-0 ♔bd7 6.b3 ♗e7 7.♔bd2 0-0 8.♗b2
b6 9.♔e5 ♗b7 10.f4 ♔e8 11.f5 ♔xe5
12.dxe5 exf5 13.♗xf5 g6 14.♗d3 ♔g7
15.♔f3 c5 16.h3 ♔e6 17.♔h2 d4
18.exd4 ♔xd4 19.♔g4 f5 20.exf6 ♗xf6
21.♔xf6+ ♗xf6 22.♗c4+ ♔g7 23.♗g4
h5 24.♗g3 ♗xf1+ 25.♗xf1+-

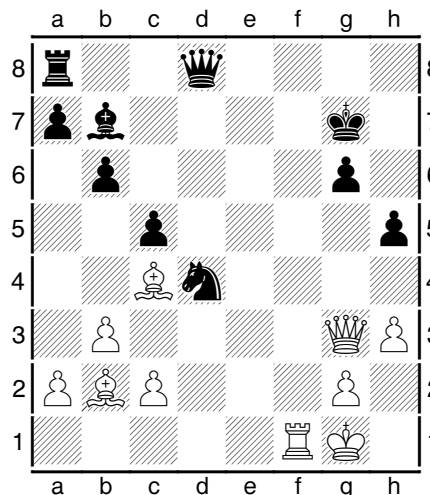

25...♗d5?? 26.♗e5+ 1-0

Garrel Alain (2115) – Forgues Valérie (2011)

Ouest Toulousain

1.d4 Cf6 2.Cf3 e6 3.c4 b6 4.g3 Fa6
5.Dc2 Fb7 [5...c6 6.Fg2 d5] 6.Fg2 Fe7
7.Cc3 c5 8.d5 exd5 9.Cg5 h6 10.Cxd5
Cxd5 11.Cxf7

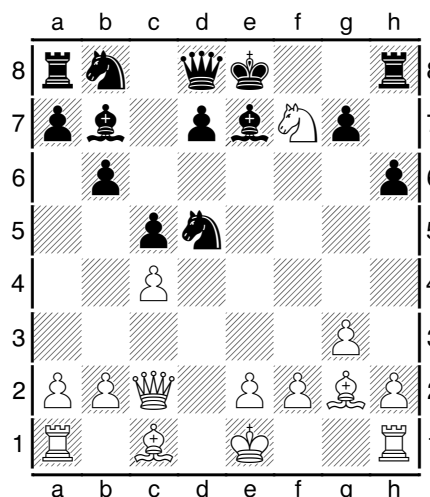

11...Rxf7 12.Df5+ Re8 13.cxd5 Ff6
14.Fh3 De7 15.0-0 De5 16.Dg6+ Rd8
17.e4 Te8 18.Te1 d6 19.Ff4 De7
20.Tad1 Cd7 21.Fe6 Fe5 22.Fxe5 Cxe5
23.Dh5 g5 24.f4 gxf4 25.gxf4 Cd7
26.Td2 Cf6 27.Dxh6 Fc8 28.e5 dxe5
29.fxe5 Cd7 30.Tg2 Df8 31.Dh4+ Rc7

**32.Tf1 Dh8 33.Da4 Dxe5 34.Dc6+ Rb8
35.d6**

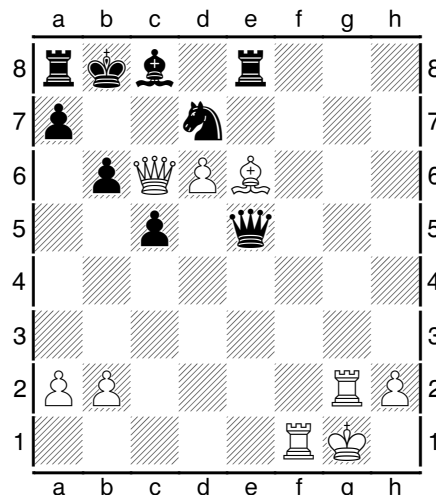

1-0

FEDORCHUK,S (2633) – PETROV,M

(2477) [B45]

Ouest-Toulousain 2009 (ronde 5)

1.e4 c5 2.♔f3 e6 3.d4 cxd4 4.♔xd4
♔f6 5.♔c3 ♔c6 6.♗xc6 bxc6 7.e5 ♔d5
8.♔e4 ♗c7 9.f4 ♗b6 10.c4 ♗b4+
11.♔e2 [11.♗d2 ♗e3+ 12.♗e2 ♗xd2+
13.♔xd2 ♗xe2+ 14.♗xe2 ♔xf4] 11...♗a6

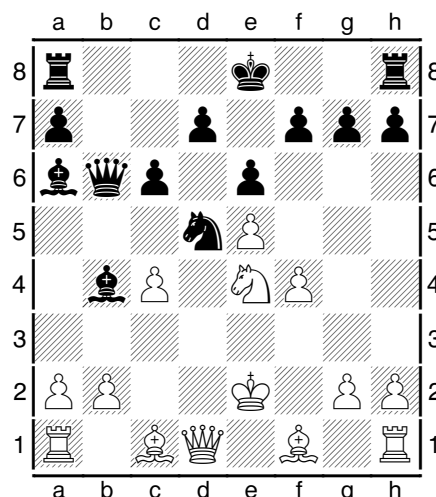

12.♔f3 f5 [12...♔c7?? 13.♗e3 ♗b8
14.♔d6+ ♔f8 (14...♗xd6 15.exd6+- le
cavalier est perdu) 15.♗a4+-] 13.♔f2
♔e7 14.♗e3 ♗c5 15.♗xc5 ♗xc5 16.♗d6
♗b6 17.b3 c5 18.♗d1 ♗b7+ 19.♔g3
♗xd6 20.exd6 ♔g8 21.♔d3 ♗c8 22.♗e2
♔h6 23.♗h5+ g6 24.♔f3 ♗xf3 25.gxf3!
[25.♔xf3 ♔f7 26.h4 0-0] 25...♔f7 26.h4
0-0 27.h5 ♗fe8 28.♗h2 gxf5 29.♔e5
♔xe5 30.fxe5 h6 31.♔f4 ♔h7 32.♗dh1
♗g8 33.♗xh5 ♗g6 34.♗5h2 ♔g7 35.♗c2
a5 36.a3 ♗b8 37.♗b2 ♔f7 38.♔e3 ♔e8
39.b4 axb4 40.axb4 cxb4 41.♗hb1 ♔d8
42.♗xb4 ♗xb4 43.♗xb4 ♔c8 44.c5 ♗g1
45.c6 dxc6 46.♗h4 ♗e1+ 47.♔f4 c5
48.♗xh6 ♔d7 49.♗h7+ ♔c6 50.♗c7+
♔b5 51.♗c8 ♗d1 52.♔g5 ♗d3 53.♔f6
1-0

BERTHELOT,N (1787) – BOUKHRIS FERRE,Y (1935) [C01]

Ouest-Toulousain 2009 (ronde 5)

1.e4 e6 2.d4 d5 3.exd5 exd5 4.♔d3
♘c6 5.c3 ♔d6 6.♘f3 ♘ge7 7.0-0 ♔g4
8.♔g5 f6 9.♔e3 ♘d7 10.b4 ♘g6
11.♘c2? [11.♘bd2] 11...♔xf3

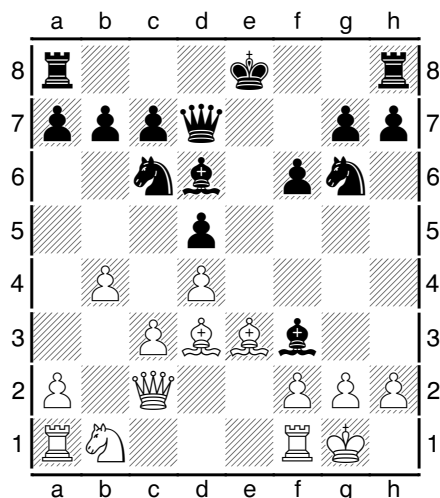

12.♔xg6+ hxg6 13.♘xg6+ ♔f8 14.h3
[14.gxf3 ♔xh2+ 15.♔h1 ♔f4+ 16.♔g1
♔h1+ 17.♔xh1 ♘h3+ 18.♔g1 ♘h2#]
14...♔e4+ 0-1



Yacine Boukhris-Ferré

IWANESKO,A (2087) – ROBIN,S (2369) [E61]

Ouest-Toulousain 2009 (ronde 6)

1.c4 ♘f6 2.♘c3 g6 3.g3 ♔g7 4.♔g2 d6
5.e3 0-0 6.♘ge2 e5 7.0-0 c6 8.d4 ♔g4
9.h3 ♔xe2 10.♘xe2 ♘bd7 11.dxe5
dxe5 12.b3 ♔e8 13.♔b2 ♘c7 14.♔ad1
♔ad8 15.♔d2 a5 =16.♔fd1 ½-½

Classement open B :

1	GARCIA DEL PRADO Bruno	1680	7	37½	1776
2	AUGER Pierre	1630	6½	38	1730 47
3	BENAYOUN David	1608	6	38	1696 47
4	SAUVAN Didier	1440	6	37½	1673 41
5	CHARRUYER Baptiste	1600	5½	40½	1650 49½
6	GELAS Alexandre	1520	5½	34½	1598 38
7	DORLEAC Joel	1550	5	40	1554 43
8	BARRAL Simon	1199 Ben	5	34	1534 35½
9	FINKEL Julie	1620 Min	5	33½	1538 36½
10	DAHBI Ahmed	1580	5	33	1509 37½
11	CALLEJON Bernard		5	28	1484 29½
12	RICHARD Michel	1590	5	27	1489 28½
13	MORUZZI Gerard	1580	4½	40½	1562 47
14	RUAAULT Vincent	1460	4½	39½	1564 46
15	MOURET Arnaud	1560	4½	39	1551 45
16	PICHOT Benjamin	1410	3½	26½	1365 28
17	GRIMAULT Nathan	1310	2½	32½	1242 34
18	FINKEL Anne-Sophie	1340 Ben	2	31½	1210 33
19	LAGARRIGUE Remy	1430	2	29½	1152 31

Parties de l'open B :

LAGARRIGUE,R (1430) – RICHARD,M (1590) [D10]

Ouest-Toulousain 2009 open B

1.d4 d5 2.c4 c6 3.e3 ♘f6 4.♘c3 ♔f5
5.♘f3 ♘bd7 6.♔d2 e6 7.a3 a5 8.♘b3
♘c7 9.♔e2 ♔d6 10.c5 ♔e7 11.♘h4 ♔e4
12.f3 ♔g6 13.♘xg6 hxg6 14.h3?
[14.♘a4] 14...♘g3+ 15.♔f1 ♘h5 16.♔e1
♘c7 17.f4 ♘xf4 18.exf4 ♘xf4+ 19.♔f2
♔h4 20.♘d1 [20.♔f3] 20...♔xf2 21.♘xf2
♘xd4 22.♘xb7 ♔b8 23.♘xc6 ♘xb2
24.♔d1 ♘xa3 25.♘c7 ♘xc5 26.♔e5??
0-1



Gérard Moruzzi, un des piliers de
Tournefeuille, participant de l'Open B

GARCIA DEL PRADO,B (1680) – SAUVAN,D (1440) [C14]

Ouest-Toulousain 2009 open B (ronde 8)

1.e4 e6 2.d4 d5 3.♘c3 ♘f6 4.♔g5 ♔e7
5.e5 ♘fd7 6.♔xe7 ♘xe7 7.♘f3 c5
8.♘b5 0-0 9.♘c7 c4 10.c3 ♘b6
11.♘xa8 ♘xa8 12.♘d2 ♘c6 13.♔e2 f6
14.h4 ♘c7 15.exf6 ♘xf6 16.♘g5 ♘e8
17.♘xf6 ♘xf6 18.g3 ♘g4 19.♘d2 e5
20.♔xg4 ♔xg4 21.f3 ♔xf3 22.♔f1 ♔g2
23.♔xf8+ ♔xf8 24.dxe5 ♘xe5 25.♔f2
♔h3 26.♔e3 ♔e7 27.b3 b5 28.bxc4
dxc4 29.♔d4 ♘d3 30.♘e4 ♘b2 31.♘c5
a6 32.♔b1 ♘a4 33.♘xa4 bxa4 34.a3
♔d7 35.♔xc4 ♔b5+ 36.♔d4 ♔d6 37.c4
♔c6 38.♔b6 ♔c7 39.♔xa6 h6 [39...♔b7
40.♔a5] 40.♔a7+ 1-0



Yanis Ouerk, l'un des meilleurs
jeunes espoirs de la Ligue.

Championnat régional des jeunes d'Orniac



Cette année, le Championnat de Ligue Jeunes a eu lieu au centre de vacances « Les Amis du Célé » à Orniac dans le Lot à une trentaine de kms de Cahors. Situé au cœur de la vallée du Célé, un affluent du Lot, ce centre a permis de réunir durant trois jours dans un cadre exceptionnel une petite centaine de participants venus de tous les départements de Midi-Pyrénées. Avec la restauration et le logement à proximité de la salle de jeu, les participants n'ont pas eu de soucis de déplacements. Ce tournoi par catégories d'âge est qualificatif pour le Championnat de France jeunes qui cette année aura lieu à Aix les Bains du 19 au 26 avril 2009.

Côté sportif, on soulignera la belle prestation de Maïlys Pinault qui réalise un bon tournoi chez les minimes. Déception en revanche pour Samuel Villeneuve, meilleur élo du tournoi avec 2040, qui fit un tournoi en demi-teinte. Bons tournois également pour Max Bouyssières et François Dupouy tous deux du CEIT ainsi que pour la famille Broly (jean Christophe, Mathilde et Marine qui tous trois se qualifient pour Aix-les-Bains).

Voici la liste des qualifiés par catégorie d'âge et de sexe ainsi que quelques parties que j'ai pu me procurer. NS

Les qualifiés :

Minimettes :

1 PINAULT Maïlys 1729 Tournefeuille

Minimes :

1 JARLAUD Lucas 1610 Ramonville

2 BARRAL Adrien 1880 Colomiers

3 VILLENEUVE Samuel 2040 Gaillac

VILLENEUVE,S (2040) – TANCOCNE,V (1470) [C42]

Régional jeunes (ronde 1)

1.e4 e5 2.♟f3 ♟f6 3.♞xe5 d6 4.♞f3 ♞xe4 5.d4 ♞f6 6.c4 ♟g4 7.♟e2 ♟e7 8.0-0 0-0 9.♞c3 ♟e8 10.b4 c6 11.a4 ♞bd7 12.♟e3 d5 13.c5 b6 14.♞c2 bxc5 15.bxc5 ♞c7 16.♞d2 ♟xe2 17.♞xe2 ♞f8 18.♟f4 ♞c8 19.♞f3

19...♞e4 20.♞ab1 ♞g6 21.♟e3 ♟d8 22.♞f4 ♞xf4 23.♟xf4 ♟c7 24.♟e5 ♟xe5 25.♞xe5 f6 26.♞d3 f5 27.f3 ♞f6 28.♞fe1 g6 29.♞xe8+ ♞xe8 30.♞b7 ♞c8 [30...♞e3+ 31.♞f1 (31.♞f2 ♞e1#) 31...♞xd4 32.♞c7] 31.♞b2 ♞d7 32.♞e5 ♞xe5 33.dxe5 ♞f8 34.e6 ♞xe6 35.♞g7+ ♞e8 36.♞h8+ 1-0

PINAULT,M (1795) – VILLENEUVE,S (2040) [B25]

Régionale jeunes (ronde 5)

1.e4 c5 2.♞c3 d6 3.g3 ♞c6 4.♟g2 g6 5.d3 ♟g7 6.f4 e6 7.♞f3 ♞ge7 8.0-0 0-0 9.♞h1 [9.♟e3 ♟d7] 9...a6 10.a4 ♞b8 11.♞e2 b5 12.axb5 axb5 13.h3 ♟d7 14.g4 f5 15.gxf5 exf5 [15...gxf5] 16.♟g1 ♞c8 17.♞h2 b4 18.♞e1 ♟f6 19.♟f1 [19.c3] 19...♞a8 20.♞xa8 ♞xa8 21.b3 ♞a2 22.♞d2 ♞a8 23.h4 h5 24.d4 fxe4 25.♞g5 ♞xd4 26.♞xd4 ♟xd4 27.♟g2 ♟c6 28.♞e2 e3 29.♞d3 ♞b1 30.♞d1 ♟b5 31.♞e1 ♟xf1 32.♞xf1 ♞a2 33.♞f3 ♞xc2+ 34.♞g3 ♞h2# 0-1



Le centre de vacances Les Amis du Célé.

TOULLEC,R (1614) – FINKEL,J (1620) [B06]

Régional jeunes (ronde 7)

1.e4 g6 2.d4 ♟g7 3.♞f3 d6 4.♞c3 a6 5.a4 ♞d7 6.♟c4 e6 7.♟e3 ♞e7 8.0-0 0-0 9.♞d2 c6 10.♟h6 [10.a5] 10...d5 11.♟xg7 ♞xg7 12.exd5 exd5 13.♟d3 ♟e8 14.♞fe1 ♞f6 15.h3 ♟f5 16.♟xf5 ♞xf5= 17.♞xe8 ♞xe8 18.♞e2 [18.♞e1] 18...♞xe2 19.♞xe2 ♟e8 20.♞f1 ♞e4 =21.c3 1/2-1/2

Grille Américaine Minimex et minimettes :

Pl	Nom	Elo	Cat.	Fede	Ligue	Rd01	Rd02	Rd03	Rd04	Rd05	Rd06	Rd07	Pts	Bu.	Tr.	Perf.	FFE
1	PINAULT Mailys	1729	Min	FRA	MPY	+7B	+8N	+3B	+2N	-4B	=5B	+12N	5,5	25	25	1853	1861
2	JARLAUD Lucas	1610	Min	FRA	MPY	+11N	+4B	+9N	-1B	+5N	-3B	+7N	5	26,5	25,5	1777	1812
3	BARRAL Adrien	1880	Min	FRA	MPY	+6N	+9B	-1N	-4B	+10N	+2N	=5B	4,5	29,5	26,5	1758	1728
4	VILLENEUVE Samuel	2040	Min	FRA	MPY	+5B	-2N	+7B	+3N	+1N	=8B	-10N	4,5	29	26	1826	1680
5	TANCOCNE Victor	1470	Min	FRA	MPY	-4N	+12B	+11N	+6B	-2B	=1N	=3N	4	24,5	24,5	1601	1634
6	RUAAULT Vincent	1460	Min	FRA	MPY	-3B	+10N	=8B	-5N	=7B	+12N	+11B	4	19,5	19,5	1468	1530
7	PICHOT Benjamin	1410	Min	FRA	MPY	-1N	+11B	-4N	+9B	=6N	+10B	-2B	3,5	26,5	25,5	1511	1585
8	FINKEL Julie	1620	Min	FRA	MPY	+12N	-1B	=6N	-10B	+11B	=4N	=9N	3,5	21,5	21,5	1513	1532
9	TOULLEC Renan	1614	Min	FRA	MPY	+10B	-3N	-2B	-7N	+12B	+11N	=8B	3,5	20,5	20,5	1474	1468
10	GABOULOFF Anthony	1199	Min	FRA	MPY	-9N	-6B	+12N	+8N	-3B	-7N	+4B	3	23,5	23,5	1417	1554
11	LEON Alexandre	1199	Min	FRA	MPY	-2B	-7N	-5B	+12B	-8N	-9B	-6N	1	23,5	23,5	1156	1198
12	GREZELS Adrien	1210	Min	FRA	MPY	-8B	-5N	-10B	-11N	-9N	-6B	-1B	0	24,5	23,5	1000	1000

Les qualifiés

Benjamines :

1 VERWAERDE Jolante 1590 FOIX

2 BOUCHER Marine 1310 RISCLE

Benjamins :

1 BOUYSSIERES Max 1598 CEIToulouse

2 ROQUES Olivier 1838 Castel-Moissac (qualifié d'office)

3 SADONES Thibault 1590 Auch

4 JOUANNEAU Armand 1670 CEIT

5 MOSSET-CANCEL Yohann 1480 Vic

6 VILLENEUVE Thomas 1490 Gaillac

3 FINKEL Anne-Sophie 1340 RAMONVILLE

SADONNES,T (1590) –

BOUYSSIERES,M (1598) [C54]

Régionale jeunes (ronde5)

1.e4 e5 2.♞f3 ♞c6 3.♟c4 ♟c5 4.c3 ♞f6 5.d3 d6 6.0-0 0-0 7.♟g5 h6 8.♟e3 ♟g4 9.♞bd2 ♞e7 10.b4 ♟b6 11.a4 a5 12.b5 ♞d8 13.h3 ♟e6 14.♞e2 ♞d7 15.d4 f5?! 16.♟xe6+ [16.exf5 ♞xf5 17.♟d3 ♞f8 18.dxe5 dxe5 19.♟xb6 cxb6 20.♞xe5 ♞xe5 21.♞xe5±] 16...♞xe6 17.exf5 ♞xf5 18.dxe5 ♟xe3 19.♞xe3 ♞xe5 20.♞e4 ♞af8↑ 21.♞xe5 dxe5 22.♞xb7± ♞f4 23.♞e4 ♞h4 24.♞g3 ♟g5 25.♞ae1 ♞h8 26.♞e3 ♞e6 27.♞e4 ♞f4 28.♞d5 ♞f6 29.♞e4? Voir diagramme ci-après :

29...♞xg2+! 30.♞xg2 ♞f4+-+ 31.♞h2 ♞xd5 32.♞xf6 ♞xe3 33.fxe3 gxf6 0-1

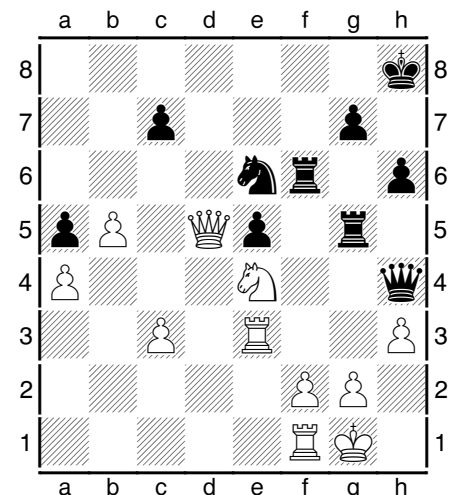

VILLENEUVE,T (1490) – ROQUES,O (1838) [B99]

Régional jeunes (ronde 6)

1.e4 c5 2.♘f3 d6 3.d4 cxd4 4.♗xd4 ♗f6 5.♗c3 a6 6.♙g5 e6 7.f4 ♙e7 8.♖f3 ♖c7 9.0-0-0 ♗bd7 10.g4 h6 11.♙h4 [11.♙xf6] 11...♗xe4?!

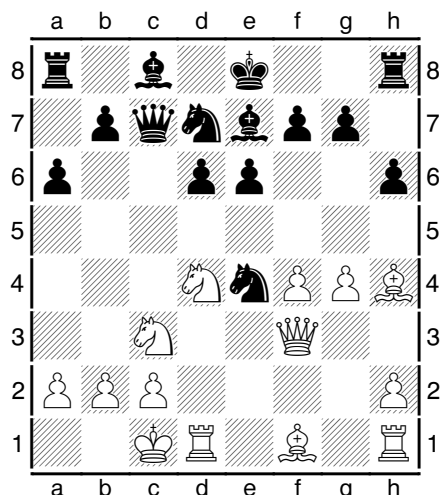

12.♙xe7 ♗xc3 13.♙xd6 ♖xd6 14.bxc3 ♖a3+ 15.♗b1 ♗c5+ 16.c4 ♖xf3 17.♗xf3 ♗e4 18.♙e1 ♗c3+ 19.♗b2 ♗a4+ 20.♗c1 0-0 21.g5 hxg5 22.♗xg5 ♙d7 23.♙g2 ♙c6 [23...♗c5+] 24.♙hg1 [24.♙xc6 bxc6 25.♗e4+] 24...♙xg2 25.♙xg2 ♙ac8 26.♙e4 ♗c3 27.♙d4 ♗xa2+ 28.♗b2 ♗b4 29.c5 ♗c6 30.♙d7 ♗a5??

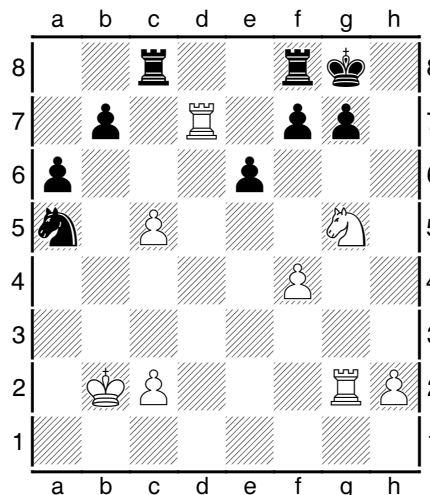

[30...♗d8+ 31.♗e4 g6 32.h4 ♗h7+] =31.♗xe6!+–

un point d'exclamation pour le coup et...
un point d'interrogation pour la proposition de nulle qui l'accompagne
[31.♗xe6 ♙fe8 (31...fxe6?? 32.♙gxg7+ ♗h8 33.♙h7+ ♗g8 34.♙dg7#) 32.♗xg7 ♙e1 seul coup pour ne pas perdre la tour sur un échec de cavalier 33.♗e8+ ♗h8 (33...♗f8 34.♗f6+–) 34.♙d5+–] ½-½

ROQUES,O (1838) – MOSSET CANCEL (1480) [D02]

Régionale jeunes (ronde 7)

1.♗f3 ♗c6 2.d4 d5 3.g3 [3.♙f4 ♙g4 4.e3 ♗f6 5.♙e2 e6=] 3...♙f5 4.♙g2 ♗f6 5.c4 e6 6.0-0 ♙e7 7.a3 dxc4 [7...0-0] 8.♖a4

0-0 9.♖xc4 ♙e8 10.♗c3 ♗d5?! 11.e4! ♗xc3 12.exf5 ♗d5 13.fxe6 fxe6 14.♗e5 ♗b6? [14...♗xe5 15.dxe5 ♖d7 16.b4 c6=] 15.♖xe6+–

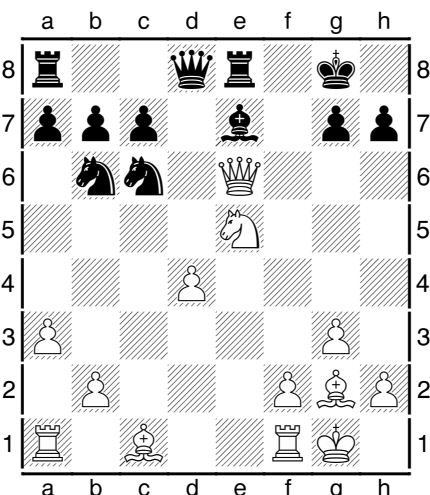

[15.♖xe6+ avec l'inévitable classique mat à l'étouffée 15...♗h8 16.♗f7+ ♗g8 17.♗h6+ ♗h8 18.♖g8+ ♙xg8 19.♗f7#] 1-0

SADONES,T (1590) – JUNO,F (1400) [C57]
Régionale jeunes (7)

1.e4 e5 2.♗f3 ♗c6 3.♙c4 ♗f6 4.♗g5 d5 5.exd5 ♗xd5 6.♗xf7 ♗xf7 7.♖f3+ ♗e8?? [7...♗e6 8.♗c3 ♗ce7 (8...♗cb4∞) 9.d4 c6+ 8.♙xd5 ♗d4 9.♖f7#] 1-0

Grille Berger Benjamins :

	Moyenne : 1307	Pays	Elo	1	2	3	4	5	6	7	Pts	SB	Bu.	Perf
1	VERWAERDE Jolanthe benj	FRA	1590		0	1	1	1	1	1	6	17	22,5	
2	BROLY Marine pup	FRA	1470	1		0	1	0	1	1	5	14	23,5	1371
3	BOUCHER Marine benj	FRA	1310	0	1		0	1	1	1	5	12	23,5	1399
4	FINKEL Anne-Sophie benj	FRA	1340	0	0	1		1	1	1	5	12	23,5	1394
5	BEDOS Ophelie benj	FRA	1240	0	1	0	0		1	1	4	8	24,5	1300
6	CARDEILLAC Camille pup	FRA	1099	0	0	0	0	0		1	2	1	26,5	1034
7	ORBILLOT Ornella pup	FRA	1099	0	0	0	0	0	0		1	0	27,5	1000



remise des prix benjamins :

BOUCHER,M (1310) – BROLY,M (1470) [C55]
Régional jeunes (ronde4)

1.e4 e5 2.♗f3 ♗c6 3.♗c3 ♗f6 4.♙c4 ♙c5 5.♗d5 ♗xe4 6.0-0 0-0 7.d3 ♗d6 8.♙b3 h6 9.♙e1 ♙e8 10.♙e3 ♙b6 11.♗xb6 axb6 12.♙d2 e4 13.dxe4 ♗xe4 14.♙f4 d6 15.♙d5 [15.♖d5] 15...♗c5 16.♖d2 ♙e6 17.b4 ♗xd5 18.♖xd5 ♗xb4 19.♙xe8+ ♖xe8 20.♖c4 ♗c6 21.♙e1 ♖d7 22.h3 ♙a4 23.♖e2 ♙xf4 24.g3 ♙f6 25.g4 ♖e6 26.g5 hxg5 27.♗xg5 ♖xe2 [27...♙g6 28.h4 ♖xe2 29.♙xe2 ♗e6+] 28.♙xe2 ♙g6?? [28...♗e5+] 29.h4 [29.♙e8#] 29...f6?? [29...♗f8] 30.♙e8# 1-0

Grille Américaine Benjamins :

P1	Nom	Elo	Cat.	Fede	Ligue	Rd01	Rd02	Rd03	Rd04	Rd05	Rd06	Rd07	Pts	Bu.	Tr.	Perf.	FFE
1	BOUYSSIERES Max	1598	Ben	FRA	MPY	+14N	+7B	=2N	+5B	+3N	+6B	-4N	5,5	28,5	26,5	1786	1809
2	ROQUES Olivier	1838	Ben	FRA	MPY	+10B	+3N	=1B	+4N	-5B	=8N	+6B	5	30	27	1728	1673
3	SADONES Thibault	1590	Ben	FRA	MPY	+9B	-2B	+7N	+11N	-1B	+5N	+10B	5	27	24,5	1654	1686
4	JOUANNEAU Armand	1670	Ben	FRA	MPY	+13N	+6B	-5N	-2B	+12B	=9N	+1B	4,5	26,5	24,5	1620	1632
5	LABAT Axel	1660	Ben	FRA	MPY	+12B	+15N	+4B	-1N	+2N	-3B	-8B	4	28	27	1598	1587
6	MOSSET-CANCEL Yohann	1480	Ben	FRA	MPY	+11B	-4N	+9B	+12N	+10B	-1N	-2N	4	26,5	24	1519	1551
7	HAROYAN Moucheg	1199	Ben	ARM	MPY	+8B	-1N	-3B	-10N	+13N	+11B	+9B	4	25	23	1467	1486
8	VILLENEUVE Thomas	1490	Ben	FRA	MPY	-7N	-12B	+13N	=9B	+15N	=2B	+5N	4	22	21	1494	1517
9	BARRAL Simon	1199	Ben	FRA	MPY	-3N	+13B	-6N	=8N	+11B	=4B	-7N	3	26	24	1406	1417
10	JUNO Florian	1400	Ben	FRA	MPY	-2N	+14B	-11N	+7B	-6N	+12B	-3N	3	25,5	23,5	1379	1382
11	BAILLY Theo	1170	Ben	FRA	MPY	-6N	EXE	+10B	-3B	-9N	-7N	+15B	3	23,5	22,5	1259	1314
12	TANCOGNE Arthur	1330	Ben	FRA	MPY	-5N	+8N	+15B	-6B	-4N	-10N	+13B	3	22,5	21,5	1412	1412
13	FRESHWATER James	1390	Ben	FRA	MPY	-4B	-9N	-8B	+14N	-7B	+15B	-12N	2	21,5	20,5	1213	1236
14	BILLEY Erwan	1230	Ben	FRA	MPY	-1B	-10N	EXE	-13B				1	24,5	22,5	1000	
15	SURIYABALAN Suganthan	1150	Ben	FRA	MPY	EXE	-5B	-12N		-8B	-13N	-11N	1	22,5	20,5	1000	1000



BROLY, Jean Christophe (1510) – GREZELS, F (1740) [D30]

Régional jeunes (ronde 7)

1.d4 d5 2.♟f3 ♟f6 3.e3 e6 4.c4 c6
5.♟bd2 ♟e7 6.♟d3 ♟bd7 7.0-0 0-0
8.b3 b6 9.♟b2 ♟b7 10.♟e2 ♟c8
[10...c5]
11.e4

le coup standard, les blancs vont prendre l'initiative au centre.

11...c5 12.e5 ♟e8 13.♟ac1 ♟c7
14.♟fe1 a6 15.h3 ♟g5?! 16.♟xg5 ♟xg5
17.♟f3 ♟e7 18.♟c2 h6 19.♟d2 ♟g5
[19...cxd4 20.♟xd4 ♟c5=]
20.♟e3?!

30.♟xb6 [30.♟a3 ♟d8 31.♟xf8 ♟xf8
32.♟d6=]
30...♟b8 31.♟c4 ♟b7 32.♟e3 ♟d5
33.h4 ♟h7 [33...♟xh4 34.♟xh6? ♟f5-+]
34.♟a3 ♟fd8 35.♟d6 ♟b7 36.h5 ♟h4



La salle de jeu.

[36...♟d1+ 37.♟h2 ♟xh5+-+]
37.♟f4 ♟f5 38.♟c3 ♟d1+ 39.♟h2
♟xh5+ 40.♟h3 ♟d1 41.g4!? une
intéressante tentative d'arnaque
41...♟d4? [41...♟d4!-+]
42.♟e4+!+- et du coup ce sont les
blancs qui se retrouvent gagnants
42...g6 43.♟xb7 =♟g7 et la nulle fut
conclue, le manque de temps a dû jouer
contre Jean-Christophe auteur ici d'une
partie acharnée. ½-½



La salle à manger.

Les qualifiés :

Pupillettes :

1 BROLY Marine 1470 CEIToulouse

Pupilles :

1 DUPOUY Francois 1820 CEIToulouse

2 GREZELS Florian 1740 Castel-Moissac
qualifié d'office

3 BROLY Jean-Christophe 1510
CEIToulouse

4 GUILLAUMEAU Adrien 1230 Tarbes

5 LAGRAVE Lucas 1770 Colomiers
qualifié d'office

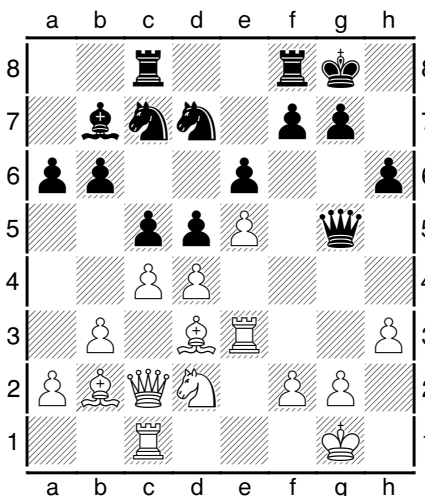

DUPOUY, F (1820) – BROLY, J (1510) [B17]
Régional jeunes (ronde 5)

1.e4 c6 2.d4 d5 3.♟c3 dxe4 4.♟xe4
♟d7 5.♟f3 ♟gf6 6.♟xf6+ ♟xf6 7.♟d3
♟g4 8.0-0 e6 9.h3 ♟xf3?!

[9...♟h5 paraît quand même plus
génant]

10.♟xf3 ♟e7 11.c3 ♟d5 12.♟g4 ♟f6
13.♟e1 0-0 14.♟h6 =♟e8 15.♟e2 g6
16.♟ae1 ♟g7 17.♟xg7 ♟xg7 18.h4 ♟f6
19.♟g3 ♟h5 20.♟e5+ ♟f6?! 21.h5!
[21.g4 ♟d5] 21...♟d5 22.h6+ ♟xh6
23.♟xf6 ♟xa2 24.♟e3+- 1-0

[20.cxd5 ♟xd5 21.♟h7+ ♟h8 22.♟e4
♟e7 (22...♟xe4 23.♟xe4 ♟d5=)
23.♟d6!±]
20...dxc4! 21.♟e4 cxb3 22.axb3
♟d5
[22...cxd4 23.♟xd4 ♟b5! 24.♟c3 seul
coup pour ne pas perdre une pièce
24...♟xc3 25.♟xc3 ♟xe4 26.♟xe4 ♟xc3
27.♟xc3 ♟xe5-+]
23.♟g3 ♟e7 24.♟d3 cxd4 25.♟c4 ♟c5
26.♟xd4 ♟f4?! [26...♟xe4 27.♟xe4 b5
28.♟d6±]
27.♟e1 [27.♟h7+! ♟xh7 28.♟xf4=]
27...♟xe4 28.♟xe4 ♟xe4 29.♟xe4 ♟g6
[29...♟h5 30.♟f3 f5-+ 31.exf6 ♟xf6
32.♟xf6 ♟xf6 33.♟xf6 ♟xf6-+]

Grille Américaine Pupilles:

Pl	Nom	Elo	Cat.	Fede	Ligue	Rd01	Rd02	Rd03	Rd04	Rd05	Rd06	Rd07	Pts	Bu.	Tr.	Perf.	FFE
1	DUPOUY Francois	1820	Pup	FRA	MPY	+4B	+7N	+10B	=2N	+3B	+5N	+9B	6,5	29,5	26	1937	1912
2	GREZELS Florian	1740	Pup	FRA	MPY	+12N	+8B	=5N	=1B	+10N	+7B	=3N	5,5	29,5	26,5	1724	1726
3	BROLY Jean-Christophe	1510	Pup	FRA	MPY	+6N	-5B	+16N	+13B	-1N	+12B	=2B	4,5	28	26	1479	1560
4	GUILLAUMEAU Adrien	1230	Pup	FRA	MPY	-1N	-16B	+18N	=12B	+15N	+6B	+5B	4,5	22,5	22,5	1352	1451
5	BOUTILLON Nathanael	1099	Pup	FRA	MPY	+11B	+3N	=2B	=10N	+6B	-1B	-4N	4	32	28,5	1484	1559
6	ARIES Corentin	1099	Pup	FRA	MPY	-3B	+15N	+11B	+8B	-5N	-4N	+14B	4	26,5	23,5	1359	1403
7	HAIRAPETIAN Edouard	1470	Pup	FRA	MPY	+16B	-1B	-13N	+17N	+8B	-2N	+12B	4	25,5	24	1413	1407
8	JOUANNEAU Gatien	1310	Pup	FRA	MPY	+9B	-2N	+14B	-6N	-7N	+18B	+13N	4	23	23	1376	1419
9	CAZALETS Tony	1099	Pup	FRA	MPY	-8N	=12B	=15N	=14B	+13N	+10B	-1N	3,5	26	23	1356	1372
10	AINADJOGLOU Gautier	1540	Pup	FRA	MPY	+17B	+14N	-1N	=5B	-2B	-9N	+18N	3,5	24	24	1397	1404
11	HULEUX Guillaume	1320	Pup	FRA	MPY	-5N	+13B	-6N	+16B	-12N	=14B	+17N	3,5	20,5	19	1199	1281
12	BOYER Ryan	1210	Pup	FRA	MPY	-2B	=9N	+17B	=4N	+11B	-3N	-7N	3	27	25,5	1309	1336
13	GUILLE-PHOTIN Virgile	1099	Pup	FRA	MPY	+15B	-11N	+7B	-3N	-9B	+16N	-8B	3	24,5	22,5	1277	1290
14	DESENCLOS Florian	1270	Pup	FRA	MPY	+18B	-10B	-8N	=9N	+17B	=11N	-6N	3	20	20	1227	1241
15	ARTIS Maxime	1270	Pup	FRA	MPY	-13N	-6B	=9B	+18N	-4B	=17N	+16B	3	18,5	18,5	1137	1167
16	AUTHIE Alexandre	1099	Pup	FRA	MPY	-7N	+4N	-3B	-11N	+18B	-13B	-15N	2	22,5	22,5	1131	1141
17	CAZALETS Arnaud	1110	Pup	FRA	MPY	-10N	+18B	-12N	-7B	-14N	=15B	-11B	1,5	20	20	1075	1067
18	LABAT Cyril	1099	Pup	FRA	MPY	-14N	-17N	-4B	-15B	-16N	-8N	-10B	0	21,5	20	1000	1000



Remise des récompenses :



Qualifiées Poussines : **BARIS Charlotte** 1009 Eauze
BROLY Mathilde 1570 CEIToulouse (qualifiée d'office)

Grille Berger Pupillettes :

	Moyenne : 1009	Pays	Elo	1	2	3	4	5	Pts	SB	Bu.	Perf
1	BARIS Charlotte	FRA	1009		2	1	2	2	9	35	44	1415
2	CROUE Blandine	FRA	1009	0		2	1	2	7	24,5	48	1246
3	BOYER Amelle	FRA	1009	1	0		2	2	7	23	48	1248
4	TERESH Flora	FRA	1009	0	1	0		½	3,5	8,75	55	1000
5	POUPON Cecile	FRA	1009	0	0	0	1½		3,5	5,25	55	1000

Poussins :

- 1 **DUCLOS Jean** 1480 Tarbes (qualifié d'office)
- 2 **BERTRAND Marin** 1360 CEIToulouse
- 3 **MOSSET-CANCEL Drystan** 1380 Vic en Bigorre (au départage)

Petits-Poussins :

- 1 **PIGNOL Roman** 1009 Gondrin
- 2 **DRALET Florent** 1009 Ramonville (au départage)

ROQUES,L (1090) – BROLY,M (1570) [B30]

Régional jeunes (ronde2)

1.e4 c5 2.♘f3 ♘c6 3.♘c3 a6 4.♙c4 b5 5.♙d5 ♙b7 6.♘g5 e6 7.♙b3 ♖xg5 8.d3 ♗xg2 9.♞f1 ♘d4 10.♙e3 ♘f3+ 11.♙e2 ♘xh2 12.♞e1 g6 13.♞g1 ♗f3+ 14.♙d2 ♘h6 15.♗xf3 ♘xf3+ 16.♙e2 ♘g1+ 17.♙f1 ♘f3 0-1



DRYSTAN MOSSET-CANCEL (1380) – THAMIER,Laurent (1009) [C55]

Régionale jeunes (ronde 4)

1.e4 e5 2.♘f3 ♘c6 3.♘c3 ♘f6 4.♙c4 ♙c5 5.0-0 d6 6.d3 0-0 7.h3 ♘d4 8.♘xd4 ♙xd4 9.♙g5 h6 10.♙xf6 ♗xf6 11.♘b5 ♗g6 12.♗f3 ♙xb2 13.♞ab1 ♙d4 14.♘xc7 ♞b8 15.♘b5 [15.♘a6 ♞a8 16.♘c7=] 15...♞e8 16.♘xd4 exd4 17.♙xf7+? ♗xf7 18.♗g3 ♞e6 19.♗h4 ♞e5 20.♗d8+ ♞e8 21.♗a5 b6 22.♗e1 ♗g6 23.♙h1 ♙g5 24.a4 ♞e6 25.a5 ♗f4 26.c3 ♙a6 27.c4 ♙g6 28.axb6 axb6 29.♞g1 ♙g5 30.g3 ♗f3+ 31.♙h2 ♙c8 32.♗b4 ♗h5 33.g4? ♞xg4 34.♙h1?? ♗xh3# 0-1

Grille Américaine poussins :

Pl	Nom	Elo	Cat.	Fede	Ligue	Rd01	Rd02	Rd03	Rd04	Rd05	Rd06	Rd07	Pts	Bu.	Tr.	Perf.	FFE
1	DUCLOS Jean	1480	Pou	FRA	MPY	+17N	+14B	+2N	+6B	+3N	+9B	+5N	7	28	26	1887	1990
2	BERTRAND Marin	1360	Pou	FRA	MPY	+18B	+7N	-1B	+13N	+4N	=3B	+9N	5,5	29	27	1418	1472
3	BROLY Mathilde	1570	Pou	FRA	MPY	+13B	+16N	+5B	+12N	-1B	=2N	+4N	5,5	29	26,5	1523	1470
4	THAMIER Laurent	1009	Pou	FRA	MPY	+9B	-6B	+8N	+5N	-2B	+12N	-3B	4	30	27	1284	1300
5	MOSSET-CANCEL Drystan	1380	Pou	FRA	MPY	+10B	+15N	-3N	-4B	+14N	+8B	-1B	4	30	27	1265	1312
6	PICCO Enguerrand	1090	Pou	FRA	MPY	+20B	+4N	+11B	-1N	-9B	+15N		4	25,5	24,5	1296	1401
7	LARGHI Dimitri	1009	Pou	FRA	MPY	+8N	-2B	-13B	+11N	-12B	+17N	+15B	4	24	22	1203	1208
8	IBORRA Colhin	1080	Pou	FRA	MPY	-7B	+18N	-4B	+20N	+10B	-5N	+12B	4	21,5	20,5	1188	1228
9	ROUANET Victor-Marcel	1070	Pou	FRA	MPY	-4N	=20B	+17N	+15B	+6N	-1N	-2B	3,5	27	26	1152	1201
10	BERNARD Michael	1009	Pou	FRA	MPY	-5N	-12N	+19B	+16B	-8N	=11N	+13B	3,5	21,5	20	1161	1160
11	ARTIS Baptiste	1360	Pou	FRA	MPY	-14N	+17B	-6N	-7B	+16N	=10B	+18N	3,5	21,5	19,5	1074	1000
12	DETOUR Aurelien	1190	Pou	FRA	MPY	-15N	+10B	+14N	-3B	+7N	-4B	-8N	3	27	24	1106	1165
13	ESPIAU DUBOIS Louis	1010	Pou	FRA	MPY	-3N	+19B	+7N	-2B	-15N	+14B	-10N	3	26	24,5	1106	1192
14	BOYRIVENT Elie	1009	Pou	FRA	MPY	+11B	-1N	-12B	+18N	-5B	-13N	+17B	3	24,5	22,5	1144	1153
15	HELMAN Quentin	1009	Pou	FRA	MPY	+12B	-5B	+16N	-9N	+13B	-6B	-7N	3	24,5	22	1084	1097
16	ROQUES Loic	1090	Pou	FRA	MPY	+19N	-3B	-15B	-10N	-11B	=18N	+20B	2,5	20	19	1044	1043
17	ADER Nicolas	1009	Pou	FRA	MPY	-1B	-11N	-9B	+19N	+20B	-7B	-14N	2	23,5	22,5	1000	1014
18	BRICHE Nathan	1009	Pou	FRA	MPY	-2N	-8B	=20N	-14B	+19N	=16B	-11B	2	21	20	1000	1000
19	LALIBERT Lucas	1009	Pou	FRA	MPY	-16B	-13N	-10N	-17B	-18B	+20N	EXE	2	17,5	16,5	1000	1000
20	KIMIAIE-BILDSTEIN Gabriel	1009	Pou	FRA	MPY	-6N	=9N	=18B	-8B	-17N	-19B	-16N	1	20	18,5	1000	1000

Grille Berger petits poussins :

	Moyenne : 1009	Pays	Elo	1	2	3	4	5	6	7	Pts	SB	Tr.	Perf
1	PIGNOL Roman	FRA	1009		1	1	1	1	1	1	7	21	20,5	
2	LAFFONTA Matthias	FRA	1009	0		1	0	1	1	1	5	11,5	22,5	1264
3	DRALET Florent	FRA	1009	0	0		1	1	1	1	5	11	22,5	1263
4	GANDON Corentin	FRA	1009	0	1	0		1	1	1/2	4,5	10,75	23	1216
5	GRENIER Noe	FRA	1009	0	0	0	0		1	1	3	3,5	24,5	1047
6	PIGNOL Auxence	FRA	1009	0	0	0	0	0		1	2	1,5	25,5	1000
7	EYDOUX Lucas	FRA	1009	0	0	0	1/2	0	0		1,5	2,25	25,5	1000

Equipes 2008-2009. Un tournant décisif.

Les intercercles adultes

Nationale I

De la ligue Midi-Pyrénées, seule l'équipe du CEIT évolue à ce niveau de la compétition, le club de Ramonville ayant décliné son accession l'an passé. Après son forfait à Belfort, toute chance de maintien est écartée et le CEIT évoluera donc l'an prochain en NII.

Classement nationale I.

Pl.	Equipe	Pts	j.	d.	p.	c.
1	Bischwiller	30	11	34	47	13
2	Hyères	29	11	23	35	12
3	Lyon Olympique Echecs	27	11	12	34	22
4	Clichy II	26	11	12	35	23
5	Besançon T.P.G.	23	11	11	32	21
6	Cannes II	22	11	-2	28	30
7	Mulhouse Philidor II	21	11	4	25	21
8	Belfort	21	11	-6	31	37
9	Nice	21	11	-7	29	36
10	Noisy le Grand	17	11	-25	20	45
11	Créteil	15	11	-25	18	43
12	C.E.I. Toulouse	10	11	-31	11	42

Nationale II

Le point avant le dernier week-end :

Deux équipes régionales sont engagées dans ce groupe, Condom tout d'abord qui après avoir fait cavalier pendant les quatre première rondes a chuté contre Saint Affrique et Montpellier Diagonale avant de s'imposer lors du derby régional contre Ramonville. Mathématiquement assurée du maintien, l'équipe de Condom conserve encore un petit espoir d'accession à la NI mais pour cet objectif, elle n'a pas son destin entre les mains. Ramonville est actuellement premier non relégable et il lui suffit d'un gain contre Hyères II pour s'assurer du maintien. Il faut remarquer enfin que ce groupe de nationale II n'est composé que de onze équipes (contre douze habituellement) ceci en raison de la défection d'une équipe peu avant le début du championnat.

Le dernier week-end :

Mission accomplie pour l'équipe de Ramonville qui après un match nul épique contre Marseille obtient une victoire très nette contre Hyères premier relégable. L'équipe de Condom perd quant à elle ses deux matches mais le maintien était déjà assuré avant ce

week-end. Ramonville et Condom évolueront donc en NII l'an prochain.

Classement nationale II :

Pl.	Equipe	Pts	j.	d.	p.	c.
1	Monaco	26	10	32	44	12
2	La Diagonale du Sud Montpellier	26	10	25	40	15
3	Vitrolles	22	10	10	34	24
4	Saint Affrique	22	10	10	32	22
5	Marseille Echecs II	22	10	2	31	29
6	Condom	20	10	0	29	29
7	Agen	20	10	-3	23	26
8	Ramonville	20	10	-4	27	31
9	Hyères II	16	10	-10	21	31
10	Avignon	14	10	-27	16	43
11	Clermont Ferrand Echecs	12	10	-35	11	46

Nationale III

Groupe II

Le point avant le dernier week-end :

Les trois équipes de Midi-Pyrénées engagées dans ce groupe sont pour l'instant à la peine. Le Ceit après leur forfait contre Aix-en Provence est condamné à la relégation tandis que Tournefeuille conserve toutes ses chances après avoir battu brillamment une équipe de Béziers qui dominait jusqu'alors le groupe. Il faudra aux

« tournefeuillius » impérativement l'emporter contre le CEIT lors du dernier week-end pour espérer se maintenir. Colomiers, enfin, après sa victoire étriquée contre Marseille échecs III ne devrait pas trop se faire de soucis pour le maintien ...

Le dernier week-end :

Après sa courte défaite contre Béziers, Colomiers assure son maintien en s'imposant face au CEIT tandis que Tournefeuille après avoir fait l'essentiel toujours contre le CEIT ne doit, après sa défaite contre Perpignan, son salut qu'au résultat du derby marseillais Marseille échecs contre Marseille Duchamps. Sont maintenues Colomiers et Tournefeuille, le CEIT quant à lui ne pouvait plus espérer se maintenir et est donc relégué en nationale IV.

Classement nationale III groupe II

Pl.	Equipe	Pts	j.	d.	p.	c.
1	Béziers	23	9	5	30	25
2	Perpignan Lloveras	22	9	14	32	18
3	Aix en Provence II	21	9	23	38	15
4	Colomiers	19	9	3	29	26
5	Marseille Duchamps	19	9	3	32	29
6	Montpellier III	17	9	-4	25	29
7	Tournefeuille	17	9	-4	23	27
8	Marseille Echecs III	16	9	-11	22	33
9	Lattes	14	9	-15	21	36
10	C.E.I. Toulouse II	10	9	-14	20	34

Groupe III

Le point avant le dernier week-end :

Les deux équipes de Midi-Pyrénées engagées dans cette poule, Loures-Barousse et Villeneuve-Tolosane connaissent cette saison des fortunes diverses. Loures-Barousse avec une victoire écrasante contre une des équipes relégables Bayonne a quasiment assuré son maintien tandis que cela sera très difficile pour Villeneuve Tolosane qui doit à tout prix impérativement gagner ses deux derniers matchs pour espérer se sauver sachant que suivant les résultats des autres équipes cela ne sera peut être pas suffisant .

Le dernier week-end :

Loures-Barousse ne fait pas dans le détail et gagne brillamment ses deux matches, s'assurant ainsi la quatrième place du groupe. Villeneuve malgré sa victoire contre Brive ne peut rééditer contre Bordeaux-Echecs et se retrouve donc relégué cette saison.

Classement nationale III groupe III

Pl.	Equipe	Pts	j.	d.	p.	c.
1	Naujac	25	9	27	41	14
2	Pau Henri IV	25	9	27	43	16
3	Créon	22	9	14	34	20
4	Loures Barousse	20	9	7	32	25
5	Mont de Marsan	19	9	-6	24	30
6	Bordeaux Echecs	18	9	6	29	23
7	Bayonne Adour	15	9	-8	22	30
8	Villeneuve Tolosane	13	9	-13	25	38
9	Brive	13	9	-28	16	44
10	Libourne	10	9	-26	14	40

CHAMPIONNAT : montées, descentes, départages. Rappel du règlement de la ligue pour la N IV, la R1 et la R2 :

A) MONTEES :

Le nombre de montées est toujours fixe : en N IV :Deux équipes montent, une dans chaque groupe ; en R1 :quatre équipes montent :les deux premières de chaque groupe ; en R2 :les quatre premiers montent.

B) DESCENTES :

Le nombre des descentes est variable et dépend du nombre de descentes des équipes de la ligue de N III en N IV

En N IV et R1 il y a toujours deux équipes de plus qui descendent que le nombre de descentes des équipes de la ligue de N III en NIV

EXEMPLE 1 :Aucune équipe ne descend de N III : Donc deux équipes de N IV et R1 descendront :la dernière de chaque groupe

EXEMPLE 2 :Trois équipes de N III descendent : Ce sont 5 équipes de N IV et de R1 qui descendront :les deux dernières de chaque groupe plus un barrage pour départager les deux 6èmes

C) DÉPARTAGES :

S'il faut départager deux ou plusieurs équipes (en haut ou en bas de tableau) on utilise les départages suivants :

1° Deux équipes à départager :

Premier départage : le résultat du match entre ces deux équipes

Deuxième départage : si le résultat de ce match est nul, c'est le différentiel des points de parties sur l'ensemble du championnat qui est pris en compte

Troisième départage : si nécessaire : le plus grand nombre de points" pour"

2° plus de deux équipes :

Les premiers départages tiennent compte des résultats des matchs que ces équipes ont disputé entre elles.

Premier départage : le nombre de points de match dans ce "mini championnat"

Deuxième départage : le différentiel des points de parties dans ces matchs

Troisième départage : les points "pour" dans ces matchs

Si ces départages ne permettent pas de trancher, alors on utilise :

a)le différentiel des points de partie sur l'ensemble du championnat

b)les points "pour" sur l'ensemble du championnat.

3) cas particulier de la R2

a) si toutes les équipes à départager se sont rencontrées, le départage se fait comme ci-dessus. b) toutes les équipes à départager ne se sont pas rencontrées :

Premier départage : Différentiel des points de parties sur l'ensemble du championnat

Deuxième départage :Les points "pour" sur l'ensemble du championnat.

Jack Nicodeme

RASSEMBLEMENT A MOISSAC, concentration NIV régionale I et II

Par Jack Nicodeme

C'est dans une très belle salle, lumineuse et agréable que le club de Castel-Moissac a accueilli le rassemblement. On peut dire un grand merci à Axel Prieur, à Frédéric Rivière et à toute leur équipe qui avaient tout préparé pour les 300 joueurs de N IV, R1 et R2.

Comme à chaque rassemblement beaucoup ont apprécié ce grand moment qui est une fête pour la ligue mais aussi l'occasion de se retrouver.

Remarquable est le nombre de jeunes qui évoluent dans nos championnats et le rassemblement est une occasion de mesurer que la relève est bien là.

Il faut se féliciter du nombre de forfaits nettement moins important que lors des derniers rassemblements.

Tout était en place, les équipes sont arrivées assez tôt et dès 14 H 20 la compétition a pu démarrer. De très beaux tableaux avec les classements et les résultats de la ronde ont permis à chacun de mesurer les espoirs de montée ou les soucis de la descente. Même en R 2 certains ont utilisé tout le temps imparti et près de six heures après le début quelques uns bataillaient toujours.



Le rassemblement à Moissac.

Nationale IV groupe est

L'équipe de Castelsarrasin-Moissac remporte un match important contre Ramonville et va se retrouver premier du groupe à un point d'avance sur le deuxième Rodez. Seules ces deux équipes peuvent encore prétendre à la montée en nationale III. Le dernier match qui opposera justement Castel-Moissac et Rodez sera décisif pour l'accession en nationale III. Pouvait-on rêver d'un plus beau final dans ce groupe ? Et c'est sur ses « terres » que Castel-Moissac finira sa saison en beauté en s'imposant face à Rodez sur un score logique. Castel accède ainsi à la nationale III.

Classement nationale IV groupe est:

Pl.	Equipe	Pts	j.	d.	p.	c.
1	Castelsarrasin Moissac	21	7	26	37	11
2	Rodez	18	7	7	26	19
3	Ramonville 2	15	7	15	29	14
4	Cahors	14	7	-6	19	25
5	Castres	13	7	-7	20	27
6	Ceit 3	13	7	-5	20	25
7	Albi	11	7	-5	20	25
8	Blaye les Mines	6	7	-25	11	36

Nationale IV groupe ouest

A noter le forfait général de l'équipe de Foix dans ce groupe. Condom 2 grâce à sa victoire contre Tarbes est promue en nationale III.

Classement nationale IV groupe ouest:

Pl.	Equipe	Pts	j.	d.	p.	c.
1	Condom 2	19	7	18	30	12
2	Tarbes	18	7	14	29	15
3	Auch	15	7	1	21	20
4	Sainte Foy	15	7	1	22	21
5	Muret	13	7	9	26	17
6	Loures Barousse 2	13	7	-7	17	24
7	Colomiers 2	12	7	-1	21	22
8	Foix	0	7	-35	0	35

Régionale I groupe A

C'est l'équipe des jeunes de Gaillac qui tire son épingle du jeu dans ce groupe et accède à la nationale IV. L'équipe, pourtant méritante de Lardenne a concédé trop de matches nuls et ne peut plus espérer grand-chose dans ce groupe. L'Apeje évoluera l'an prochain en nationale IV à moins que ...son probable forfait pour la saison prochaine ne permette à Lardenne d'être repêché.

Classement régionale I groupe A :

Pl.	Equipe	Pts	j.	d.	p.	c.
1	Gaillac	19	7	16	25	9
2	Apeje	19	7	11	20	9
3	Lardenne	18	7	12	22	10
4	Castel-Moissac 2	14	7	3	19	16
5	Ceit 4	13	7	2	17	15
6	Villeneuve Tolosane 2	11	7	-9	13	22
7	Luchon	11	7	-4	18	22
8	Albi 2	6	7	-31	3	34

Régionale I groupe B

La renaissance de Montauban ! Au coude à coude avec Tarbes avant la dernière ronde qui d'ores et déjà s'annoncera décisive, l'association Montauban-Montech reprend du service et montre à travers ses résultats sportifs dans ce groupe qu'il faudra désormais compter avec elle.

Classement régionale I groupe B:

Pl.	Equipe	Pts	j.	d.	p.	c.
1	Montauban-Montech	19	7	13	23	10
2	Colomiers 3	17	7	8	20	12
3	Tarbes 2	17	7	7	21	14
4	Condom 3	15	7	1	18	17
5	Castel-Moissac 3	13	7	1	19	18
6	Muret 2	13	7	-6	14	20
7	Bruguières	9	7	-12	12	24
8	Cd de Muret	9	7	-12	12	24

Régionale II

Classement régionale II :

Pl.	Equipe	Pts	j.	d.	p.	c.
1	Ramonville 3	18	7	9	15	6
2	Tournefeuille 2	18	7	7	15	8
3	Toulouse Cms 1	17	7	6	16	10
4	Cahors 2	16	7	5	15	10
5	Colomiers 4	16	7	5	15	10
6	Millau	16	7	5	14	9
7	Auch 2	15	7	4	14	10
8	Cate	15	7	0	11	11
9	Figeac	14	7	6	15	9
10	Toulouse Cms 2-Balma	14	7	1	13	12
11	Montauban Montech 2	13	7	-1	12	13
12	Colomiers 5	13	7	-2	12	14
13	C.E.I.t 5	13	7	-2	11	13
14	Gondrin	13	7	-4	10	14
15	Lardenne 2	13	7	-6	10	16
16	Gaillac 2	12	7	-5	9	14
17	Ramonville 4	11	7	-6	10	16
18	Loures Barousse 3	10	7	-5	10	15
19	Airbus Chess	9	7	-7	8	15
20	Muret 3	9	6	-7	8	15

Les coupes.

Coupe de France.

Résultats du deuxième tour

Pau Sarrailh	2 - 1	Echiquier de Bigorre
Auch Armagnac	3 - 1	Mont de Marsan
Moissac-Castelsarrasin	2 - 2	Colomiers

Résultats du troisième tour

Loures Barousse	2 - 1	Pau Sarrailh
Ramonville	1 - 3	Auch Armagnac
Villeneuve-Tolosane	1 - 3	Moissac-Castelsarrasin
Condom	2 - 0	Tournefeuille

Résultats du 4ème tour

Bayonne Adour	3 - 0	Loures Barousse
Auch Armagnac	1 - 3	C.E.I. Toulouse
Moissac-Castelsarrasin	2 - 2	Condom

Le 32^{ème} de finale a opposé l'équipe de Condom aux sociétaires du CEIT le 29 mars. C'est finalement Condom qui s'impose sur le score de 3 à 1, le Ceit ayant un forfait à déplorer.

Coupe de Midi-Pyrénées.

Premier tour : un seul match qui a mené à l'élimination de Tarbes par Colomiers 3 à 1

Deuxième tour : trois participants mais un seul match (Ramonville est exempt pour ce tour) et encore une victoire de Colomiers contre

VilleneuveTolosane toujours sur le score de 3 à 1.

Troisième tour : Il a eu lieu le 29 mars et opposa 5 équipes (l'exempt est cette fois Colomiers). Auch récemment éliminé de Coupe de France l'emporte contre Loures Barousse et Ramonville, opposé à Castel-Moissac a dû faire forfait.

Quatrième tour : il opposera Auch à Castel-Moissac. Le CEIT, éliminé récemment en coupe de France affrontera quant à lui l'équipe de Colomiers.

Les équipes jeunes.



Championnats scolaires académiques jeunes.

La phase Académique du championnat scolaire s'est déroulée comme prévu le mercredi 18 mars 2009 : Au collège Lèon BLUM de COLOMIERS. Accueil des participants à 14H00 Début des parties à 14h30 Résultats à 17h30.

Phase académique (Extrait du règlement)

1. Constitution des équipes (Un même établissement pourra aligner jusqu'à 3 équipes)

Écoles et collèges : Équipes de 8 Chaque équipe de 8 joueurs doit compter au moins 2 féminines participant effectivement à chaque ronde.

Lycées : Équipes de 4. Dans la mesure du possible, la phase départementale donne accès à la phase académique, sans pour autant la considérer comme obligatoire.

2. Organisation Les finales académiques se déroulent en 3 tournois : écoles, collèges et lycées. Les équipes sont numérotées en fonction de la moyenne des classements (Élo rapide) de tous les joueurs figurant sur la feuille de composition. Les joueurs non classés reçoivent le classement 1000 à cette fin. L'accompagnateur de l'équipe doit fournir une liste ordonnée de ses compétiteurs. Les équipiers ainsi que les remplaçants (2 au maximum – dont 1 fille au maximum - pour une équipe de 8, un pour une équipe de 4) sont consignés en une liste unique dont l'ordre ne sera plus modifié. L'échiquier laissé vacant par un titulaire est comblé par le joueur qui le suit immédiatement dans la liste initiale. Le classement à prendre en compte est le classement rapide, à défaut le classement Fide ou Élo FFE. Si deux joueurs ont une différence de classement Élo de plus de 103 points, le mieux classé doit être placé devant le moins bien classé. Les non classés sont placés en fin de liste, par ordre de catégorie d'âge.

Les établissements sélectionnés sont :

Ecoles Primaires : Ecole de Gondrin Ecole de Cahors Hélène Boucher de Colomiers Jules Ferry de Colomiers	Collèges : Collège Saint Exupéry de Gondrin Collège Léon Blum de Colomiers Collège Voltaire de Colomiers Collège Jean Jaurès de Colomiers	Lycées Lycée Bossuet de Condom Lycée Victor Hugo de Gaillac Lycée Victor Hugo de Colomiers Lycée Eugène Montel de Colomiers
---	--	--

Phase finale. Résultats :

La finale Académique du championnat scolaire s'est déroulée mercredi 18 mars 2009 au collège Léon Blum de Colomiers. Cette phase de confrontation par équipe permet de sélectionner par niveau les établissements qui représenteront la région Midi Pyrénées en finale Nationale (Le premier de chaque catégorie). On regrette les défections de dernière minute qui ont réduit le nombre de participants, limitant l'adversité pour les lycées. Un grand bravo aux gagnants (Gondrin et Colomiers) et une mention spéciale à Cahors et Gaillac pour leur première participation.

Ecole Primaire : 1ere Ecole de Gondrin. 2ème Ecole de Cahors. 3ème Ecole Jules Ferry de Colomiers et Ecole Hélène Boucher de Colomiers.	Collège : 1er Collège Voltaire de Colomiers. 2ème Collège Léon Blum de Colomiers. 3ème Collège Jean Jaurès de Colomiers.	Lycées : 1er Lycée Victor Hugo de Colomiers. 2ème Lycée Victor Hugo de Gaillac.
---	--	--

Les arbitres. F CWIEK, A SASU DUCSOARA, J NICODEME, Y MARAVAL.

Nationale IV et V jeunes, journée du 08 mars 2009 .

Les rondes 2 à 4 de nationale IV et V jeunes se sont déroulées le dimanche 08 mars dans les locaux du CEIT à Toulouse (salle Lapujade). Seize équipes, huit de NIV jeunes, huit de NV jeunes provenant de toute la région se sont retrouvées lors de ce deuxième rassemblement. Les arbitres Françoise Cwiek et Louis Beaurain responsable des jeunes au sein de la ligue ont mené de main de maître la rencontre qui s'est déroulée dans une bonne ambiance.

Côté résultats on notera le bon comportement de Tarbes en tête après la ronde 4 mais talonné par Muret et Condom à un point. Tout reste donc possible et la dernière journée de Nationale jeunes qui aura lieu le 29 mars sera décisive.



Nationale IV et V jeunes

Classement nationale V:

Pl. Equipe	Pts	j.	d.	p.	c.
1 Tarbes 2	11	4	14	23	9
2 Muret 2	10	4	16	24	8
3 Condom	10	4	10	20	10
4 Colomiers 3	8	4	1	15	14
5 Gondrin	8	4	0	16	16
6 Prayssac	7	4	-5	12	17
7 Vic en Bigorre	5	4	-10	11	21
8 Tournefeuille 2	4	4	-26	2	28

Classement nationale IV:

Pl. Equipe	Pts	j.	d.	p.	c.
1 Tarbes 1	11	4	16	22	6
2 Tournefeuille 1	11	4	14	22	8
3 Muret 1	11	4	12	21	9
4 Ceit 2	9	4	10	19	9
5 Vic en Bigorre 1	8	4	0	14	14
6 Colomiers 2	6	4	-2	15	17
7 Luchon	4	4	-20	6	26
8 Toulouse Cms	4	4	-30	1	31

Nationale III et nationale II jeunes.

En nationale III, on notera le bon comportement des équipes de Midi-Pyrénées puisque l'accession en division supérieure ne devrait pas échapper à l'une d'elles. En effet après la ronde 5, Colomiers prend la tête du groupe devant Gaillac. L'Apeje quant à elle se retrouve en milieu de classement et assure par là son maintien.

Classement nationale III jeunes

Pl. Equipe	Pts	j.	d.	p.	c.
1 Colomiers	15	5	27	49	22
2 Gaillac	13	5	24	47	23
3 Creon	12	5	8	42	34
4 Pau II	11	5	32	55	23
5 Toulouse A.P.E.J.E.	8	5	-2	33	35
6 Lescar	8	5	-25	26	51
7 Echiquier Bordelais II	6	5	-24	27	51
8 Agen	4	5	-40	10	50

En nationale II jeunes, la seule équipe de Midi Pyrénées engagée à ce niveau de la compétition, le CEIT devrait normalement accéder à la division

supérieure. En effet après sa victoire de justesse 8-7 contre Marseille les jeunes du CEIT restent seul en tête du groupe sud après la ronde 6. Le dernier match aura lieu le 28 mars contre Nîmes, deuxième du groupe. En cas de match nul ou de victoire, le CEIT monte en Nationale 1, en cas de défaite il peut y avoir deux ou trois équipes ex-aequo et la montée se joue au départage.

Classement nationale II jeunes

Pl.	Equipe	Pts	j.	d.	p.	c.
1	Toulouse C.E.I.	18	6	20	54	34
2	Nîmes	13	5	22	45	23
3	Echiquier Grenoblois	13	5	20	43	23
4	Marseille Duchamp	12	7	-22	37	59
5	Cannes II	9	5	1	37	36
6	Monaco	9	5	-1	31	32
7	Lattes	9	6	-15	37	52
8	Lyon Olympique II	5	5	-25	22	47

Dernière minute !

Le CEIT monte en Top Jeunes !

Le samedi 29/03 était un grand jour pour les membres de l'équipe de nationale2 jeunes du CEIT car ils jouaient la qualification pour le top jeunes contre Nîmes !

La ronde commençait à 16 heures. Les jeunes du CEIT n'étaient pas dans d'excellentes conditions pour jouer le match (3 heures de voiture pour venir à Nîmes) mais au final l'équipe du CEIT s'impose 10 à 4 face à la valeureuse équipe de Nîmes :

Renan Toullec(1614) perfe en annulant contre un 1925 ; **Armand Jouanneau**(1670) perd contre Rémi Canterel(1804) ; **Max Bouyssières** gagne contre Raphaël Malassagne (1700) ; **Jean-Christophe Broly**(1510) gagne contre une 1500 ; **François Dupouy**(1820) gagne contre une 1560 ; **Mathilde Broly**(1570) et **Marin Bertrand**(1360) font carton plein contre un 1330 et un 1510 !

Le CEIT est donc qualifié pour le Top jeunes l'année prochaine

VIE DE LA LIGUE. ELECTIONS TOUS AZIMUTS.

Assemblée générale électorale de la Ligue Midi-Pyrénées des Echecs.

Voici un extrait du compte-rendu de l'AG rédigé par le nouveau secrétaire de la ligue Philippe Fabre. L'ensemble du dossier est consultable sur le site Internet www.lmpe.org

Personnes présentes : Jacques Bouthier, Christian Carivenc, Christian Condeminas, Kim-Lan Françoise Cwiek Nguyen, Loïc Cwiek, Philippe Fabre, Marc Foing, Alain Garrel, Pascal Garrel, Gilles Hervet, Hervé Laplace, Yves Maraval, Jack Nicodème, Patrice Oriot, Daniel Poussy, Anne Joseph Pokee, Philippe Rich, Frédéric Riviere, Sami Rahal, Nicolas Sanchez, Andreea Teodora Sasu Ducsoara Bollengier, Jean Stas, Fabien Tanguy, Andréas Van Elst, Patrice Vincens,

Pour cette Assemblée Générale et pour cette Assemblée Générale Extraordinaires, 42 voix ont été représentées sur un total de 73.

Une Assemblée Générale Extraordinaire ayant été convoquée dans l'objectif de se prononcer sur la modification des statuts, le quorum imposé par les statuts de la Ligue Midi-Pyrénées des Echecs nécessaire à la tenue de cette Assemblée Générale Extraordinaire a été atteint, soit 42 voix pour un minimum de 37 voix.

La participation pour ces deux assemblées s'est avéré équivalente à 2007, mais inférieure à 2008. Cette mobilisation en baisse doit une grande partie de ses explications aux conditions climatiques délicates (avis de tempête sur notre région) qui ont empêché de nombreux représentants de clubs de se rendre sur Toulouse. Cet avis de tempête soudain n'a également pas permis aux possibles votants de confier leur pouvoirs, en devant annuler leur présence au dernier moment.

Il est à noter également que Marie

Faure (Représentante de la B.N.P. PARIBAS) et Sylvain Rivier (Représentant de la Fédération Française des Echecs) n'ont également pas pu être présents pour ces mêmes raisons climatiques.

Monsieur René Garnault (Vice-Président du Comité Régional Olympique et Sportif) a honoré de sa présence cette Assemblée Générale et cette Assemblée Générale Extraordinaire en assistant aux débats qui ont eu lieu l'après midi.

Rapport moral (extraits)

Jacques Bouthier (Président de la Ligue d'Echecs de Midi-Pyrénées) a présenté le rapport moral ci-dessous.

« Notre activité a été très importante durant ces quatre ans d'activités. Une nouvelle Olympiade va démarrer, avec une nouvelle équipe. Cette AG est l'occasion de regarder dans le rétroviseur et de voir ce qui a été accompli.

D'abord sur le plan institutionnel, nous avons adopté de nouveaux statuts sportifs lors de l'AG extraordinaire de septembre 2006, et dans la foulée de l'élection de l'équipe de Jean-Claude Moingt à la tête de la FFE.

Nous avons « passé » nos comptes en année civile, en accord avec le nouveau plan comptable ce qui a représenté une part de travail supplémentaire rendant notre comptabilité plus claire pour nos partenaires. Nous avons sans doute encore des efforts à accomplir dans ce domaine.

Développement

- plus de 40 clubs. (contre 34 il y a 5 ans)
- un record à 1430 adhérents il y a trois ans puis une légère baisse ces deux dernières saisons : la nouvelle saison semblant marquer un redémarrage vers le haut, avec notamment une prise de licences B plus importante avant même le début des championnats scolaires

Le poste d'entraîneur de la Ligue fait l'objet d'un nouveau contrat afin de

pérenniser et d'enraciner dans la durée sa mission de développement du jeu d'Échecs dans notre région.

L'accent mis sur la volonté de développer les échecs chez les féminines n'a pas permis en soi d'accroître leur effectif au sein de nos associations. Les Championnats Féminins Rapides ont une bonne image et se sont légèrement étoffés ces dernières années, mais le milieu échiquéen reste encore majoritairement masculin. La faible féminisation de notre sport se fait ressentir au niveau de nombreux clubs, y compris dans les catégories jeunes.

Jeunes

- A l'instar de la politique fédérale la priorité a été mise sur la jeunesse. De nouveaux règlements ont été adoptés qui permettent, lors du championnat régional, de regrouper plus de jeunes dans un championnat plus populaire.
- La difficulté de trouver des centres d'hébergement de bonne qualité et disponibles aux périodes nécessaires se fait cruellement sentir.
- Le développement de l'activité scolaire s'accroît avec une page dédiée au jeu d'Échecs sur le site Internet du CRDP Midi-Pyrénées, et avec le partenariat avec Mat'Pat

- Le stage de formation jeunes et débutants d'Aspet se trouve pérennisé, et de nouvelles formules ont vu le jour. A l'occasion du tournoi de Condom un stage de haut niveau et ,grâce à une opportunité exceptionnelle, un stage « Elite » ont lieu en même temps que le tournoi du Cap d'Agde.

Vie fédérale

Cette dernière saison nous avons organisé (sollicités en dernière minute par la FFE) le Championnat de France des Lycées. Nous avons également accueilli le CD Fédéral à la Maison des Associations

Insertion dans la vie sportive locale

Nos rapports avec le CROS se sont développés, il est représenté à chaque AG. Nous participons à toutes les initiatives auxquelles nous sommes invités.

Le Conseil Régional continue de financer les clubs pour l'achat de petit matériel cet apport est extrêmement important. Au contraire de ce qui se pratique dans d'autres régions, la Ligue elle, n'a aucun budget de fonctionnement donné par le Conseil Régional.

Le Conseil Régional nous demande également de choisir trois

manifestations prioritaires, et ce sont trois tournois subventionnés qui sont retenus chaque année : Tarbes, Condom et le Tournoi de l'Ouest Toulousain.

Notre recherche de partenariat est encore balbutiante. Les rapports avec la BNP ne demandent qu'à se développer.

Communication

Le bulletin de Ligue continue. Nous en sommes maintenant au numéro 60. L'impression a été arrêtée ainsi que l'envoi aux clubs. Il se trouve que le bulletin n'est pas diffusé dans quelques clubs (mais cela était déjà le cas lorsqu'il était envoyé directement aux présidents).

Le site de la Ligue comprend toutes les informations essentielles et voit sa fréquentation augmenter régulièrement.

Nous nous sommes dotés d'un nouveau logo, d'une banderole et d'outils qui doivent permettre à la Ligue de mieux s'afficher lors de manifestations.

Tout ceci n'est possible que grâce au dévouement de bénévoles, des membres de notre CD mais aussi de tous ceux qui « mettent la main à la pâte » lorsque cela est nécessaire, qui donnent leur temps sans compter et qui permettent notre rayonnement vers l'extérieur.

Bilan de l'exercice (détails à consulter sur le site de la LMPE)

Cpte	BILAN	Actif	Cpte	BILAN	Passif
129	Résultat de l'exercice (déficit)	1 745,59	110	Solde AN créditeur	11 475,03
4187	Produits à recevoir	1 237,00	487	Produits constatés d'avance	12 067,00
511	Chèques N-1 décaissés en N	4 616,51	519	Chèques Emis non décaissés	2 775,93
512	Solde Compte Courant BNP	15 080,72			
512,1	Solde Compte Epargne BNP	3 638,14			
	Total	26 317,96		Total	26 317,96

Les nouveaux élus au Comité Directeur de la Ligue d'Échecs de Midi-Pyrénées:

Bureau :

Jacques Bouthier (Président),
Françoise Cwiek (Vice-Présidente),
Frédéric Rivière (Trésorier),
Philippe Fabre (Secrétaire).

Répartition des nouvelles fonctions :

Louis Beaurain (secteur jeunes),
Christian Condeminas (médecin).
Gilles Hervet (formation),
Yves Maraval (secteur scolaire),
Jack Nicodème (président
commission technique),
Nicolas Sanchez (responsable
rédaction bulletin ligue),
Fabien Tanguy (responsable site
Internet),
Andreea Teodora Sasu Ducsoara
Bollengier (secteur féminin),
Patrice Vincens (communication).

Rapport d'orientation, par Jacques Bouthier :

« La première des choses est de nous baser sur la richesse de bénévoles que compte notre Ligue, en utilisant et valorisant au mieux les compétences des membres de notre CD. Avoir un CD encore plus actif, avec des membres encore plus responsabilisés. Les saisons dernières, seule la commission Technique a vraiment fonctionné, le travail en commission sera remis en avant afin que les membres du CD puissent plus s'engager dans la vie de la Ligue. Accentuer les tendances développées ces dernières années.

Encore plus mettre l'accent sur les jeunes :

- Poursuivre les stages tel qu'on les a conduit la dernière année. Le stage élite doit rencontrer des conditions favorables pour se réaliser. Il ne peut avoir lieu qu'avec la participation des CDJE.
- Poursuivre l'action engagée cette année pour un Rapide Jeunes en plein air. Cette première édition d'un championnat jeunes de Midi-Pyrénées sur la place Saint-Georges doit être suivie d'une seconde édition, puis devenir un événement incontournable ! Nous souhaitons ne pas être

à l'étroit place Saint-Georges et pouvoir bientôt remplir la place du Capitole !

Améliorer notre communication au travers de notre site qui doit être plus efficace : continuer son rôle d'outil pour les licenciés (calendrier/parties/infos) mais se diriger vers un site plus populaire qui permette aussi aux gens de faire la découverte du jeu d'échecs.

La communication passe aussi par le bulletin qui est un bon moyen de synthétiser l'actualité de quelques mois dans la Ligue. Peu connu dans les clubs il faut voir si avec de nouveaux partenaires il serait possible de l'imprimer.

La commission communication aura un forum privé comme lieu de débat et se doit d'être une des commissions les plus importantes de notre structure, en intégrant les membres du CD ainsi que des extérieurs.

Permettre aux féminines de venir jouer aux échecs. Le rapides féminin est la seule initiative qui mette l'accent sur le développement des échecs féminins. Il nous faut trouver d'autres idées, d'autres moyens pour que notre sport se féminise.

Notre **intégration dans le monde sportif** est encore jeune, nous devons la renforcer. Poursuivre nos participations aux différentes initiatives du CROS, le CROS sera notre siège social et nous partagerons un module de son local agrandi avec une autre association sportive. Des bénévoles rendent des services depuis longtemps aux associations échiquéennes, nous demanderons à nouveau à ce qu'ils soient récompensés des médailles sportives.

Le développement des clubs est le fait des bénévoles. Ils ont besoin de l'aide de salariés pour développer leur activités. Les départements dynamiques qui se dotent de salariés recevront un reversement plus important de la part Ligue vers les CDJE.

Notre développement ne peut passer que par de nouvelles ressources. Nous poursuivrons le partenariat fédéral avec BNP Paribas, et nous inciterons à de nouvelles signatures de convention

de partenariat. Nous chercherons aussi de nouveaux partenaires. »

AG élective du CDJE 31

Club présents : Villeneuve Tolosane, TCMS, Tournefeuille, METL, CEIT, Ste Foy Club représentés : Ramonville et Colomiers sur 16 clubs. Le Comité directeur du CDJE 31 est donc celui-ci :

Président : Jean-Luc BROLY (CEIT)

Secrétaire : Christian ROUANET (Ouverture Lauragaise)

Trésorier : Claude EGEA (Tournefeuille)

Membres : Andreas van Elst (CEIT), Marc Foing (METL), Françoise Cwiek (METL)

Les projets :

- Valoriser la pratique des échecs envers les élus.
- Développement du secteur scolaire.
- Mettre à plat quelques problèmes : par exemple : Améliorer la communication tant interne qu'externe. Responsabiliser les accompagnateurs ...

Françoise Cwiek



La maison des associations de Toulouse.

LES ECHECS EN HAUTE PYRENNEES.

Jory Labat, 7e champion départemental

C'est fait ! **Jory Labat** dont le sacre était attendu depuis sa victoire sur **Philippe Rich** est le premier jeune à devenir champion départemental dans le 65 ! Pour cette 3e journée, nous étions accueillis , de façon charmante comme d'habitude, par les dames de Vic, Nathalie et Florence, qui ont repris le flambeau de l'Echiquier Vicquois. 2 enfants de Vic, comme le règlement l'autorise, ont remplacé 2 joueurs défaillants des rondes précédentes si bien que nous avons eu 22 compétiteurs comme les autres fois. 27 joueurs en tout ont participé au championnat, mais seulement 18 ont été présents aux trois journées. Pour la 5e ronde, Jory rencontrait à la première table **Michel Cordier**. Rencontre déséquilibrée sur le papier, mais le Lourais, qui avait tenu tête à Philippe Rich, a lutté pendant 4 heures avant de succomber à une combinaison décisive. Derrière, le **Dr Bildstein** disposait de **Jean Duclos** et **Philippe**

Rich de **Philippe Vasseur**. A noter la victoire de **Philippe David** sur **Taiïwan Bandan** . Les Lourais se défendent bien ! Egalement, victoires remarquées de **Serge Chareyre** et **Thierry Labat** sur **Jean louis Carassus** et **Henri Fiori**

A la 6e ronde, Jory, déjà assuré du titre, rencontrait **Philippe David** qui arrachait la nulle. Il est le seul à avoir pris 1/2 point à Jory. La lutte pour la 2e place entre **Philippe Rich** et **Gérard Bildstein** paraissait déséquilibrée, et pourtant j'ai bien cru l'emporter dans un hérisson lorsque j'ai eu une pièce en plus, mais une contre-attaque foudroyante de Philippe a failli lui assurer le gain et j'ai été très heureux d'en rester à la nulle ! A la 3e table, la finale des enfants entre **Axel Labat** et **Jean Duclos** se terminait aussi par une nulle. Ils finissent ex aequo, mais au départage, c'est Axel qui remporte la coupe du premier jeune (catégories minimales et au-dessous). Tous deux ont fait un très beau championnat. A la 4e table, nullité entre les compères lourais **Michel Cordier** et **Mark Saunders** . Michel termine 4e après un beau parcours



Jory Labat.

Le podium est donc :

1er Jory Labat
2e Gérard Bildstein
3e Philippe Rich

Sur ma présence insolite entre les deux vedettes, je citerai un commentaire librement repris de Tartakover : "*Avec de la persévérance, on finit parfois par marquer des points*" ricanèrent mes contempteurs. "*Belle forme passagère*" déclarèrent mes bons amis.

Gérard Bildstein

Championnat départemental 2009 Grille américaine après la ronde 6

Pl	Nom	Elo	Cat.	Fede	Ligue	Rd01	Rd02	Rd03	Rd04	Rd05	Rd06	Pts	Bu.	Perf.	FFE
1	LABAT Jory	1883	Cad	FRA	MPY	+10B	+13N	+3N	+2B	+4N	=7B	5,5	21,5	2085	2081
2	BILDSTEIN Gerard	1520	Vet	FRA	MPY	+16B	+15N	+5B	-1N	+8B	=3N	4,5	20,5	1874	2041
3	RICH Philippe	2027	Sen	FRA	MPY	+13B	+11N	-1B	=4B	+6N	=2B	4	22,5	1895	1808
4	CORDIER Michel	1550	Sen	FRA	MPY	+15N	=6B	+11B	=3N	-1B	=12N	3,5	21,5	1855	1879
5	LABAT Axel	1640	Ben	FRA	MPY	+6N	+12B	-2N	-10B	>15N	=8N	3,5	20,5	1637	1637
6	VASSEUR Philippe	1670	Sen	FRA	MPY	-5B	=4N	+8B	+11N	-3B	+14N	3,5	19,5	1732	1751
7	DAVID Philippe	1500	Sen	FRA	MPY	-22N	+14B	-16N	+18B	+10N	=1N	3,5	18,5	1667	1673
8	DUCLOS Jean	1490	Pou	FRA	MPY	+18N	+17B	-6N	+14B	-2N	=5B	3,5	17,5	1559	1559
9	CHAREYRE Serge	1580	Sen	FRA	MPY			=20B	+21N	+13B	+15N	3,5	15	1815	1638
10	BANDAN Taiwan	1710	Sen	FRA	MPY	-1N	+22B		+5N	-7B	+19B	3	21	1671	1647
11	MARTINEZ Benito	1920	Vet	FRA	MPY	+12N	-3B	-4N	-6B	+17N	+16B	3	18	1708	1659
12	SAUNDERS Mark	1792	Vet	ENG	MPY	-11B	-5N	+23B	=13N	+21B	=4B	3	16,5	1688	1665
13	CARASSUS Jean-Louis	1810	Vet	FRA	MPY	-3N	-1B	+18N	=12B	-9N	+21B	2,5	20,5	1648	1609
14	LABAT Thierry	1420	Sen	FRA	MPY	+20B	-7N	=21B	-8N	+18B	-6B	2,5	16,5	1388	1341
15	AZNAR Georges	1630	Sen	FRA	MPY	-4B	-2B	+17N	+20N	<5B	-9B	2	20	1371	
16	KEGUELIN Thierry	1610	Vet	FRA	MPY	-2N	-18B	+7B	-23N	+26B	-11N	2	18	1492	1492
17	GUILLAUMEAU Adrien	1250	Pup	FRA	MPY	+27B	-8N	-15B	-24N	-11B	+25N	2	16,5	1350	
18	FIORI Henri	1500	Sen	FRA	MPY	-8B	+16N	-13B	-7N	-14N	+26B	2	16	1431	1431
19	GUILLE-PHOTIN Virgile	1099	Pup	FRA	MPY	+21B	-20N			+25B	-10N	2	15,5	1408	
20	KEGUELIN Vassili	1199	Ben	FRA	MPY	-14N	+19B	=9N	-15B			1,5	18,5	1412	
21	FERRON Mehdi	1280	Ben	FRA	MPY	-19N	+27B	=14N	-9B	-12N	-13N	1,5	17,5	1312	
22	HERVE Jean-Joseph	1560	Sen	FRA	MPY	+7B	-10N					1	19	1606	
23	PHALIPPOU Philippe	1760	Sen	FRA	MPY			-12N	+16B			1	17	1702	
24	LAMARQUE Charles	1410	Vet	FRA	MPY				+17B			1	17	1250	
25	MOSSET-CANCEL Drystan	1400	Pou	FRA	MPY					-19N	-17B	0	17	1000	
26	MOSSET-CANCEL Yohann	1480	Ben	FRA	MPY					-16N	-18N	0	16	1000	
27	DOLEAC Adrien	1099	Pup	FRA	MPY	-17N	-21N					0	15,5	1000	

LES ECHECS DANS LE GERS .

TOURNOIS DES JEUNES GERSOIS

Le comité du Gers du jeu d'échecs organise chaque année un certain nombre de tournois destinés aux jeunes et répartis tout au long de la saison. Il s'agit de jeunes d'écoles primaires ou de collège, licenciés B ou A dans un de clubs du Gers. Pour cette saison 2008-2009, 5 tournois sont organisés: 18/10/2008 à Riscle; 12/11/2008 à Gondrin; 28/01/2009 à Condom; 4/02/2009 à Eauze; 4/03/2009 à Auch. Ces tournois se jouent un mercredi après midi; 5 rondes de 20 mn au KO. Les résultats individuels seront pris en compte pour le Elo "Rapide".

Au cours de chacun de ces tournois, les joueurs accumulent des points suivant un barème dégressif portant sur les dix premiers. Le premier a 10 pts, le 2ème 9 pts etc.... A la fin de la saison, un classement général sera fait, avec à la clé de jolies récompenses.

GONDRIN

Le 12 Novembre 2008 avait donc lieu le deuxième tournoi, celui de Gondrin. Joli succès pour ce tout nouveau club qui était l'organisateur.

31 élèves en tout dont 22 en écoles primaires et 9 en collèges.

La salle du club était pleine comme un oeuf avec les nombreux parents venus voir et soutenir leur progéniture et jouer une partie d'échecs entre eux! On en a vu plusieurs!

En collège: 3 auscitains: Thibault Sadones, Alexandre Missud, Hadrien Romanut-Terral, un élu et 7 condomois. Victoire de Victor Tancogne de Condom, un habitué des compétitions mais qui dans deux parties au moins a eu une belle chance, particulièrement devant un tout nouveau joueur d'Auch: Hadrien Romanut-Terral qui avait une partie archi-gagnante contre lui mais qui a fini par tomber dans un piège menant au mat!

Thibault Sadones d'Auch, meilleur Elo a un peu déçu, en jouant ses parties trop rapidement.

En écoles primaires nous avons 3

auscitains : Quentin Helman; Pierre Emmanuel Romanut-Terral; Lucas Eydoux; 11 joueurs de Gondrin; 2 joueurs d'Eauze; 7 condomois. Victoire avec 5/5 du condomois Tristan Dauge. Pierre-Emmanuel termine 4ème sur 22! Un joli résultat pour un joueur qui ne joue que depuis 6 mois.

De nombreuses médailles et coupes ont été distribuées au cours de la remise des prix. Un goûter a clôturé cette charmante après-midi. Bravo et merci au club de Gondrin qui semble bien parti pour tenir sa place dans les compétitions pour les jeunes.



Les jeunes du Club de Gondrin.

EAUZE

Mercredi 4 février 2009

Le tout jeune club d'Eauze organisait son premier tournoi, et ce tournoi était le quatrième tournoi des jeunes du Gers pour la saison 2008/2009, piloté par le Comité départemental (CDJE-32)

Deux tournois:

Tournoi réservé aux primaires avec 20 joueurs avec appariements au système suisse en 5 rondes.

Tournoi réservé aux collégiens avec 4 joueurs, tournoi toutes rondes en 3 rondes.

En primaires: le vainqueur est le local Corentin Aries qui domine encore tout le monde et qui gagne avec le score parfait de 5/5. Depuis que je connais ce gamin, je ne lui ai pas encore vu perdre une partie, ni même faire une nulle!

En collèges: victoire de l'auscitain Alexandre Missud, un bon espoir du club. Il devance tout de même Arthur Tancogne de Condom, un habitué de ce genre de compétition.

Le club de Gondrin fournit l'essentiel des concurrents du tournoi des primaires: 14 sur 20! Bravo à ces jeunes et à leur président et moniteur Michel Montaut.



Alexandre Missud d'Auch vainqueur du tournoi des collèges

Voici une chronique de Maurice Helman qui a assisté à ce tournoi

A tout seigneur, tout honneur : Alexandre MISSUD a perpétré la tradition auscitaine, comme Thibault SADONES la semaine dernière à Condom (mais absent d'Eauze aujourd'hui), qui consiste à n'envoyer qu'un seul collégien pour remporter quand même le tournoi. Alexandre n'a en effet concédé qu'un pat (alors qu'il était archi-gagnant), et ce malgré la présence d'un membre de la famille TANCOGNE, en l'occurrence Arthur, son grand frère Victor préparant le brevet blanc.

En primaire, Corentin ARIES a confirmé une fois encore sa suprématie actuelle en remportant ses 5 rondes. Au niveau des auscitains, Quentin a réussi, pour la première fois après 2 places de 11ème à Gondrin et Condom, a rentré dans le top-ten avec une place de 7ème et 3 rondes gagnées sur 5. S'il n'a pas grand' chose à se reprocher dans le cadre de sa défaite face au futur vainqueur, il peut nourrir des regrets à l'égard de la 4ème ronde qu'il perd face à Cyril LABAT, alors qu'il avait un avantage matériel conséquent. Quant à notre champion du Gers petit-poussin, Lucas

EYDOUX, il termine à la 14ème place après un départ tonitruant (gain des 2 premières rondes), battu par les frères PIGNOL, et laissant échappé la cinquième ronde alors qu'il avait un gros avantage matériel, mais une reine enfermée.

Ce fut donc une très bonne journée qui s'est déroulée dans des conditions idéales avec une très bonne ambiance et un magnifique soleil. Espérons qu'il en sera de même la semaine prochaine à ORNIAC pour les championnats régionaux pour lesquels Lucas, Thibault et Quentin sont qualifiés.
Maurice Helman



Corentin Aries d'Eauze
vainqueur du tournoi des primaires

DIVERS. ANNONCES.

DIRECTION DE LA N IV

Axel Prieur a demandé à être déchargé de la direction de la N IV à la fin de cette saison. Au nom de la ligue, je lui répète ici nos remerciements pour le travail accompli et je trouve qu'il serait sympa que les capitaines des équipes de N IV lui envoient un mail personnel pour le remercier. Comme nous travaillons sur le calendrier de N IV bien avant la rentrée, il me paraît important que son successeur puisse être nommé par le comité directeur du 9 avril. Je lance donc un appel aux candidats.

La direction de N IV demande de constituer les deux groupes, d'établir les calendriers, de noter les résultats et de contrôler ceux-ci pour voir s'il n'y a pas eu d'infractions au règlement. Le directeur de la N IV ne travaille pas seul, il est aidé par le président de la commission technique et par l'ensemble de cette commission.

J'invite les personnes intéressées à me faire parvenir leur candidature à : regionale2@lmpe.org Je transmettrai les candidatures au prochain comité directeur qui tranchera. **Jack Nicodeme**

RENOUVELLEMENT DE LA COMMISSION TECHNIQUE

Le comité directeur du 9 avril désignera les membres de la commission technique. Tous les licenciés de la ligue qui désirent y participer sont priés de m'en informer avant le 31 mars. Cette commission ne se réunit pas : donc pas de déplacements ni de soirées en réunions. Le travail se fait dans un forum privé sur le site de la ligue. Il faut donc avoir accès à internet et consulter ce forum très régulièrement. La commission technique étudie les modifications à apporter au règlement des compétitions de la ligue. Elle est consultée pour l'élaboration des groupes et des calendriers. Elle est saisie par le président ou les directeurs d'épreuves en cas de litige. Ce n'est pas un travail très important mais je souhaite que les membres de cette commission prennent une part active dans les discussions.

Début avril je transmettrai les candidatures au comité directeur qui décidera. **Jack Nicodeme**

Rassemblement NIV, R1,R2

La dernière ronde de championnat pour la N IV, R1 et R2 aura lieu le 5 avril à MOISSAC au Hall de Paris place des Récollets à 14 H 15. Pour pouvoir commencer à l'heure, les organisateurs demandent que tous arrivent dès 13 H 45. Les équipes qui auront les blancs au premier échiquier doivent porter les jeux et les pendules. Le ELO à prendre en compte est le ELO national du 1er Janvier et le ELO fide du 1er avril. Celui-ci sera disponible sur le site de la fédération à cette date. Le lieu et l'heure devraient permettre à tous d'être présents par respect pour les adversaires et pour ne pas fausser la compétition.

Jack Nicodeme président de la commission technique

Stage de préparation au Championnat de France jeunes d'Aix les Bains.

-la composition des 2 groupes pour le stage de préparation aux championnats de France Jeunes - Lieu : Salle au-dessus de la Salle des Fêtes de Ramonville (où se tient le tournoi du mois de janvier), et il y a une cafétéria dans le bâtiment à coté (juste au dessus du restaurant " les marins d'eau douce").

Horaires : 9h-12h / 13h30-16h30

Groupe A LUNDI et MARDI 6 – 7 AVRIL*

PINAULT Mailys 1729 MinF Tournefeuille
JARLAUD Lucas 1610 Min Ramonville
BARRAL Adrien 1880 Min Colomiers
VILLENEUVE Samuel 2040 Min Gaillac
BOUYSSIERS Max 1598 Ben CEIToulouse
ROQUES Olivier 1838 Ben Castel-Moissac
SADONES Thibault 1590 Ben Auch
JOUANNEAU Armand 1670 Ben CEIT
DUPOUY Francois 1820 Pup CEIToulouse
GREZELS Florian 1740 Pup Castel-Moissac
LAGRAVE Lucas 1770 Colomiers

Groupe B JEUDI et VENDREDI 9 – 10 AVRIL*

BROLY Jean-Christophe 1510 Pup CEIT
GUILLAUMEAU Adrien 1230 Pup Tarbes
MOSSET-CANCEL Yohann 1480 Ben Vic
VILLENEUVE Thomas 1490 Ben Gaillac
BROLY Marine Pupillettes CEIToulouse
VERWAERDE Jolanthe BEN F FOIX
BOUCHER Marine RISCLE
FINKEL Anne-Sophie RAMONVILLE
BARIS Charlotte 1009 poussine Eauze
BROLY Mathilde 1570 CEIToulouse
DUCLOS Jean 1480 Pou Tarbes
BERTRAND Marin 1360 Pou CEIToulouse
MOSSET-CANCEL Drystan 1380 Pou Vic
PIGNOL Roman PPou 1009 Gondrin
DRALET Florent 1009 Ramonville

Open d'Ambès (Gironde)

2ème TOURNOI INTERNATIONAL
Support du Championnat de Gironde

Du 11 Au 17 avril 2009

9 rondes — 2h + 30sec/cp

Salle des Fêtes et Espace des 2 Rives à Ambès

5000€ de Prix

Garantie 51-60 joueurs minimum

940 € au 1^{er}

CONTACT : feit.jean-luc@wanadoo.fr

18ème Marathon d'échecs de Condom.

18ème MARATHON D'ECHECS DE CONDOM
13 & 14 juin 2009

Du samedi 13 juin 18 h
au dimanche 14 juin à 14h à la
Salle Pierre de Montequieu (Vendé)

18 RONDES DE 2 x 25 mn.

100% des inscriptions reversées
Nombreux lots / vins, ARMAGNAC, foie gras

BUFFET CHAUD SUR PLACE
Médailles 1^{er}, 2^{ème}, 3^{ème} tournoi
SALLE DE REPOS (prêt de livres)

1^{ère} pause à minuit : tourti gascon offert
2^{ème} pause à 7 h : café ou chocolat offert

RENSEIGNEMENTS ET INSCRIPTIONS :
26€/13€ (-20 ans) avant le 31/05/09 + 5€ après
Club d'échecs de Condom
Centre Salvandy
32100 CONDOM

Tél : 05.62.68.28.70
<http://www.chess32.tomaite.biz/>
echecs.condom@free.fr

Festival international d'échecs de Condom .

PROGRAMME

Présence de GMI et MI

CONDOM

84 FESTIVAL D'ECHECS
du 11 au 18 juillet 2009

HÉBERGEMENTS

Maison d'hébergement économique
au lycée de la ville

Campings

Camping à la Ferme

Hôtels à CONDOM

OFFICE DU TOURISME

LES SOIRÉES - REPAS

17ème Open de Saint-Affrique .



INSCRIPTIONS : Senior 50,00 € - Jeune 25,00 € - Chèque à l'ordre de : Ecole d'Echecs Saint-Affrique. Bulletin d'inscription (sur papier libre avec n° de licence) à renvoyer **avant le 16 juillet** à Alain HERRERO les Cazes Bât. A 12400 Saint-Affrique.
Attention : majoration de 8,00 € pour toute inscription après le 16 juillet 2009.

HEBERGEMENT :

- **Office de Tourisme du Saint-Affricain :** Tél. 05.65.98.12.40.
<http://www.ot-dusaintaffricain.com/>

- **Spécial tournoi :** Tél. 05.65.49.37.94

* **Au Collège Agricole :** (3 km du centre ville). Endroit très calme. 20 chambres avec douche wc à l'intérieur : de 09,00 à 18,00€ suivant nombre de personnes. 21 chambres avec douche wc sur le palier : de 08,00 à 16,00 € suivant nombre de personnes. Draps possibles : 07,00€ la semaine (stock très limité)

* **Au Cloître :** 7 nuits : 65,00 €, nuit sup.: 10,00 € **Prévoir nécessaire de couchage** (25 places) .Caution 50,00 €.

- Hôtels partenaires :

Le Moderne : au calme, grand parking. Tél. 05.65.49.20.44.
<http://www.lemoderne.com/>

Le Pont Neuf : à 100 mètres du tournoi. Tél. 05.65.90.02.33.
http://fr.federal-hotel.com/hotel_hotel-du-pont-neuf-saint-affrique_11880.htm

Le Cap Vert : au calme, grand parking, à 800 mètres du tournoi. Tél. 05.65.98.23.41. <http://www.hotel-capvert.com/>

Open international du Pic d'Anie 2009 (Pyrénées Atlantiques)

Du 3 au 8 août 2009 ; 6^{ème} Open International d'Echecs du Pic d'Anie

Organisé par " les Choucas " et le concours de l'office de tourisme,
du Conseil Général des Pyrénées Atlantiques et de la Mairie d'ARETTE
Inscriptions : office de tourisme ☎ 05 59 66 20 09

Internet : www.lapierrestmartin.com

info@lapierrestmartin.com

PROGRAMME : TOURNOI PRINCIPAL

Lundi 3 Août 2009

14h30: accueil & vérification des licences
15h30 : clôture des inscriptions
15h45 : ouverture du tournoi
16h00 : 1^{ère} ronde

Mardi 4 Août 2009

16h00 : 2^{ème} ronde

Mercredi 5 Août 2009

16h00: 3^{ème} ronde

Jeudi 6 Août 2009

9h00: 4^{ème} ronde
16h00: 5^{ème} ronde

Vendredi 7 Août 2009

14h00 : 6^{ème} ronde

Samedi 8 Août 2009

9h30 : 7^{ème} ronde
15h45 : Remise des Prix et Vin d'honneur

Matinées libres : randonnées, visites de sites....



**Association
SAUVEGARDE
DU SITE"
de La Pierre St-Martin**

SALLE DE JEU : Maison de La Pierre à la station de ski ; altitude : 1650 mètres

Tournoi homologué FFE et FIDE. 7 rondes système suisse

- Cadence : (40 coups/1h40+30 s/c) + (20mn+30 s/c au finish) Arbitre principal : Françoise CWIEK AF3
Dotation : 70% des engagements + partenariats Engagement : Adultes 40 € Jeunes 20 €
MI et GMI avec licence FFE : gratuit

II-TOURNOI JEUNES Avec la double limite : Catégories petit poussin à benjamin inclus, ELO inférieur à 1400

Programme identique au tournoi principal sauf cadence : 50 mn + 10 s/c au finish. Durée des rondes: 2h. environ
Tournoi homologué FFE (licence A obligatoire) - Engagement : 10 €

III-STAGE Pour jeunes joueurs et joueuses de ELO<1400

Horaires décalés permettant de participer aussi au tournoi jeunes ci-dessus

Du lundi 3 août 14h au vendredi 7 août 19h Chaque jour : thème, entraînement, partie et analyse

Détails sur le site Internet ou notice à demander à l'Office du Tourisme

LISTE DES PRIX TOURNOI PRINCIPAL

Classement Général

1er Prix : 500 €	4 ^{ème} Prix 100 €	Prix spéciaux	1 ^{ère} féminine 60 €
2 ^{ème} Prix : 350 €	5 ^{ème} Prix 70 €	1 ^{ère} vétérn	60 €
3 ^{ème} Prix : 200 €	6 ^{ème} Prix 70 €		

Prix par catégories

2000 et + : 70 €	2 ^{ème} Prix : 50 €	de 1600 à 1799 : 70 €	2 ^{ème} Prix : 50 €
de 1800 à 1999 : 70 €	2 ^{ème} Prix : 50 €	1599 et : 70 €	2 ^{ème} Prix : 50 €