

# Ligue Midi-Pyrénées des Echecs

Bulletin 52

Décembre 2006-Janvier 2007



**Karel VAN MANDER : Ben Jonson contre Shakespeare ?**

**Londres: 1603 - 1604**

**Collection particulière de la famille DE HEYMAN (USA)**

## SHAKESPEARE JOUAIT-IL AUX ECHECS ? UNE PREUVE PAR LA PEINTURE ?

Karel Van MANDER (1548-1606) est un peintre flamand de cette fameuse école dite "Flamande primitive" qui a rayonné sur l'Europe au tout début de la Renaissance et dont les grands noms sont Bruegel l'Ancien; Jérôme Bosch; Memling; Van Eyck; Metsys; Van Der Weyden pour les principaux.

Van Mander est l'un des moins connus car il est considéré comme un peintre mineur et il se place à la fin de cette période brillante, véritable feu d'artifice créatif de la peinture flamande. Sa vie et son œuvre sont assez obscurs. Il fut le maître d'un des grands artistes de la période suivante qui fut encore plus brillante: Frans Hals. Il est aussi l'auteur d'un des plus grands ouvrages de biographies de peintres de son époque et de l'époque antérieure pour toute l'Europe:

Le tableau reproduit à la page précédente qui est de Van Mander en toute certitude a fait l'objet de nombreuses gloses et études. La raison en est qu'il a été peint à Londres en 1603 ou 1604 au cours d'un séjour du peintre. Le personnage de gauche criblé par la petite vérole est bien identifié. Il s'agit de Ben Jonson, un dramaturge et acteur connu du théâtre élisabéthain. Celui de droite qui lui donne la réplique aux échecs est certainement William Shakespeare. C'est du moins la thèse que de nombreux historiens de l'art soutiennent. Mais ce n'est qu'une hypothèse, certes très



Gravure du 17<sup>ème</sup> siècle représentant le peintre Karel Van Mander

Le portrait "classique" de Shakespeare que l'on peut voir dans tous les manuels. Il est censé représenter le dramaturge vers la fin de sa vie. Quant à savoir s'il ressemble à celui de la page précédente? A chacun de jouer au détective et au physionomiste....

plausible, non une certitude absolue. Ce qui renforce cette quasi certitude c'est que les deux comédiens jouaient alors dans le même théâtre.

C'est évidemment la raison pour laquelle ce tableau possède une certaine notoriété. A la date du tableau, le grand Will était âgé de 40 ans, ce qui correspond tout à fait à l'âge que l'on peut donner au joueur de droite. Il n'existe qu'un portrait de Shakespeare décliné à l'infini et qui est censé le représenter à la fin de sa vie (il est mort en 1616).

Si comme il semble probable le tableau reproduit ici représente bien Shakespeare, il aurait un double intérêt: il serait une représentation authentique du grand dramaturge et il prouverait qu'il jouait aux échecs! En effet, il n'existe aucun portrait peint de Shakespeare, les nombreux portraits de lui sont des variations sur un même dessin à la plume fait vers la fin de sa vie.

D'après les spécialistes de l'œuvre de Shakespeare, aucune allusion au jeu d'échecs n'est faite dans ses pièces ou sonnets, sauf une fois paraît-il dans sa pièce : "La Tempête". Je ne la connais pas.

Mais si un lecteur peut me dire le passage où Shakespeare fait allusion

au noble jeu, je suis preneur...





# EDITORIAL

**Par Jacques BOUTHIER**

**Président de la Ligue  
Midi-Pyrénées des Echecs**

## ASSEMBLEE GENERALE DE LA FEDERATION

\*

Samedi 27 et dimanche 28 janvier se tenait l'Assemblée Générale de la FFE, doublée d'une AG extraordinaire au but de rendre les statuts conformes à ce qu'en attend le ministère des sports. Pour représenter Midi-Pyrénées nous étions trois : Andréas van Elst pour le **CEIT**, Dominique Dervieux avec les pouvoirs de **Figeac** et **Cahors** et moi avec ceux de **Lardenne**, **Rodez**, **Castres**, **Loures Barousse**, **Gaillac**, **Foix**, **Auch**, **Villeneuve Tolosane**, **Tarbes**, **Luchon** et **Castel-Moissac**. Ce sont donc à peine 14 clubs sur les 44 que compte la Ligue qui auront été représentés (les papiers de Tournefeuille et Albi étant arrivés trop tard) On ne peut que regretter ce déficit d'investissement des clubs Midi-Pyrénéens à la vie fédérale. Même si certains participent à des degrés divers à la vie de la Ligue on se demande pourquoi des clubs parmi les plus importants de notre région ne se donnent pas les moyens de participer à une telle AG et ne prennent même pas la peine de faire passer leur pouvoir à un délégué.

Enjeux moins importants, extinction de la passion liée à la mise en place de la nouvelle équipe, la participation a été légèrement plus faible que l'an dernier. Toutefois les débats furent riches, et la plupart des délégués ont tenu jusqu'à la fin des débats, à 22H le samedi, en écoutant respectueusement les arguments contradictoires des uns et des autres, dans des échanges où aucune question importante ne fut occultée.

Cette AG fut également une occasion supplémentaire d'ouvrir notre fédération sportive sur l'extérieur avec la présence de la conseillère du sport à l'Elysée : Marie-Claire Restoux ainsi que de Jean-Michel Blanquer membre du cabinet de Gilles de Robien. La photo de la cérémonie de la remise des trophées est visible sur le site fédéral. Cette reconnaissance de structures gouvernementales est un nouveau succès à mettre à l'actif de l'équipe de Jean-Claude Moingt.

Pourtant le bilan n'est pas linéairement vers le haut. Ainsi, contrairement aux prévisions adoptées l'an dernier, le bilan affiche un léger déficit.

La saison passée était une année de transition et les délégués l'ont bien compris : déménagement du siège social, changement de comptes qui étaient trop complexes au goût du ministère des sports, et changements de personnel qui ont amené à des erreurs d'imputations. Contrairement à l'année passée le commissaire aux comptes a lu intégralement son rapport. Il ne s'agissait pas là de simples remarques, mais d'un avertissement plus sérieux. Malgré ces réserves l'AG approuva le rapport financier, de même qu'avait été adopté le rapport moral, à une écrasante majorité.

Le lendemain l'AG extraordinaire devait modifier les statuts, le règlement intérieur et le règlement disciplinaire. Les modifications portaient surtout sur la représentation des licences B (pour le ministère des sports tout licencié doit être représenté) et les procédures disciplinaires.

Comme proposé dans les projets de statuts reçus par les Présidents de clubs, un système un peu complexe de **représentation** a été mis en place qui permet de mieux représenter les licences B tout en "priorisant" les licences A. Complexe, mais il suffit de se rapporter au tableau fourni.

Quitte à modifier les statuts, d'autres questions ont été mises à plat. **Jean-Paul Touzé** avait écrit au Présidents de club pour revenir sur le mode d'élection : scrutin de liste, uninominal, liste avec panachage etc... Le débat a été très riche avec des prises de position tranchées mais toujours exprimées dans le respect des autres intervenants. Le vote a sanctionné : les trois-quarts des voix présentes ont demandé le maintien du système de liste actuel. Pour mémoire, il y a deux ans avait eu lieu le même débat dans un climat alors particulièrement tendu et ce mode d'élection avait été adopté par une majorité de seulement 7 voix.

Une AG étant souveraine elle a aussi abordé d'autres questions comme la possibilité pour des membres du CD fédéral d'être rémunérés dans le cadre d'une mission qui leur serait donnée. Derrière cette question se pose en fait les limites du bénévolat dans le monde associatif. Quels sont donc les métiers qui permettent d'assumer la direction d'une grande structure tout en garantissant le maintien de ses ressources à celui qui en a la responsabilité ? Associé à ce point l'AG a prévu de limiter la possibilité pour un président d'aligner plus de deux mandats successifs.

Dans une ambiance sereine ce sont donc des décisions importantes pour la reconnaissance de notre structure comme fédération délégataire qui ont été prises.

# NATIONALE - 4

## RONDE 3 GROUPE 1 10 Décembre 2006

CONDOM-2		STE FOY		VILLENUEVE-TLS		TARBES	
BEDUE Julien 2122	A - A	LACRESSE Régis 1870		ZARROUATI Pierre 2160	1 - 0	LEMOINE Benoît 2132	
VANDERVORST Jean-Marc 2079	X - X	NOLL Dominik 1699		LAMY Loïc 2083	1 - 0	TUGAYE Francis 2100	
POUVREAU David 2030	A - A	BOULOGNE Laurent 1700		CESBRON Guy 2104	0 - 1	RICH Philippe 2064	
BEAURAIN Louis 1870	A - A	MOREAU Emilien 1780		POKEE Anne 1981	1 - 0	BUNJAKU Rijard 1870	
BERTHELOT Nathan 1631	0 - 1	MISIASZEK Stephan 1580		BRETON Yves 1940	0 - 1	VARMOT Jean-Jacques 1900	
PORCHE Christian 1710	0 - 1	AJDARI Emmanuel 1499		ARIOLI Claude 1970	1 - 0	CARASSUS Jean-Louis 1800	
ALEGRET Jean-Pierre 1590	0 - 1	VARINOIS Arnaud 1599		SAUBIETTE Cyrille 1840	X - X	LEHMAN Denis 1770	
TAUZIEDE Jean-Pierre 1690	A - A	PREST Arnaud 1510		SAUBIETTE Jean-Michel 1770	X - X	PHALIPPOU Philippe 1740	
		0 - 3				4 - 2	

FOIX		TOURNEFEUILLE-2		MURET GAMBIT		LOURES BAROUSSE	
LANLLIER Bruno 1880	X - X	TARDIF Olivier 1985		HERVET Gilles 2100	0 - 1	f WEBB Richard M. 2286	
LUNEAU Gilles 1903	X - X	JACQUART Christian 1890		CARPENTIER Jean-Christ 2061	0 - 1	KNECHT Alain 2260	
MASOT Liberto 1728	1 - 0	TREINSOUTROT Victor 1894		CAMILLERI Herve 1890	0 - 1	PFEIFER Andreas 2130	
FERREIRA Georges 1750	1 - 0	PINAULT Ronan 1790		PARTINICO Jeremy 1964	0 - 1	SZITAS Gabor 2197	
CARINOLA Marco 1670	0 - 1	MARNI-SANDID Tarik 1770		BOUKHRIS Khaled 1780	0 - 1	BRICARD Herve 2066	
CARINOLA Raphaël 1560	0 - 1	GARREL Pascal 1693		PASTORELLI Loïc 1808	0 - 1	ORIOU Patrice 2150	
MAUGE Christian 1640	0 - 1	TARAVAUD Evelyne 1750		BOUKHRIS-FERRE Yacine 1860	X - X	OSETTE José 2037	
YEBDRI Eric 1499	0 - 1	GUESDON Joel 1710		GRIMMER Jonathan 1790	0 - 1	SAUNDERS Mark 1860	
		2 - 4				0 - 7	

CLASSEMENT	1					5							
	2					6							
	3					7							
	4					8							

## RONDE 3 GROUPE 2 10 Décembre 2006

RAMONVILLE-2		ALBI		RODEZ		COLOMIERS	
GUILLORY Gabriel 2000	0 - 1	PIERRE Timothee 1937		TANGUY Fabien 2057	0 - 1	f LEJARRE Ludovic 2328	
GALBY Vassili 1947	1 - 0	SCHEGERIN Andre 1880		MARTINEZ Loïc 1850	0 - 1	GENESTOUS Patrick 2190	
IWANESKO Alexandre 1866	0 - 1	LEFEVRE Gerard 1920		DE BIASI Robert 1844	0 - 1	HANTISSE Alain 1950	
TOURENNE Dominique 1850	1 - 0	SUJOYAN Ararat 1890		FOREST Eric 1824	1 - 0	DURBIZE Patrick 1920	
ROUVERET Philippe 1840	0 - 1	ROQUES Michel 1820		NENERT Louis 1740	1 - 0	MOISEYEV Vlas 1880	
RIZZO Carlo 1600	0 - 1	DAOUBEKOV Said 1730		BESSET Thierry 1830	0 - 1	ARTIS François 1830	
JARLAUD Levi 1570	1 - 0	FABRE Philippe 1720		CUQ Christian 1740	0 - 1	ALLADAYE René 1840	
LEZAUD Pascal 1560	0 - 1	DONADILLE Romuald 1720		DE OLIVEIRA Bertrand 1299	0 - 1	QUERK Yanis 1199	
		3 - 5				2 - 6	

CATE		ECH. TOULOUSAIN		CONDOM-2		MONTAUBAN	
BOUYT Bernard 1720	0 - 1	DALLOZ Jean-Michel 2165		WOLOSZYN Florent 1981	X - X	CANIVET Christophe 1865	
DELAY Guillaume 1720	0 - 1	DEZAELE Christophe 2133		RAUZIERES William 2080	0 - 1	NOUGAYREDE Jean-Louis 1800	
VIAUD Thierry 1640	0 - 1	JUGLARD Eric 2128		ASPINALL John 1860	1 - 0	LECOULTRE Patrick 1738	
GOMEZ Jean-Pierre 1530	0 - 1	JUNG Pascal 2027		CALATRAVA Julian 1870	1 - 0	DE JONG Arjen 1690	
SABANOWSKI Jean-Ci 1600	0 - 1	SAKRI Abdelhak 1954		PAGNONCELLI Herve 1830	X - X	RAVON Michel 1630	
CANOVAS Vincent 1599	1 - 0	ROBICHON Franck 1920		JACOB Claude 1660	0 - 1	JOANEZ Virginie 1630	
DUFOR Jean-François 1470	0 - 1	DARAGON Bruno 1820		RAUZIERES Guy 1740	1 - 0	COPIN Jean 1270	
POUSSY Daniel 1450	0 - 1	STEFFENS David 1770		MASSERY Renaud 1520	1 - F		
		1 - 7				4 - 2	

CLASSEMENT	1					5							
	2					6							
	3					7							
	4					8							

# **RONDE 4**



## **GROUPE 1**



**21 Janvier 2007**

TARBES		CONDOM-3		TOURNEFEUILLE-2		VILLENEUVE-TLS	
LEMOINE Benoit 2132	1 - 0	BEURAIN Louis 1940		ROQUES Pascal 2000	0 - 1	ZARROUATI Pierre 2154	
TUGAYE Francis 2098	1 - 0	PORCHE Christian 1700		DEVOS Herve 1877	0 - 1	CESBRON Guy 2104	
RICH Philippe 2045	1 - 0	TAUZIEDE Jean-Pierre 1660		TARAYRE Pascal 1855	0 - 1	ARIOLI Claude 1960	
VARMOT Jean-Jacques 1950	0 - 1	BERTHELOT Nathan 1628		JACQUART Christian 1950	X - X	SAUBIETTE Cyrille 1860	
BUNJAKU Rijard 1870	X - X	SEGUELONG Patrick 1560		BROCHET Thierry 1803	1 - 0	SAUBIETTE Jean-Michel 1790	
CARASSUS Jean-Louis 1790	1 - 0	SCHWARZ Klaus 1490		TREINSOUTROT Victor 1894	0 - 1	ALONSO Jesus 1790	
LEHMAN Denis 1720	1 - 0	TANCOGNE Arthur 1240		MARNI-SANDID Tarik 1730	1 - 0	GARCIA DEL PRADO 1700	
PHALIPPOU Philippe 1690	1 - 0	TANCOGNE Victor 1290		TARAVAUD Evelyne 1720	0 - 1	FRAYSSE Sebastien 1580	
<b>6 - 1</b>				<b>2 - 5</b>			

LOURES BAROUSSE		FOIX		STE FOY		MURET GAMBIT	
KNECHT Alain 2280	1 - 0	LANLLIER Bruno 1910		NOLL Dominik 2100	1 - 0	HERVET Gilles 2090	
PFEIFER Andreas 2130	1 - 0	LUNEAU Gilles 1903		VIALARET Laurent 2088	1 - 0	PARTINICO Jeremy 1964	
SZITAS Gabor 2202	X - X	EVARD Emmanuel 1750		MOREAU Emilien 1830	X - X	CARPENTIER Jean-Ch 2063	
ORIOU Patrice 2180	1 - 0	FERREIRA Georges 1740		LACRESSE Regis 1880	1 - 0	BOUKHRIS-FERRE Yacine 1840	
BRICARD Herve 2066	1 - 0	CARINOLA Marco 1630		BOULOGNE Laurent 1820	1 - 0	BOUKHRIS Khaled 1860	
OSETE Jose 2037	1 - 0	MASOT Liberto 1728		LECUREUX Yves 1590	1 - 0	FORA Jean-Paul 1630	
PONSOLLE René 1530	1 - 0	PORTET Benoit 1480		MISIASZEK Stephan 1640	0 - 1	THIRION Patrick 1650	
CAMPS Guillaume 1220	0 - 1	LELONG Adelin 1540		AJDARI Emmanuel 1499	0 - 1	BARRAUD Claudine 1350	
<b>6 - 1</b>				<b>5 - 2</b>			

<b>CLASSEMENT</b>	1	LOURES BAROUSSE	12	16	23	7	5	TOURNEFEUILLE 2	9	1	13	12
	2	VILLENEUVE - TLS	10	6	16	10	6	GAMBIT MURET	6	-9	8	17
	3	TARBES	9	7	16	9	7	FOIX	5	-11	8	19
	4	STE FOY	9	4	15	11	8	CONDOM 3	4	-14	3	17

# **RONDE 4**



## **GROUPE 2**



**21 Janvier 2007**

ALBI		RODEZ		ECH. TOULOUSAIN		RAMONVILLE-2	
CARON Jean-Marie 1938	0 - 1	TANGUY Fabien 2052		DALOUZ Jean-Michel 2170	1 - 0	GUILLORY Gabriel 1990	
SERRES Olivier 1870	0 - 1	NGHIEM Luat 2040		JUNG Pascal 2027	1 - 0	GALBY Vassili 1951	
SCHEGERIN Andre 1840	X - X	MARTINEZ Loic 1870		SAKRI Abdelhak 1962	1 - 0	TOURENNE Dominique 1830	
LEFEVRE Gerard 1880	1 - 0	DE BIASI Robert 1842		ROBICHON Franck 1970	X - X	ROUVERET Philippe 1830	
SUJOYAN Ararat 1860	1 - 0	FOREST Eric 1816		DARAGON Bruno 1770	0 - 1	IWANESKO Alexandre 1842	
ROQUES Michel 1780	X - X	NENERT Louis 1800		STEFFENS David 1780	1 - 0	JARLAUD Levi 1680	
DONADILLE Romuald 1720	0 - 1	CREMERS Bertrand 1490			0 - 1	JACOB Rajna 1460	
FABRE Philippe 1720	0 - 1	VALERIO Elvin 1499			F - 1	LEZAUD Pascal 1540	
<b>2 - 4</b>						<b>4 - 3</b>	

COLOMIERS		CONDOM-2		CATE		MONTAUBAN	
f LEJARRE Ludovic 2331	1 - 0	VITROU Jonathan 2004		SIAMES Christian 1880	X - X	CANIVET Christophe 1865	
GENESTOUS Patrick 2190	0 - 1	RAUZIERES William 2000		PARISSE Denis 1980	0 - 1	HOAREAU Nicolas 1860	
MOISEYEV Vlas 1928	1 - 0	CALATRAVA Julian 1880		DELAY Guillaume 1690	0 - 1	NOUGAYREDE Jean-Louis 1850	
HANTISSE Alain 2020	0 - 1	ASPINALL John 1770		BOUYT Bernard 1690	0 - 1	DE JONG Arjen 1710	
ALLADAYE René 1910	0 - 1	PAGNONCELLI Herve 1770		CANOVAS Vincent 1599	1 - 0	RAVON Michel 1550	
DURBIZE Patrick 1910	X - X	RAUZIERES Guy 1740		SABANOWSKI Jean-Ci 1570	0 - 1		
AVDAGIC Hilmija 1910	1 - 0	MAZAURIC Julien 1499		VIAUD Thierry 1650	X - X	KIENLEN Gerard 1400	
OUERK Yanis 1199	1 - F			DUFOR Jean-François 1500	1 - 0	COPIN Jean 1320	
<b>4 - 3</b>						<b>2 - 4</b>	

<b>CLASSEMENT</b>	1	COLOMIERS	12	19	24	5	5	MONTAUBAN	8	-5	10	15
	2	ECH . TOULOUSAIN	12	16	22	6	6	RAMONVILLE 2	6	1	15	14
	3	CONDOM 2	8	-1	13	14	7	RODEZ	6	-9	8	17
	4	ALBI	8	-2	13	15	8	CATE	4	-19	5	24

La rencontre Colomiers / Echiquier Toulousain ronde 5 du 11 février déterminera à coup sûr l'équipe qualifiée pour la montée

## REGIONALE 1

## RONDE 3 POULE A 10 Décembre 2006

BLAYE LES MINES		FIGEAC		CAHORS		MURET-3	
ARLABOSSE Nicolas 1884	1 - 0	HAEZEBAERT Philippe 2024	NIVAT Alain 1873	1 - 0	SYLVAIN Christophe 1620		
OLLE Jean-Pierre 1860	1 - 0	LUIS Henri 1760	THAMIER Stephan 1900	0 - 1	DOYEN Jean-Marie 1649		
VALAT Jean-Marie 1700	1 - 0	HEGRAY Romain 1750	VAN HALL Pieter 1850	1 - 0	SPANOUDAKIS Serge 1530		
GRARD Alain 1640	0 - 1	HEGRAY Charlie 1560	ROUQUAL Guy 1770	1 - 0	BOSCHETTI Patrick 1499		
SCHERTZER Jeremie 1540	1 - 0	JAY Georges 1499	MONTREUILLE Pierre 1530	0 - 1	GRIMMER Eric 1549		
IMHOFF Francois 1440	1 - 0	PAILLARD Jean 1340	HOUMEAU Dominique 1550	1 - 0	HEUDE Jean-Noël 1360		
	5 - 1			4 - 2			

MONTECH		CASTEL / MOISSAC		CEIT-4		CASTRES	
AUGE Jean 1941	X - X	RIVIERE Frederic 1840	LANDES René 1817	0 - 1	SCANDELLA Thierry 2031		
BENGUENEB Smain 1899	0 - 1	VAINGUER Guillaume 1810	BEDEL Jean 1780	0 - 1	BUITEN Herman 1740		
JOURDA Dominique 1699	0 - 1	SANGOI Jean-Jacques 1820	AFLALLO Fortunio 1720	1 - 0	GUILLET Yvan 1499		
WACKER Antoine 1410	1 - 0	PRIEUR Axel 1610	PIGIERE Dominique 1690	0 - 1	STAS Jean 1540		
SAUTY Francis 1310	0 - 1	CEBOLLERO Daniel 1620	BENAYOUN David 1670	1 - 0	ROSIERE Guy 1460		
DESQUINES Charles 1380	1 - 0	ROQUES Olivier 1390	CHMARGOUNOF Georges 1500	1 - 0	ANDREU David 1199		
	<b>2 - 3</b>			<b>3 - 3</b>			

CLASSEMENT	1						5							2
	2						6							3
	3						7							3
	4						8							2

**RONDE 3**  
**POULE B**  
**10 Décembre 2006**

AUCH		CEIT-3
LE GALLEN Luc 2060	0 - 1	CHAUVE Jean-Christophe 1880
DEVECCHI Jorge 1750	1 - 0	PINEL Stephane 1880
ROUEDE Gilbert 1820	1 - 0	LASSABE Nicolas 1870
BOUGOUIN Blaise 1550	0 - 1	BRAUCKMANN Hartwich 1730
SOLIRENE Christophe 1499	0 - 1	NOEL Nicolas 1790
BLONDELON Paul 1550	0 - 1	RIGAL Samy 1760
	<b>2 - 4</b>	

COLOMIERS-2		TOURNEFEUILLE-3		TARBES-2		FOIX-2	
AVDAGIC Hilmija 1900	1 - 0	BROCHET Thierry 1787	MARTINEZ Benito 1770	1 - 0	VERWAERDE Herve 1720		
BLESING Alicia 1820	0 - 1	GUERREIRO Laurent 1610	LABARTHE Francois 1650	0 - 1	DAVID Philippe 1640		
BLESING Rene 1800	1 - 0	EGEA Claude 1680	GRIMAL Richard 1600	X - X	LELONG Adelin 1510		
QUARTERMAIN Mark 1499	1 - 0	PINAULT Mailys 1550	VASSEUR Philippe 1580	1 - 0	VERWAERDE Jolanthe 1450		
AMBLARD Philippe 1440	0 - 1	MORUZZI Gerard 1499	LE KEGUELIN Thierry 1499	0 - 1	PORTET Benoit 1390		
RANC Florian 1380	1 - 0	GIROUDET Gaetan 1499	CHAREYRE Serge 1499	0 - 1	PYRONNET Guilhem 1080		
	<b>4 - 2</b>			<b>2 - 3</b>			

LARDENNE		MURET-2		CD MURET		AUCH	
PARPINEL Mario 1840	1 - 0	RAHAL Sami-Antoine 1800	MONTEILS Fernand 1760	0 - 1	DEVECCHI Jorge 1750		
REYNES Philippe 1840	0 - 1	PHAN Van-Chuong 1890	ARDOLADE Jean-Michel 1550	0 - 1	ROUEDE Gilbert 1820		
CRESPIN Philippe 1490	0 - 1	COSTES Laurent 1760	HACID Abdallah 1499	0 - 1	JOIN Etienne 1780		
STRUB Bruno 1380	0 - 1	LE DIGABEL Patrick 1670	LOPEZ Gabriel 1490	0 - 1	VERGES Jean 1780		
FOING Marc 1390	0 - 1	FORA Jean-Paul 1650	EL BAKKOURI Abdelilah 1499	1 - 0	SADONES Olivier 1499		
THIERCELIN Louis 1290	0 - 1	CALLEJON Bernard 1560	COSTAMAGNO Yves 1410	1 - 0	POKEE Michèle 1300		
	<b>1 - 5</b>			<b>2 - 4</b>			

<b>CLASSEMENT</b>	1						6						
	2						7						
	3						8						
	4						9						
	5												

# **RONDE 4**

**POULE A**

**21 Janvier 2007**

CEIT-4		BLAYE LES MINES		CAHORS		MONTECH	
LANDES René 1817	0 - 1	ARLABOSSE Nicolas 1884		NIVAT Alain 1873	X - X	AUGE Jean 1941	
AFLALLO Fortunio 1740	X - X	OLLE Jean-Pierre 1870		THAMIER Stephan 1900	X - X	VUAILLAT Jack 1899	
BEDEL Jean 1780	0 - 1	DEVALS Nicolas 1830		DERVIEUX Dominique 1850	X - X	BENGUENEB Smain 1899	
MUNERET Maurice 1699	0 - 1	VALAT Jean-Marie 1710		DELMAS Jean 1710	X - X	JOURDA Dominique 1699	
DIA Hussein 1699	1 - 0	SANTOUL Pascal 1730		HOUMEAU Dominique 1530	1 - 0	DESQUINES Charles 1400	
BENAYOUN David 1710	1 - 0	GAYRAUD Christian 1540		MONTEUILLE Pierre 1490	1 - 0	WACKER Antoine 1390	
	<b>2 - 3</b>				<b>2 - 0</b>		

FIGEAC		CASTEL / MOISSAC		CASTRES		MURET-3	
HAEZEBAERT Philippe 2024	1 - 0	SANGOI Jean-Jacques 1820		SCANDELLA Thierry 2031	X - X	GRIMMER Jonathan 1770	
LUIS Henri 1720	0 - 1	RIVIERE Frederic 1840		BUITEN Herman 1790	1 - 0	PASTORELLI Loic 1808	
HEGRAY Romain 1730	1 - 0	VAINGUER Guillaume 1840		CARIVENC Thierry 1740	1 - 0	SYLVAIN Christophe 1640	
HEGRAY Charlie 1650	0 - 1	DIRAT Sylvain 1760		GUILLET Yvan 1499	0 - 1	SPANOUKAKIS Serge 1520	
JAY Georges 1499	0 - 1	PRIEUR Axel 1640		SANDEL Frederic 1500	0 - 1	GRIMMER Eric 1549	
PAILLARD Jean 1360	1 - 0	CEBOLLERO Daniel 1690		ANDREU David 1440	1 - 0	BOSCHETTI Patrick 1499	
	<b>3 - 3</b>				<b>3 - 2</b>		

<b>CLASSEMENT</b>	1	CASTRES	11	5	13	8	5	FIGEAC	8	1	11	10
	2	BLAYE LES MINES	10	3	12	9	6	CAHORS	8	1	10	9
	3	CASTEL MOISSAC	9	2	12	10	7	MURET 3	5	-7	5	12
	4	CEIT 4	8	3	12	9	8	MONTECH	5	-8	2	10

# **RONDE 4**

**POULE B**

**21 Janvier 2007**

LARDENNE		AUCH		CEIT-3		MURET-2	
CHASSY Philippe 2176	1 - 0	DEVECCHI Jorge 1890		CHAUVE Jean-Christophe 1920	1 - 0	CAMILLERI Herve 1930	
REYNES Philippe 1770	0 - 1	ROUEDE Gilbert 1820		LASSABE Nicolas 1820	1 - 0	PHAN Van-Chuong 1860	
PARPINEL Mario 1840	0 - 1	JOIN Etienne 1780		RIGAL Samy 1850	X - X	RAHAL Sami-Antoine 1800	
CRESPIN Philippe 1460	1 - 0	BOUGOUIN Blaise 1530		NOEL Nicolas 1780	X - X	JOANOVITS Marion 2013	
FOING Marc 1360	0 - 1	SOLIRENE Christophe 1499		LAFUMA Antoine 1680	1 - 0	LE DIGABEL Patrick 1670	
STRUB Bruno 1360	1 - 0	POKEE Michele 1340		BRAUCKMANN Hartwich 1690	X - X	CALLEJON Bernard 1610	
	<b>3 - 3</b>				<b>3 - 0</b>		

FOIX-2		COLOMIERS-2		TOURNEFEUILLE-3		TARBES-2	
DAVID Philippe 1700	0 - 1	CASELLA Laurent 2035		PINAULT Ronan 1760	1 - 0	MARTINEZ Benito 1810	
VERWAERDE Herve 1650	0 - 1	BLESING Alicia 1800		GARREL Pascal 1693	1 - 0	BILDSTEIN Gerard 1740	
VERWAERDE Jolanthe 1410	0 - 1	ARTIS François 1900		EGEA Claude 1650	X - X	LABARTHE François 1720	
??????	0 - 1	RANC Florian 1480		MORUZZI Gerard 1499	X - X	GRIMAL Richard 1610	
FONTENY Matthieu 1360	1 - 0	MARAVAL Yves 1510		MOISSELIN-STOLL Simon 1390	1 - 0	AZNAR Georges 1500	
PYRONNET Guilhem 1110	0 - 1	AMBLARD Philippe 1450		PINAULT Mailys 1460	0 - 1	LE KEGUELIN Thierry 1499	
	<b>1 - 5</b>				<b>3 - 1</b>		

LARDENNE		CD MURET		CD MURET		FOIX-2	
BOUTHER Jacques 1953	1 - 0	MONTEILS Fernand 1670		MONTEILS Fernand 1670	0 - 1	LANLLIER Bruno 1910	
PARPINEL Mario 1840	0 - 1	HACID Abdalah 1499		LOPEZ Gabriel 1460	0 - 1	FERREIRA Georges 1740	
REYNES Philippe 1770	1 - 0	EL BAKKOURI Abdelilah 1499		HACID Abdalah 1499	0 - 1	MASOT Liberto 1728	
CRESPIN Philippe 1460	0 - 1	BIELEC Christian 1540		EL BAKKOURI Abdelilah 1499	0 - 1	VERWAERDE Herve 1650	
STRUB Bruno 1360	1 - 0	LOPEZ Gabriel 1460		BIELEC Christian 1540	1 - 0	DAVID Philippe 1700	
FOING Marc 1360	1 - 0	COSTAMAGNO Yves 1400		COSTAMAGNO Yves 1400	0 - 1	LELONG Adelin 1540	
	<b>4 - 2</b>				<b>1 - 5</b>		

<b>CLASSEMENT</b>	1	CEIT 3	15	17	21	4	6	TOURNEFEUILL 3	9	3	12	9
	2	COLOMIERS 2	12	12	18	6	7	LARDENNE	8	-9	10	19
	3	AUCH	10	0	15	15	8	TARBES 2	5	-5	8	13
	4	MURET 2	10	-1	13	14	9	CD DE MURET	5	-15	7	22
	5	FOIX 2	10	-2	13	15						

REGIONALE 2					VILLENEUVE-TLS-2		CASTRES-2	
RONDE 3						1 - F		
10 Décembre 2006						1 - F		
						1 - F		
						1 - F		
						4 - 0		
L'UNION		CASTEL / MOISSAC-2			VIC EN BIGORRE		LOURES BAROUSSE-2	
PERROUX Jacques 1720	0 - 1	HADDAB Roland 1630			GRELIER Gilles 1980	1 - 0	RIBOU Jacques 1790	
IVANOFF Dimitri 1390	0 - 1	TILLOL Jean-Claude 1660			LABAT Jory 1840	0 - 1	CONDEMINAS Christian 1800	
DUPOUY François 1240	0 - 1	CARTERON Olivier 1410			GIRAUT Laurent 1840	1 - 0	CORDIER Michel 1540	
PERROUX Valentin 1009	1 - 0	CASTRO Jean-Pierre 1330			THIMONIER Victor 1670	0 - 1	DAVID Philippe 1430	
	1 - 3					2 - 2		
LUCHON-1		RAMONVILLE-3			GAILLAC-1		ALBI-2	
MOREAU Philippe 1740	1 - 0	MARY Jean-François 1440			HEINZEL Lisette 1680	0 - 1	AUREJAC Pierre 1590	
MIQUEL Pierre 1710	0 - 1	RIVIERE Jean-Christophe 1499			TORCOL Remi 1499	1 - 0	DE BARALLE Michel 1630	
LLOVERAS Jean-Jacques 1520	1 - 0	MARQUES Michel 1499			LE GALL Frederic 1499	X - X	GRONDIN Luciano 1450	
LEFAUQUEUR Alain 1460	0 - 1	BALSSA Julien 1380			ROIG Lucas 1370	0 - 1	REYNA Quentin 1500	
	2 - 2					1 - 2		
STE FOY-2		BRUGUIERES			CEIT-5		COLOMIERS-3	
MARTIN DE LA MOUTTE 1610	0 - 1	VIDALENC Dimitri 1630			BERCOVITZ Yvan 1499	1 - 0	MARAVAL Yves 1490	
SICRET Francis 1490	X - X	NASSAR Christophe 1499			LAFURIE Florent 1499	0 - 1	PRIVAT-ALINGRIN Jean-L 1499	
PELISSIER Daniel 1410	1 - 0	FERNANDEZ Roland 1499			LENOIR Patrice 1480	X - X	CHARRUYER Baptiste 1420	
PREST Vincent 1290	0 - 1	LAVAYSSIERES Herve 1499			MARTINET Guillaume 1499	1 - 0	CHAHED Sophie 1499	
	1 - 2					2 - 1		
MILLAU		ALBI-3			CATE-2		LUCHON-2	
CARRIERE Jean-Philippe 1945	1 - 0	THAIS Jean René 1499				F - 1		
CALVIGNAC Maurice 1570	1 - 0	LOPEZ Jacky 1470				F - 1		
HAZAK Marcel 1410	1 - 0	BORIES Jean-Paul 1499				F - 1		
ANDRAL Olivier 1499	1 - 0	LOPEZ Michel 1330				F - 1		
	4 - 0					0 - 4		
GRENADE		MONTAUBAN-2			GAILLAC-2		CASTEL / MOISSAC-3	
WOIRGARD Jean-Claude 1690	X - X	KIENLEN Gérard 1390			VILLENEUVE Samuel 1199	1 - 0	TABONE Yves 1480	
RIBES Edouard 1499	0 - 1	PALOS Jean-Luc 1420			AURIOL Jean 1270	0 - 1	DUHON Jean-Noel 1350	
RIBES Mireille 1499	0 - 1	DELACHOUX Didier 1250			VACHER David 1200	1 - 0	DOLS Martin 1320	
FOUEILLASSAR Vincent 1199	0 - 1	ARIGAULT Thomas 1260			VILLENEUVE Thomas 1099	1 - 0	DUHON Marie-Pierre 1220	
	0 - 3					3 - 1		
RAMONVILLE-4		COLOMIERS-5			COLOMIERS-4		VILLENEUVE TLS-3	
JARLAUD Lucas 1430	1 - 0	ARTIS Paul 1660			DAULIAC Jordan 1360	1 - 0	TOMAS David 1590	
JAMMOT Jean-Louis 1420	1 - 0	PICHOT Benjamin 1280			FASQUEL Claire 1400	1 - 0	DOUSTENS Jean-Jacques 1460	
JARLAUD Jean-Luc 1499	1 - 0	LESTRINGANT Guillaume 1150			LAGARRIGUE Remy 1200	1 - 0	BICHET Thierry 1390	
BRISSEON Anne 1499	1 - 0	MASSONNIER Simon 1190			RUAUT Nicolas 1199	1 - 0	TOMAS Vincent 1310	
	4 - 0					4 - 0		

1	VILLENEUVE TOLOSANE 2	9	10	11	1	15	LUCHON 2	6	0	6	6
2	CASTEL-MOISSAC 2	9	7	9	2	16	GAILLAC 2	6	0	6	6
3	VIC EN BIGORRE 1	8	6	9	3	17	RAMONVILLE 3	6	-1	5	6
4	BRUGUIERES	8	3	6	3	18	COLOMIERS 3	5	-1	5	6
5	LOURES BAROUSSE 2	8	3	6	3	19	GAILLAC 1	5	-1	5	6
6	L'UNION	7	4	8	4	20	LAVAU	5	-2	5	7
7	COLOMIERS 4	7	4	8	4	21	STE FOY D'AIGREFEUILLE 2	5	-2	4	6
8	ALBI 2	7	2	6	4	22	CASTEL-MOISSAC 3	4	-5	2	7
9	C E I T 5	7	2	6	4	23	ALBI 3	4	-6	3	9
10	MILLAU	6	7	7	0	24	GRENADE	4	-7	1	8
11	RAMONVILLE 4	6	3	7	4	25	CATE	3	0	4	4
12	LUCHON 1	6	2	6	4	26	COLOMIERS 5	3	-7	2	9
13	CASTRES 2	6	1	6	5	27	VILLENEUVE TOLOSANE 3	3	-11	0	11
14	MONTAUBAN 2	6	1	5	4	28	VIC BIGORRE 2 FORFAIT	0	-12	0	12



<b>REGIONALE 2</b> <b>RONDE 4</b> <b>21 Janvier 2007</b>					<b>VILLENEUVE TLS-2</b>		<b>CASTEL MOISSAC-2</b>	
					LAMY Loic 2062	1 - 0	TILLOL Jean-Claude 1710	
					TORCHAUSSÉ Michel 1670	1 - 0	HADDAB Roland 1680	
					TAIEB Marcel 1670	1 - 0	CARTERON Olivier 1500	
					FAURE Stéphane 1670	1 - 0	CASTRO Jean-Pierre 1370	
						<b>4 - 0</b>		
<b>BRUGUIERES</b>		<b>VIC EN BIGORRE</b>			<b>LOURES BAROUSSE-2</b>		<b>COLOMIERS-4</b>	
VIDALENC Dimitri 1660	1 - 0	GRELIER Gilles 2000						
FERNANDEZ Roland 1499	0 - 1	GIRAUT Laurent 1850						
ELBAZ Jacques 1499	0 - 1	THIMONIER Victor 1650						
LARRIERE Frederic 1499	1 - F							
	<b>2 - 2</b>					<b>3 - 0</b>		
<b>ALBI-2</b>		<b>CEIT-5</b>			<b>LUCHON-2</b>		<b>L'UNION</b>	
DAOURBEKOV Saïd 1730	1 - 0	LENOIR Patrice 1540			DAVOINE Nicolas 1499	0 - 1	PERROUX Jacques 1690	
DE BARALLE Michel 1500	0 - 1	MARTINET Guillaume 1499			MOREAU Maximilien 1470	1 - 0	DELERUE Thomas 1270	
REYNA Quentin 1550	1 - 0	LAFABRIE Florent 1499			GALES Jacques 1280	1 - 0	CID Edouard 1299	
GRONDIN Luciano 1470	1 - 0	BERCOVITZ Yvan 1499			CHARLES Yohann 1230	1 - 0	PERROUX Valentin 1009	
	<b>3 - 1</b>					<b>3 - 1</b>		
<b>RAMONVILLE-4</b>		<b>LUCHON 1</b>			<b>GAILLAC-2</b>		<b>MILLAU</b>	
JARLAUD Lucas 1490	0 - 1	MOREAU Philippe 1760			VILLENEUVE Samuel 1620	0 - 1	CALVIGNAC Maurice 1580	
JAMMOT Jean-Louis 1530	0 - 1	MIQUEL Pierre 1710			AURIOL Jean 1330	0 - 1	BALARD Philippe 1420	
JARLAUD Jean-Luc 1499	0 - 1	LLOVERAS Jean-Jacques 1500			AINADJOGLOU Gautier 1200	0 - 1	HAZAK Marcel 1430	
BOUET Arnaud 1480	0 - 1	LEFAUQUEUR Alain 1410			VILLENEUVE Thomas 1099	X - X	TREILLET Robert 1330	
	<b>0 - 4</b>					<b>0 - 3</b>		
<b>CASTRES-2</b>		<b>RAMONVILLE-3</b>			<b>VILLENEUVE TLS-3</b>		<b>STE FOY-2</b>	
STAS Jean 1620	1 - 0	MARQUES Michel 1499			TOMAS David 1560	0 - 1	TRIER Marc 1620	
FOURNIER Marcellin 1520	0 - 1	RIVIERE Jean-Christophe 1499			TOMAS Vincent 1300	0 - 1	DELIOT Philippe 1530	
GINOUILLAC Philippe 1340	1 - 0	BALSSA Julien 1410			GARNIER Florian 1220	0 - 1	PREST Véronique 1320	
CHARVERIAL Corentin 1099	1 - 0				OSTER Benoit 1099	0 - 1	PREST Vincent 1300	
	<b>3 - 1</b>					<b>0 - 4</b>		
<b>MONTAUBAN-2</b>		<b>COLOMIERS-3</b>			<b>LAVAU</b>		<b>GAILLAC-1</b>	
PALOS Jean-Luc 1390	0 - 1	CHARRUYER Baptiste 1430			CAVAILHEZ Remi 1499	0 - 1	HEINZEL Lisette 1680	
ARIGAULT Thomas 1240	0 - 1	PRIVAT-ALINGRIN Jean-L. 1499			CARIVENC Fabien 1499	0 - 1	LE GALL Frédéric 1499	
????	1 - 0	BERGE François 1499			CELA Landi 1499	0 - 1	NICODEME Jack 1450	
KARPOUKHINE Andrei 1199	0 - 1	CHAHED Sophie 1250			CARIVENC Claude 1499	X - X	PALACIN Roger 1370	
	<b>1 - 3</b>					<b>0 - 3</b>		
<b>CATE-2</b>		<b>GRENADE</b>			<b>ALBI-3</b>		<b>CASTEL MOISSAC-3</b>	
SIAMES Vincent 1199	0 - 1	WOIRGARD Jean-Claude 1660			LOPEZ Jacky 1430	X - X	DUHON Jean-Noël 1440	
GENTY Titouan 1199	0 - 1	RIBES Edouard 1499			THAIS Jean René 1499	0 - 1	TABONE Yves 1530	
	F - 1	RIBES Mireille 1499			KRASNOBRODA Maurice 1400	0 - 1	DOLS Martin 1250	
	F - 1	FOUEILLASSAR Vincent 1199			LOPEZ Michel 1340	1 - 0	DUHON Marie-Pierre 1170	
	<b>0 - 4</b>					<b>1 - 2</b>		

CLASSEMENT						13	GAILLAC 1	8	2	8	6
						14	COLOMIERS 3	8	1	8	7
1	VILLENEUVE TOLOSANE 2	12	14	15	1	15	COLOMIERS 4	8	1	8	7
2	LOURES BAROUSSE 2	11	6	9	3	16	C E I T 5	8	0	7	7
3	VIC EN BIGORRE 1	10	6	11	5	17	RAMONVILLE 4	7	-1	7	8
4	ALBI 2	10	4	9	5	18	MONTAUBAN 2	7	-1	6	7
5	CASTEL-MOISSAC 2	10	3	9	6	19	RAMONVILLE 3	7	-3	6	9
6	BRUGUIERES	10	3	8	5	20	GAILLAC 2	7	-3	6	9
7	MILLAU	9	10	10	0	21	GRENADE	7	-3	5	8
8	LUCHON 1	9	6	10	4	22	CASTEL-MOISSAC 3	7	-4	4	8
9	CASTRES 2	9	3	9	6	23	COLOMIERS 5	6	-3	6	9
10	LUCHON 2	9	2	9	7	24	LAVAU	6	-5	5	10
11	L'UNION	8	2	9	7	25	ALBI 3	5	-7	4	11
12	SAINTE FOY D'AIGREFEUILLE 2	8	2	8	6	26	CATE	4	-4	4	8
						27	VILLENEUVE TOLOSANE 3	4	-15	0	15

<b>NATIONALE II</b> <b>GROUPE SUD</b> <b>ASPTT ALES – CEIT – CONDOM – GRASSE</b> <b>GRENOBLE – ISLE / SORGUE – NICE PALAVAS</b> <b>LES FLOTS - PAU HIV</b> <b>ST AFFRIQUE - TOURNEFEUILLE VITROLLES</b>			<b>CEIT</b> VAN ELST Andreas 2305 TOURNIER Mathieu 2252 LUMINAIS Eric 2213 HEINIS Vincent 2156 PASQUIER Thomas 2213 SASOT SAMPLON Eloy 2153 ff BENMESBAH Natacha 2179 RODRIGUEZ Angel 2131 <b>4 - 2</b>	<b>R5</b> 0 - 1 0 - 1 X - X 1 - 0 1 - 0 X - X 1 - 0 1 - 0 <b>4 - 2</b>	<b>TOURNEFEUILLE</b> m PETROV Marijan 2455 DRENCHÉV Petar 2430 LACROIX Romain 2123 SANCHEZ Nicolas 2201 LAURAIN Dominique 2056 GARREL Alain 2150 DE BARROS Frederic 2063 CWIEK Perrine 1679 <b>4 - 2</b>
<b>PALAVAS</b> m TOUZANE Olivier 2341 f DUSSOL Pierre 2262 ZHARKOV Hleb 2209 OUAKHIR Mehdi 2211 DIKONOV Michel 2097 SCHOUCAIR Henry 2036 NAVRATIL Pierre 1879 <b>2 - 3</b>	<b>R4</b> 1 - 0 X - X 0 - 1 X - X X - X 1 - 0 0 - 1 0 - 1 <b>2 - 3</b>	<b>CEIT</b> VAN ELST Andreas 2303 TOURNIER Mathieu 2251 LUMINAIS Eric 2204 HEINIS Vincent 2146 PASQUIER Thomas 2219 SASOT SAMPLON Eloy 2149 BENMESBAH Natacha 2154 RODRIGUEZ Angel 2123 <b>2 - 3</b>	<b>CONDOM</b> DUCRET Thomas 2207 RELEA Nicolas 2144 BEDUE Julien 2128 BEAURAIN Jerome 2098 FOURNIER Camille 2095 BENMESBAH Sarah 1782 MAZAURIC Julien 1499 <b>0 - 7</b>	<b>R5</b> 0 - 1 0 - 1 0 - 1 0 - 1 X - X 0 - 1 0 - 1 F - 1 <b>0 - 7</b>	<b>ST AFFRIQUE</b> g DELCHEV Aleksander 2598 g GEORGIEV Krum 2507 f LETREGUILLY Olivier 2339 f BOYD Stephen 2311 f SAN MARCO Bruno 2225 BOLLENGIER Thierry 2101 DIJOUX Frederic 2132 MOURGUES Joelle 1823 <b>0 - 7</b>
<b>PAU HENRI IV</b> BISSIERES Matthieu 2193 AOUT Sebastien 2232 FEJZOVSKI Enver 2156 DARGAGNON Remi 2078 LECOQ Julien 2087 MARTINET Regis 2036 COUSTANCE Kevin 2015 FORGUES Valérie 1930 <b>3 - 4</b>	<b>R4</b> 0 - 1 0 - 1 X - X 0 - 1 1 - 0 0 - 1 1 - 0 1 - 0 <b>3 - 4</b>	<b>CONDOM</b> MINDEGUIA GURUCEA 2207 RADA EQUIZA Miguel 2258 DUCRET Thomas 2206 NAVARRETE DELGADO 2211 BEAURAIN Jérôme 2083 RELEA Nicolas 2137 FOURNIER Camille 2091 BENMESBAH Sarah 1787 <b>3 - 4</b>	<b>CEIT</b> VAN ELST Andreas 2305 LUMINAIS Eric 2213 HEINIS Vincent 2156 TOURNIER Mathieu 2252 ff BENMESBAH Natacha 2179 PASQUIER Thomas 2213 RODRIGUEZ Angel 2131 SASOT SAMPLON Eloy 2153 <b>7 - 1</b>	<b>R6</b> 1 - 0 0 - 1 1 - 0 1 - 0 1 - 0 1 - 0 1 - F 1 - F <b>7 - 1</b>	<b>CONDOM</b> DUCRET Thomas 2207 RELEA Nicolas 2144 BEDUE Julien 2128 FOURNIER Camille 2095 BEAURAIN Jérôme 2098 BENMESBAH Sarah 1782 <b>7 - 1</b>
<b>ST AFFRIQUE</b> g GEORGIEV Krum 2504 f BOYD Stephen 2313 f LETREGUILLY Olivier 2308 DIJOUX Frédéric 2151 CHAPLIN Erik 2139 BOLLENGIER Thierry 2107 PECH Gilles 2081 MOURGUES Joëlle 1816 <b>3 - 3</b>	<b>R4</b> 1 - 0 1 - 0 1 - 0 0 - 1 0 - 1 X - X X - X 0 - 1 <b>3 - 3</b>	<b>TOURNEFEUILLE</b> SANCHEZ Nicolas 2179 GARREL Alain 2143 LAURAIN Dominique 2056 LACROIX Romain 2097 WEHMEIER Manuel 2032 DE BARROS Frederic 2067 DEVOS Herve 1877 CWIEK Perrine 1653 <b>3 - 3</b>	<b>TOURNEFEUILLE</b> m PETROV Marijan 2455 DRENCHÉV Petar 2430 SANCHEZ Nicolas 2201 GARREL Alain 2150 LACROIX Romain 2123 LAURAIN Dominique 2056 DE BARROS Frederic 2063 CWIEK Perrine 1679 <b>4 - 4</b>	<b>R6</b> 1 - 0 1 - 0 0 - 1 1 - 0 0 - 1 0 - 1 1 - 0 0 - 1 <b>4 - 4</b>	<b>PALAVAS</b> GRECESCU Gabriel-An 2391 m TOUZANE Olivier 2341 ZHARKOV Hleb 2200 f DUSSOL Pierre 2265 DIKONOV Michel 2090 SCHOUCAIR Henry 2031 NAVRATIL Pierre 1875 PATETIF Daphne 1550 <b>4 - 4</b>

Ce WE des 20 et 21 janvier a été particulièrement faste pour l'équipe du CEIT. Elle bat Tournefeuille sa grande rivale pour la montée et "écrase" l'équipe de Condom privée de tous ses espagnols. Voilà donc le CEIT deuxième de son groupe et en passe de retrouver la Nationale I. Bravo!

Rappel: les deux premières du groupe monteront en NI, les 4 dernières descendront en Nationale II.

Condom qui pour le moment est 8<sup>ème</sup> se rapproche dangereusement de la zone des relégables. Ce WE a été pénible, avec ces forfaits. Il va falloir mobiliser les espagnols! A remarquer la belle victoire de Nicolas Relea qui sauve l'honneur de son équipe et qui bat un nouveau venu: Luminais.

Tournefeuille qui navigue en milieu de tableau a sans doute renoncé à toute ambition de montée, mais il se maintiendra aisément. Jolie victoire de Alain Garrel sur un joueur blanchi sous le harnais et qui vient d'intégrer le club des vétérans: Pierre Dussol.

Le classement

1	GRASSE	17	18	26	8	5	VITROLLES	13	2	17	15	9	PALAVAS	10	-8	13	21
2	C.E.I. TOULOUSE	16	12	22	10	6	TOURNEFEUILLE	13	5	21	16	10	PAU HENRI IV	9	-9	15	24
3	SAINT AFFRIQUE	15	17	26	9	7	L'ISLE SUR LA SORGUE	13	1	17	16	11	GRENOBLE	9	-14	10	24
4	NICE	13	11	22	11	8	CONDOM	10	-7	16	23	12	ASPTT ALÈS	6	-28	5	33

# NATIONALE III

AGEN – BAYONNE CYBER – BAYONNE ADOUR – CANOHES - CEIT II – PALAVAS LES  
FLOTS II - NARBONNE – PAU SARRAILH – PERPIGNAN - RAMONVILLE

BAYONNE ADOUR	R4	CEIT	RAMONVILLE	R4	NARBONNE
f ARGANDONA RIVERO 2396	1 - 0	RATSIAMBAHOTRA Tahiry 2020	f BEDOS Michel 2285	1 - 0	DADBAN Ali 2169
f GONZALEZ LA TORRE 2357	1 - 0	FAYETTE Sylvain 2011	f GACHON Lionel 2279	1 - 0	DESNOS Nicolas 2117
SANZ PEREZ Eduardo 2164	1 - 0	TESAN Michael 2044	FRANCA Ricardo 2190	1 - 0	DESNOS Alexandre 2137
BAREYRE Patrick 2179	0 - 1	DHORNE Sebastien 1951	CONSTANTIN David 2087	1 - 0	INOUSS Badr 2013
WANNEBROUCQ Sebast 2150	1 - 0	ROZIERE Jean-Louis 2010	FAURE Nicolas 2081	1 - 0	COUTY Olivier 1985
THOLEY Jean-Paul 2040	0 - 1	LE FOURNIER Bastien 1873	CAMEL Lorenzo 2075	1 - 0	CAMEL Joris 2013
DARRIGUES Alain 1989	1 - 0	MURATET Lucas 1717	BOLON Karelle 2042	1 - 0	BALLESTER Jonathan 1887
SUHUBIETTE Sandra 1420	0 - 1	BOUHANA Marie 1800	UZZUDUN Mikeldi 1990	1 - 0	ALONSO Audrey 1680
	<b>4 - 3</b>			<b>8 - 0</b>	
CEIT	R5	BAYONNE CYBER	PALAVAS 2	R5	RAMONVILLE
TESAN Michael 2065	1 - 0	VELTEN Paul 1956	VAKLINOV Vasil 2170	X - X	f GACHON Lionel 2288
FAYETTE Sylvain 2014	X - X	TORRES Patrice 2056	SANSORGNE Eliot 2046	0 - 1	f BEDOS Michel 2278
RATSIAMBAHOTRA Tahiry 2010	0 - 1	HARGUES Franck 2036	BOUGUERRA Tayeb 2034	0 - 1	FRANCA Ricardo 2210
LE FOURNIER Bastien 1890	1 - 0	MICHAUD Stephane 1840	ARTIAGA Romain 2026	0 - 1	ff BOLON Karelle 2087
DHORNE Sébastien 1968	1 - 0	MARTRENCAR Julien 1860	POULENARD Laurent 2000	0 - 1	CONSTANTIN David 2083
ROZIERE Jean-Louis 1920	1 - 0	BOTAYA Helios 1630	ROCLAND Theo 1943	0 - 1	FAURE Nicolas 2073
MURATET Lucas 1809	1 - 0	COSMAO Christian 1470	PATETIF Dyanna 1770	1 - 0	CAMEL Lorenzo 2078
ARNOULD Françoise 1320	1 - 0	MAUMELAT Aurelie 1499	ROCLAND Christophe 1588	1 - 0	MARY Jean-Francois 1450
	<b>6 - 1</b>			<b>2 - 5</b>	

CLASSEMENT APRES 5 RONDES												7	PALAVAS II	9	-7	14	21
1	RAMONVILLE	13	18	25	7	4	BAYONNE CYBER ECH.	11	0	16	16	8	CANOHES	8	-4	15	19
2	BAYONNE ADOUR	13	10	22	12	5	AGEN	11	-2	15	17	9	PAU SARRAILH	7	-12	13	25
3	PERPIGNAN	13	8	20	12	6	C.E.I. TOULOUSE II	9	2	19	17	10	NARBONNE	6	-13	10	23

## COUPE LOUBATIERE

### Phases départementales

#### GERs



L'équipe de Auch-1 qui s'est qualifiée  
Christophe Solirène – Blaise Bouguin – Paul Blondelon – Michèle Pokée

La phase départementale du Gers s'est jouée à Auch le 3 décembre 2006.

4 équipes présentes: 2 d'Auch et 2 de Condom. La particularité des équipes de Condom était qu'elles avaient chacune 3 joueurs. Ainsi en avait décidé le capitaine. Dans ces conditions, la qualification d'une

équipe de Condom devenait problématique. Et pourtant, l'équipe 1 de Condom a été à deux doigts de l'emporter. En effet le match "au sommet" Auch-1 / Condom-1 se finit par un nul. Mais malchance pour Condom, leur capitaine Claude Jacob ne voyait pas un mat en un et sa partie contre Bouguin se termina par la nulle! Auch avait eu très chaud. Et c'est grâce à cette belle bourde de Claude Jacob que Auch-1 terminait premier au départage. Il faut dire pour être juste que quelques coups auparavant, dans la même partie, Blaise Bouguin ne vit pas le gain d'une pièce par une petite combinaison assez facile à trouver.. Ainsi vont ces parties de la Coupe Loubatière....

Un seul joueur a gagné toutes ses parties: sans surprise, il s'agit de Nathan Berthelot de Condom. Il joue très vite, avec assurance, il a un bon coup d'œil et il impressionne ses adversaires qui se mettent à jouer timidement et en défense. Le meilleur moyen pour se faire balayer Une demi-surprise la victoire de Michèle Pokée contre Klaus Schwarz.

Classement:

1<sup>er</sup>: Auch-1 = 8 D= +8

2ème: Condom-1 = 8 D= +4

3ème: Auch-2 = 4 D= -4

4ème: Condom-2 = 4 D= -6.



# TARN

Pour le Tarn, la phase départementale de la coupe J.C. Loubatière s'est déroulée à la MJC de Gaillac le 3 décembre. Ce sont 7 équipes qui se sont affrontées en 3 rondes sous la houlette de Pierre Aurejac qui, tout en participant avec une équipe d'Albi, a remarquablement assuré la gestion de cette compétition. Avec 7 équipes



Les 2 équipes qualifiées (de G à D) : SCHERTZER Jérémie, GAYRAUD Christian, GRARD Alain, STAS Jean, ANDREU David, FOURNIER Marcellin, ROSIERE Guy et accroupie VALAT Jean-Marie)

C'est donc le système Molter qui a été utilisé avec un tableur excel fait « maison » élaboré par Pierre pour l'édition des feuilles de match et le calcul du classement. Outre 2 équipes albigeoises, il y avait aussi une équipe de Lavaur, de Blaye, de Castres et 2 équipes de Gaillac évoluant à domicile. Mais comme chacun sait, pour notre sport, le fait de jouer à domicile ne constitue guère un avantage décisif ! En effet, ce sont les visiteurs castrais et blayais qui, finissant respectivement 1er et 2e, ont obtenu leur qualification pour le tour suivant devant les 2 équipes de Gaillac, celles d'Albi et celle de Lavaur. Notons qu'il s'agissait pour notre département d'un record de participation pour la première phase Celle-ci s'est déroulée dans une ambiance très amicale, n'excluant pas pour autant le sérieux des parties et l'âpreté des oppositions. Le comité départemental se félicite de la réussite de cette journée. A noter que 4 joueurs ont réalisé le score parfait de 3pts sur 3 : HEINZEL Lisette de Gaillac (voir portrait ci après), TORCOL Remi de Gaillac, FOURNIER Marcellin de Castres et REYNA Quentin Albi. (Christian GAYRAUD)

RONDE 1									
ADIBA Jean-Claude	ALBI 1	1510	0	1	VALAT Jean-Marie	BLAYE	1700		
BORIES Jean-Paul	ALBI 2	1499	0	1	PALACIN Roger	GAILL2	1410		
HEINZEL Lisette	GAILLAC 1	1680	1	0	STAS Jean	CASTRE	1540		
CARIVENC Fabien	LAVAU	1499	0	1	TORCOL Remi	GAILLAC	1499		
HORSOT Simon	ALBI 2	1499	0	1	GRARD Alain	BLAYE	1640		
ROSIERE Guy	CASTRES	1460	1	0	AUREJAC Pierre	ALBI 1	1590		
CARIVENC Christian	LAVAU	1620	0	1	VILLENEUVE Sam	GAILL 2	1199		
DE BARALLE Michel	ALBI 1	1630	1	0	CARIVENC Claude	LAVAU	1499		
FOURNIER Marcellin	CASTRES	1400	1	0	LOPEZ Michel	ALBI 2	1330		
NICODEME Jack	GAILLAC 1	1500	0	1	VACHER David	GAILL 2	1200		
GAYRAUD Christian	BLAYE	1520	x	x	ANDREU David	CASTRE	1199		
AINADJOGLOU Gaut	GAILLAC 2	1009	0	1	SCHERTZER Jéré	BLAYE	1540		
ROGER Godefroy	LAVAU	1009	0	1	REYNA Quentin	ALBI 2	1500		
ROIG Lucas	GAILLAC 1	1370	1	0	KRASNOBRODA	ALBI 1	1430		

RONDE 2									
VALAT Jean-Marie	BLAYE	1700	0	1	HEINZEL Lisette	GAILL 1	1680		
STAS Jean	CASTRES	1540	1	0	CARIVENC Fabien	LAVAU	1499		
PALACIN Roger	GAILLAC 2	1410	0	1	ADIBA Jean-Claude	ALBI 1	1510		
AUREJAC Pierre	ALBI 1	1590	1	0	BORIES Jean-Paul	ALBI 2	1499		
GRARD Alain	BLAYE	1640	x	x	CARIVENC Ch	LAVAU	1620		
TORCOL Remi	GAILLAC 1	1499	1	0	HORSOT Simon	ALBI 2	1499		
VILLENEUVE Sam	GAILLAC 2	1199	1	0	ROSIERE Guy	CASTRES	1460		
LOPEZ Michel	ALBI 2	1330	1	0	NICODEME Jack	GAILLAC 1	1500		
CARIVENC Claude	LAVAU	1499	0	1	GAYRAUD Christ	BLAYE	1520		
VACHER David	GAILLAC 2	1200	0	1	FOURNIER M	CASTRES	1400		
REYNA Quentin	ALBI 2	1500	1	0	DE BARALLE M	ALBI 1	1630		
KRASNOBRODA Ma	ALBI 1	1430	1	0	AINADJOGLOU r	GAILL 2	1009		
SCHERTZER Jérém	BLAYE	1540	1	0	ROIG Lucas	GAILL 1	1370		
ANDREU David	CASTRES	1199	1	0	ROGER Godefroy	LAVAU	1009		

RONDE 3									
ADIBA Jean-Claude	ALBI 1	1510	0	1	HEINZEL Lisette	GAILL 1	1680		
BORIES Jean-Paul	ALBI 2	1499	0	1	CARIVENC Fabien	LAVAU	1499		
PALACIN Roger	GAILLAC 2	1410	0	1	VALAT Jean-Marie	BLAYE	1700		
GRARD Alain	BLAYE	1640	0	1	STAS Jean	CASTRES	1540		
ROSIERE Guy	CASTRES	1460	1	0	HORSOT Simon	ALBI 2	1499		
CARIVENC Christian	LAVAU	1620	0	1	AUREJAC Pierre	ALBI 1	1590		
TORCOL Remi	GAILLAC 1	1499	1	0	VILLENEUVE Samuel	GAILL 2	1199		
GAYRAUD Christian	BLAYE	1520	1	0	LOPEZ Michel	ALBI 2	1330		
FOURNIER Marcellin	CASTRES	1400	1	0	DE BARALLE Michel	ALBI 1	1630		
VACHER David	GAILLAC 2	1200	1	0	CARIVENC Claude	LAVAU	1499		
ROGER Godefroy	LAVAU	1009	0	1	AINADJOGLOU G	GAILL 2	1009		
KRASNOBRODA M.	ALBI 1	1430	1	0	SCHERTZER J	BLAYE	1540		
REYNA Quentin	ALBI 2	1500	1	0	NICODEME Jack	GAILL 1	1500		
ROIG Lucas	GAILLAC 1	1370	x	x	ANDREU David	CASTRE	1199		

Clas	Equipes	Pts P	Berlin	M élo	4	GAILLAC 2	6	15	1204
1	CASTRES	9	22	1399	5	ALBI 1	6	14	1540
2	BLAYE	8	19,5	1600	6	ALBI 2	4	5	1457
3	GAILLAC 1	7,5	22,5	1512	7	LAVAU	1,5	5,5	1406

## Lisette HEINZEL

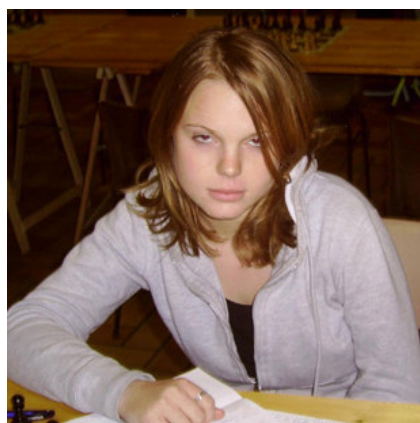

Lisette (15 ans) est autrichienne, elle est arrivé à Gaillac, en septembre 2006, dans une famille d'accueil pour 1 an afin d'apprendre le français. Elle suit sa scolarité en classe de seconde au lycée de Gaillac et le soir en plus des devoirs du

lycée français elle fait les devoirs du lycée autrichien qu'elle suit par correspondance.

Mais Lisette a aussi une passion : les échecs. Elle a d'ailleurs remporté le titre de championne d'Autriche en 2005 des moins de 14 ans et c'est donc tout naturellement qu'elle a rejoint le club de Gaillac. Pour son président Nicodème Jack c'est un bon renfort pour son équipe de régionale 2 dans laquelle elle assure le premier échiquier. Elle a participé au tournoi d'Albi où elle a terminé 24e avec 5 pts et une performance à 2048. Lisette est discrète et sympathique et c'est avec beaucoup de regrets que Lisette quittera la France à la fin de l'année scolaire pour revenir dans son ancien club de Sieghartskirchen.



## Voici une de ses parties

VALAT Jean-Marie - HEINZEL Lisette

Coupe Loubatiere du Tarn

1. e4 c5 2. ♘f3 ♘c6 3. d4 cxd4 4. ♘xd4 g6 5. ♗c4 ♗g7 6. c3 ♘f6 7. ♖e2 d5 8. exd5 ♘xd4 9. cxd4 ♘xd5 10. ♗e3 ♘xe3 11. fxe3 O-O 12. O-O ♗f5

12... e5 paraît meilleur

13. ♘c3 ♗c8 14. ♗ad1 ♖d7 15. ♗d2 ♗h6 16. ♗b3 ♗g4 17. ♖f2 ♖f5

Coup bizarre et certainement assez mauvais.

18. ♖g3 ♖g5 19. ♘d5 ♗e6 20. ♖xg5 ♗xg5 21. ♘f4 ♗xb3 22. axb3

♗fd8 23. ♗fd1 ♗xf4 24. exf4 ♗g7 25. ♗f2 ♗f6 26. g4 ♗c7 27. ♗f3 ♗e6 28. ♗e1+ ♗d6 29. g5 ♗dc8 30. ♗ee2 e6 31. ♗e3 ♗c6 32. ♗e4 ♗b6 33. ♗e3 ♗c1 34. d5

L'erreur fatale

34... ♗b4+

Bien joué! La jeune autrichienne de Gaillac gagne un pion les doigts dans le nez.

35. ♗f3 exd5 36. ♗ed3 ♗c5 37. h4 ♗cb5

Gloup! un deuxième pion va tomber dans la besace!

38. ♗g4 ♗xb3 39. ♗xb3 ♗xb3 40. h5 a5 41. hxg6 hxg6

Les blancs laissent tomber. Il vaut mieux aller se rafraîchir et prendre des forces pour la suite plutôt que de poursuivre un combat inutile. [0:1]

## TARN ET GARONNE



La phase départementale de la Coupe Loubatière s'est déroulée le 17 décembre 2006  
Six équipes étaient en compétitions :

**Castel 1** (Tillol, Cébolléro, Prieur, Tabone)

**Castel 2** (Carteron, Castro, Grezels F., Grezels M.)

**Castel 3** (Duhon JN, Roques, Dols, Duhon MP)

**Montauban 1** (Ravon, Kienlen, Palos, Copin)

**Montauban 2** (Bashaev, Arigault, Delachoux, Mairapetian, Karpoukhine)

**Montech** (Jourda, Wacker A., Desquines, Sauty, Wacker)

### Ronde 1 :

Montauban 1-Castel 1 : 0-4

Castel 2-Montech : 3-0

Montauban 2-Castel 3 : 2-2

### Ronde 2 :

Castel 1-Castel 2 : 4-0

Castel 3-Montauban 1 : 1-3

Montech – Montauban 2 : 2-2

### Ronde 3 :

Montauban 2-Castel 1 : 0-3

Montauban 1-Castel 2 : 0-4

Castel 3-Montech : 2-2

### Classement Final :

1° Castel = 1 9 pts (Qualifiée)

2° Castel 2 = 7 pts (Qualifiée)

3° Castel 3 = 5 pts (-2)

4° Montauban 2 = 5pts (-3)

5° Montech = 5pts (-3)

6° Montauban = 1 5pts (-6)

C'est donc **Castel 1** et **Castel 2** qui seront qualifiées pour la phase régionale

## HAUTES-PYRENEES

Un peu tristounette, cette phase départementale de la Coupe Loubatière dans les Hautes Pyrénées. 2 équipes seulement: une de Tarbes, une de Lourdes-Barousse. L'organisateur Gérard Bildstein, Président du CDJE-65 n'a pas eu une journée très chargée.

A noter que LE KEGUELIN, un joueur non classé et qui est nouveau à Tarbes gagne ses deux parties  
C'est donc l'équipe de Tarbes en gagnant le match aller-retour qui se qualifie pour la phase régionale

TARBES	3 – 1	LOURES-BAROUSSE
GRIMAL Richard 1600	1 - 0	CORDIER Michel 1540
AZNAR Georges 1600	0 - 1	DAVID Philippe 1430
LE KEGUELIN Thierry 1499	1 - 0	LELOUP Nicolas 1150
CHAREYRE Serge 1499	1 - 0	BORDES Claude 1199

LOURES-BAROUSSE	2 - 2	TARBES
CORDIER Michel 1540	1 - 0	GRIMAL Richard 1600
DAVID Philippe 1430	1 - 0	AZNAR Georges 1600
LELOUP Nicolas 1150	0 - 1	LABARTHE Francois 1650
BORDES Claude 1199	0 - 1	LE KEGUELIN Thierry 1499

## HAUTE-GARONNE

La phase départementale a eu lieu le 3 décembre

Il est toujours intéressant et instructif de regarder ce que font les autres, et spécialement nos voisins de la Ligue d'Aquitaine. Pour ce qui est de la Coupe Loubatière dans la Gironde, il y a eu 19 équipes présentes à la phase départementale jouée le 5 Novembre! Dans le plus gros de nos départements, la Haute Garonne, 5 équipes dans la même compétition.

Il y a comme un défaut concernant cette compétition en

Haute-Garonne me semble-t-il

RONDE 1			
PIGIERE Dominique 1690	CEIT	1 - 0	ARTIS Paul 1660 Colom
DAMIANO Herve 1670	Bruguier	0 - 1	CWIEK Perrine 1653 Tourmf-1
PINAULT Maillys 1550	Tourmf-2	0 - 1	RANC Florian 1380 Colom
EGEA Claude 1680	Tourmf-1	1 - 0	ARNOULD Francoise 1350 CEIT
GIROUDET Gaetan 1499	Tourmf-2	0 - 1	NASSAR Christophe 1499 Bruguier
TISSIER Christophe 1499	CEIT	0 - 1	MOISSELIN-SL Simon 1390 Tourmf-2
AMBLARD Philippe 1440	Colom	0 - 1	GARREL Pascal 1693 Tourmf-1
PELLET Dominique 1499	Bruguie	0 - 1	GOUIN Cyril 1499 CEIT
MORUZZI Gerard 1499	Tourmf-1	1 - 0	MARTET Jean-Pierre 1499 Tourmf-2
CHAHED Sophie 1499	Colom	1 - 0	DAMIANO Romain 1140 Bruguier

RONDE 2			
CWIEK Perrine 1653	Tournf-1	1 - 0	PINAULT Mailys 1550
RANC Florian 1380	Colom	1 - 0	DAMIANO Herve 1670
NASSAR Christophe 1499	Bruguie	0 - 1	PIGIERE Dominique 1690
ARNOULD Francoise 1350	CEIT	1 - 0	GIROUDET Gaetan 1499
AMBLARD Philippe 1440	Colom	0 - 1	EGEA Claude 1680
GARREL Pascal 1693	Tournf-1	1 - 0	TISSIER Christophe 1499
MOISSELIN-S Simon 1390	Tournf-2	1 - 0	PELLET Dominique 1499
MARTET Jean-Pierre 1499	Tournf-2	0 - 1	CHAHED Sophie 1499
GOUIN Cyril 1499	CEIT	0 - 1	MARAVALL Yves 1490
DAMIANO Romain 1140	Bruguier	0 - 1	MORUZZI Gerard 1499
RONDE 3			
PIGIERE Dominique 1690	CEIT	0 - 1	CWIEK Perrine 1653
DAMIANO Herve 1670	Bruguier	1 - 0	PINAULT Mailys 1550
RANC Florian 1380	Colom	1 - 0	GIROUDET Gaetan 1499
EGEA Claude 1680	Tournf-1	1 - 0	NASSAR Christophe 1499

AMBLARD Philippe 1440	Colom	1 - 0	ARNOULD Francoise 1350	CEIT
PELLET Dominique 1499	Bruguier	0 - 1	CHAHED Sophie 1499	Colom
MOISSELIN-S Simon 1390	Tournf-2	0 - 1	GARREL Pascal 1693	Tournf-1
TISSIER Christophe 1499	CEIT	1 - 0	DAMIANO Romain 1140	Bruguier
MORUZZI Gerard 1499	Tournf-1	X - X	MARAVALL Yves 1490	Colom
MARTET Jean-Pierre 1499	Tournf-2	0 - 1	GOUIN Cyril 1499	CEIT

### Classement des 5 équipes participantes

1. Tournefeuille 1
2. Colomiers
3. CEIT
4. Bruguieres
5. Tournefeuille 2

Les équipes de Tournefeuille et de Colomiers sont qualifiées pour la phase inter régionale.

## COUPE DE FRANCE

10 équipes de Midi Pyrénées (sur un total de 293) participent à cette compétition.

Le deuxième tour (en réalité, le premier, puisque aucune rencontre n'a eu lieu dans le premier tour) s'est joué le 17 décembre

On a eu:

AGEN		CATE	
GRIZOU Régis 2216	1 - 0	BOUYT Bernard 1720	
LE HETET Nicolas 2096	0 - 1	PARISSE Denis 1940	
RIEUBLAND Benjamin 1960	1 - 0	POUSSY Daniel 1450	
GILLIS Stéphane 1900	1 - 0	GOMEZ Jean-Pierre 1530	
3 - 1			
AUCH		MONT DE MARSAN	
LE GALLEN Luc 2060	X - X	LELIMOUSIN Vincent 2145	
DEVECCHI Jorge 1750	1 - 0	BALLARIN Christophe 2055	
ROUEDE Gilbert 1820	0 - 1	HOSTEKIND Laurent 1989	
POKEE Michèle 1300	0 - 1	LAPORTE Pierre 1867	
1 - 2			
FOIX		RAMONVILLE	
LANLLIER Bruno 1880	0 - 1	GALBY Vassili 1947	
FERREIRA George... 1750	0 - 1	FAURE Nicolas 2081	
LUNEAU Gilles 1903	1 - 0	IWANESKO Alexandre 1866	
MASOT Liberto 1728	0 - 1	JAMMOT Jean-Louis 1420	
1 - 3			
MURET		COLOMIERS	
HERVET Gilles 2100	0 - 1	GENESTOUS Patri... 2190	
CARPENTIER Jean-Christ 2061	0 - 1	f LEJARRE Ludovic 2328	
CAMILLERI Herve 1890	1 - 0	CASELLA Laurent 2035	
FORA Jean-Paul 1650	0 - 1	MOISEYEV Vlas 1880	
1 - 3			
TARBES		PAU SARRAILH	
LEMOINE Benoît 2132	1 - 0	RUNDSTROM Douglas 1990	
CARASSUS Jean-Louis 1800	0 - 1	SCHMITT Stephane 2030	
LEHMAN Denis 1770	0 - 1	MOREL Jean-Marc 2013	
RICH Philippe 2064	0 - 1	CRUZ Jean 2000	
1 - 3			

Dès le premier tour, 5 équipes étaient éliminées! Les trois équipes qui rencontraient des équipes de la ligue d'Aquitaine ont toutes perdu.

Restent donc qualifiées pour le troisième tour: Ramonville; Colomiers; et les trois équipes des clubs évoluant en NII: Condom; Ceit; Tournefeuille.

**Passent en coupe de la Ligue:**  
**Auch; CATE; Foix; Muret; Tarbes.**

Le troisième tour de la Coupe de France avait lieu le 7 janvier 2007.

CONDOM		AGEN	
BEDUE Julien 2128	1 - 0	CRUZEL Thierry 1982	
DUCRET Thomas 2207	1 - 0	RIEUBLAND Benjamin 1960	
BEAURAIN Jérôme 2098	1 - 0	GILLIS Stéphane 1920	
VANDERVORST Jean-M. 2079	1 - 0	MOREL Jérôme 1850	
4 - 0			
COLOMIERS		TOURNEFEUILLE	
GENESTOUS Patrick 2190	0 - 1	LACROIX Romain 2123	
HANTISSE Alain 2020	0 - 1	SANCHEZ Nicolas 2201	
MOISEYEV Vlas 1928	X - X	GARREL Alain 2150	
CASELLA Laurent 2035	X - X	TARAYRE Pascal 1855	
0 - 2			
RAMONVILLE		CEIT	
FRANCA Ricardo 2210	0 - 1	VAN ELST Andreas 2305	
FAURE Nicolas 2073	0 - 1	LUMINAIS Eric 2213	
ff BOLON Karelle 2087	1 - 0	SASOT SAMPLON E 2153	
CAMEL Lorenzo 2078	0 - 1	ff BENMESBAH Nacha 2179	
1 - 3			

Les trois clubs qui évoluent en Nationale II, restent seuls qualifiés pour la suite. Rien que de plus logique! Condom écrase Agen, mais ce dernier club avait présenté une équipe de "deuxièmes couteaux" Pour le quatrième tour qui se jouera le 18 février 2007, nous aurons:

Gujan-Mastras / Condom et Tournefeuille / CEIT. Ce dernier match sera "a voir" absolument. Il s'agira, ni plus ni moins de déterminer qui est le meilleur club de Midi-Pyrénées. Pour le moment, le CEIT a déjà pris l'avantage par sa victoire sur Tournefeuille, le 21 janvier en Nationale II.

Tournefeuille va-t-il réagir?

## COUPE DE LA LIGUE



Les 5 équipes éliminées au deuxième tour de la coupe de France participaient donc au premier tour de la coupe de la ligue. Cette compétition qui a démarré l'année dernière à l'initiative de **Philippe Rich** qui en assure la gestion permet aux équipes boutées hors de

la grande compétition de se mesurer à leurs sœurs en infortune de la ligue et de rentabiliser en quelque sorte leur engagement, en espèces sonnantes.

**Pour ce premier tour, joué le 7 janvier 2007 MURET était exempté.**

On a eu:

TARBES		AUCH	
LEMOINE Benoît 2132	X - X	DEVECCHI Jorge 1750	
CARASSUS Jean-Louis 1800	0 - 1	ROUEDE Gilbert 1820	
RICH Philippe 2046	1 - 0	POKEE Michèle 1300	
LE KEGUELEN Thierry 1499	0 - 1	BOUGOUIN Blaise 1550	
	1 - 2		
CATE		FOIX	
FORFAIT DE FOIX			
	4 - 0		

Pour ce premier tour, un seul match s'est joué à Tarbes. Le pronostic semblait favorable à Tarbes. Mais Jorge Devecchi produit une belle partie, gagne la qualité, semble sur le chemin de la victoire, puis faiblit et obtient une nulle à l'arraché. Une belle partie.

Au deuxième échiquier, Rouede prend un net avantage, puis rate un ou deux coups tactiques, perd la qualité se trouve en difficulté et c'est alors que Carassus donne sa dame sur une énorme gaffe!

Blaise Bougouin dont le jeu en finale est le point fort finit par gagner contre son adversaire un non classé mais très accrocheur.

Pour le deuxième tour, nous aurons: Auch exempté.

CATE / Muret et Ramonville / Colomiers le 18 février.

**En haut: Lemoine contre Devecchi**

**En bas: Le Keguelin contre Bougouin**

## CHEZ LES JEUNES

### NATIONALE II-JEUNES

Rappelons que cette compétition réunit 32 équipes au niveau national. Ces équipes sont réparties en 4 groupes géographiques. Le CEIT, seul représentant de notre ligue joue dans le groupe Sud. Après la ronde 5, l'équipe du Ceit est 4<sup>ème</sup>, devancée par Cannes-2; Hyères; Grasse-1 dans cet ordre.

HYERES	14 - 2	CEIT
BAUDSON Charles 2056	2 - 0	RIGAL Samy 1760
ROBERT Bastien 1963	2 - 0	LAFUMA Antoine 1670
DESCAMPS Thomas 1902	2 - 0	MURAT Guillaume 1199
OLTRA Alexandre 1570	0 - 2	TOULLEC Renan 1550
TOBITT-JUPILLAT Eric 1478	2 - 0	JOUANNEAU Armand 1610
ROBINSON Sean 1450	2 - 0	MEMBRIVE Philippe 1750
BAUDRY Remi 1470	1 - 0	BROLY Jean-Christophe 1420
ROBIC Damien 1370	1 - 0	JOUANNEAU Gatién 1230
BAUDRY Remi 1470	1 - 0	JOUANNEAU Gatién 1230
ROBIC Damien 1370	1 - 0	BROLY Jean-Christophe 1420
CEIT	8 - 7	TOULON AVENIR
RIGAL Samy 1760	2 - 0	ROCHET Hermes 1670
LAFUMA Antoine 1670	2 - 0	MEAULLE-SANTELLI Marc A 1199
MURAT Guillaume 1199	0 - 2	LEHAUT Mathieu 1750
TOULLEC Renan 1550	0 - 2	ADAM Gaetan 1540
JOUANNEAU Armand 1610	2 - 0	DEBROUCKER Marieke 1350

MEMBRIVE Philippe 1750	0 - 2	PAYAN Jean-Loup 1260
BROLY Jean-Christophe 1420	0 - 1	BARRANCO Nicolas 1009
JOUANNEAU Gatién 1230	X - X	ROBERT Yoan 1009
BROLY Jean-Christophe 1420	1 - 0	ROBERT Yoan 1009
JOUANNEAU Gatién 1230	1 - 0	BARRANCO Nicolas 1009
GRASSE-1	13 - 3	CEIT
FORESTIER Carole 1871	2 - 0	RIGAL Samy 1850
VILLEGAS Pierre 1840	2 - 0	LAFUMA Antoine 1680
ABIDI Ines 1800	2 - 0	MURAT Guillaume 1290
DAADAA Soha 1590	2 - 0	TOULLEC Renan 1580
NAVEZ Flore 1560	2 - 0	JOUANNEAU Armand 1620
BODIN Alexandre 1430	0 - 2	MEMBRIVE Philippe 1590
STEFANELLI Jean-B 1440	1 - 0	BROLY Jean-Christophe 1410
CHEVALIER Ezio 1330	1 - 0	JOUANNEAU Gatién 1250
STEFANELLI Jean-B 1440	1 - 0	JOUANNEAU Gatién 1250
CHEVALIER Ezio 1330	0 - 1	BROLY Jean-Christophe 1410
CEIT	12 - 3	GRASSE-2
RIGAL Samy 1850	0 - 2	DELORY Lucas 1880
LAFUMA Antoine 1680	2 - 0	FIRMIN Luc 1760
MURAT Guillaume 1290	2 - 0	BUCHICCHIO Kevin 1220
TOULLEC Renan 1580	2 - 0	LAURENCE Emilien 1500
JOUANNEAU Armand 1620	2 - 0	ETIENNE Alice 1320
MEMBRIVE Philippe 1590	2 - 0	RIOU Benjamin 1099
BROLY Jean-Christophe 1410	X - X	ETIENNE Armand 1250
JOUANNEAU Gatién 1250	1 - 0	ABIDI Hasma 1300
JOUANNEAU Gatién 1250	1 - 0	ETIENNE Armand 1250
BROLY Jean-Christophe 1410	0 - 1	ABIDI Hasma 1300



## NATIONALE III - JEUNES

La deuxième journée de cette compétition avait lieu à Agen le 14 Janvier 2006. Se sont jouées les rondes 2; 3 ; 4.

La troisième journée où se joueront les rondes 5; 6; 7 aura lieu aussi à Agen le 4 février 2007.

**Quelques commentaires de François Artis:**



*"Belle journée d'échecs pour les équipes de jeunes de NIII aujourd'hui à Agen ! Aucune équipe ne manquait à l'appel ! Organisation parfaite de toute l'équipe de Jacques le Hétet ! Salle de la Rotonde du stadium municipal spacieuse et*



*éclairée ! Arbitrage et timing bien respectés.*

*Pour la dernière partie de la journée Maillys Pinault dans une finale délicate, largement inférieure, résiste, se concentre à fond, ne lâche rien...et finit à 9 secondes de la fin dans une finale cavalier roi pour son adversaire, (le redoutable Mathieu Ternault 1930 échiquier Bordelais) contre roi et pion ! Nulle ! Et applaudissements pour la jeune tournefeuilleuse ! Lors de cette troisième ronde de la journée, belle fin de partie également de Yanis Ouerk (Colomiers) applaudi lui aussi face à Paul Oumazis (1750 Créon) ! "*

AGEN	R2	TOURNEFEUILLE
FANTINEL Thibault 1751	2 - 0	TREINSOUTROT Victor 1894
POULET Vincent 1640	2 - 0	BILLANT Oriane 1199
HARMEL Ferdinand 1290	0 - 2	PINAULT Maillys 1460
MALGARINI Julia 1060	0 - 2	MOISSELIN-STOLL Simon 1390
FABRY Jean 1370	2 - 0	SOULAGE Jeremy 1099
GRUGET Maieul 1190	2 - 0	LATOURNERIE Gabriel 1099
DONNEFORT Raphael 1370	1 - 0	LEVY William 1009
COLLIN Matheo 1170	0 - 1	BILLANT Corentin 1070
COLLIN Matheo 1170	1 - 0	LEVY William 1009
DONNEFORT Raphael 1370	1 - 0	BILLANT Corentin 1070
	<b>11 - 5</b>	
PAU II	R2	COLOMIERS
AMBROISE Thibault 1600	0 - 2	OUEK Yanis 1199
VANNIERE Thomas 1250	X - X	RUAAULT Nicolas 1420

SEELAN Amandine 1510	2 - 0	RUAAULT Vincent 1160
GUICHEMERRE Alexis 1199	0 - 2	PICHOT Benjamin 1240
MONEMVASITIS Athina 1460	0 - 2	VOUTERS Thomas 1300
SEGURA Juliette 1250	2 - 0	VOUTERS Maxime 1009
SEGURA Remi 1220	0 - 1	LAGRAVE Lucas 1390
PEDEHOURCQ-LAHILLONN 1009	0 - 1	WEISSE Johnatan 1330
PEDEHOURCQ-LAHILLONN 1009	0 - 1	WEISSE Johnatan 1330
SEGURA Remi 1220	1 - 0	LAGRAVE Lucas 1390
	<b>5 - 9</b>	
ECH BORDELAIS	R2	VIC EN BIGORRE
TERNAULT Mathieu 1930	2 - 0	LABAT Jory 1830
NACHER Matthieu 1199	2 - 0	LABAT Axel 1420
PILTE Nicolas 1848	2 - 0	MOSSET-CANCEL Y 1350
DELLA RAGIONE Enzo 1615	2 - 0	JUNO Florian 1340
MANU Jean-Philippe 1099	2 - 0	BAYOL Alan 1240
KONGBO BANDASSE B1080	2 - 0	LAROSE Mathieu 1099
CHUNG CHIN CHOW Hugo 1030	1 - 0	DETOUR Aurelien 1009
CHUNG CHIN CHOW Arthur 1010	1 - F	
CHUNG CHIN CHOW Arthur 1010	1 - 0	DETOUR Aurelien 1009
CHUNG CHIN CHOW Hugo 1030	1 - F	
	<b>16 - 0</b>	
VIC EN BIGORRE	R3	CREON
LABAT Jory 1830	2 - 0	OUMAZIZ Paul 1750
LABAT Axel 1420	0 - 2	SAINLEGER Pierrick 1510
MOSSET-CANCEL Yohann 1350	0 - 2	CHANSAVANG Albain 1530
JUNO Florian 1340	0 - 2	BANQUET Celian 1099
BAYOL Alan 1240	0 - 2	MATON Elodie 1180
LAROSE Mathieu 1099	0 - 2	MATON Amandine 1200
DETOUR Aurelien 1009	0 - 1	CHANSAVANG Oriane 1180
	F - 1	CHANSAVANG Alise 1020
	F - 1	CHANSAVANG Oriane 1180
DETOUR Aurelien 1009	0 - 1	CHANSAVANG Alise 1020
	<b>2 - 14</b>	
COLOMIERS	R3	ECH. BORDELAIS
OUEK Yanis 1199	0 - 2	TERNAULT Mathieu 1930
RUAAULT Nicolas 1420	2 - 0	NACHER Matthieu 1199
RUAAULT Vincent 1160	0 - 2	PILTE Nicolas 1848
PICHOT Benjamin 1240	0 - 2	DELLA RAGIONE Enzo 1615
VOUTERS Thomas 1300	2 - 0	MANU Jean-Philippe 1099
VOUTERS Maxime 1009	0 - 2	KONGBO BANDASSE B 1080
LAGRAVE Lucas 1390	1 - 0	CHUNG CHIN CHOW H 1030
BONACHERA Timothee 1299	1 - 0	CHUNG CHIN CHOW Art 1010
LAGRAVE Lucas 1390	X - X	KAYSER Matthieu 1009
WEISSE Johnatan 1330	0 - 1	CHUNG CHIN CHOW H 1030
	<b>6 - 9</b>	
TOURNEFEUILLE	R3	PAU II
TREINSOUTROT Victor 1894	2 - 0	AMBROISE Thibault 1600
BILLANT Oriane 1199	0 - 2	VANNIERE Thomas 1250
PINAULT Maillys 1460	2 - 0	SEELAN Amandine 1510
MOISSELIN-STOLL Simon 1390	2 - 0	GUICHEMERRE Alexis 1199
SOULAGE Jeremy 1099	0 - 2	MONEMVASITIS Athina 1460
LATOURNERIE Gabriel 1099	0 - 2	SEGURA Juliette 1250
LEVY William 1009	0 - 1	SEGURA Remi 1220
BILLANT Corentin 1070	0 - 1	PEDEHOURCQ-LAHILL1009
BILLANT Corentin 1070	0 - 1	PEDEHOURCQ-LAHILL 1009
LEVY William 1009	0 - 1	SEGURA Remi 1220
	<b>6 - 10</b>	
ECH. BORDELAIS	R4	TOURNEFEUILLE
PILTE Nicolas 1848	2 - 0	TREINSOUTROT Victor 1894
NACHER Matthieu 1199	2 - 0	BILLANT Oriane 1199
TERNAULT Mathieu 1930	X - X	PINAULT Maillys 1460
DELLA RAGIONE Enzo 1615	0 - 2	MOISSELIN-STOLL Simon 1390
MANU Jean-Philippe 1099	2 - 0	SOULAGE Jeremy 1099
KONGBO BANDASSE Bra 1080	2 - 0	LATOURNERIE Gabriel 1099
CHUNG CHIN CHOW Hugo 1030	1 - 0	LEVY William 1009
CHUNG CHIN CHOW Arthur 1010	1 - 0	BILLANT Corentin 1070
CHUNG CHIN CHOW Hugo 1030	1 - 0	BILLANT Corentin 1070
CHUNG CHIN CHOW Arthur 1010	1 - 0	LEVY William 1009
	<b>12 - 2</b>	



CREON	R4	COLOMIERS
OUMAZIZ Paul 1750	0 - 2	OUERK Yanis 1199
SAINLEGER Pierrick 1510	2 - 0	RUAULT Nicolas 1420
CHANSAVANG Albain 1530	0 - 2	RUAULT Vincent 1160
BANQUET Célian 1099	X - X	PICHOT Benjamin 1240
MATON Elodie 1180	0 - 2	VOUTERS Thomas 1300
MATON Amandine 1200	0 - 2	LAGRAVE Lucas 1390
CHANSAVANG Oriane 1180	1 - 0	VOUTERS Maxime 1009
CHANSAVANG Alise 1020	0 - 1	WEISSE Johnatan 1330
CHANSAVANG Oriane 1180	0 - 1	WEISSE Johnatan 1330
CHANSAVANG Alise 1020	1 - 0	VOUTERS Maxime 1009
	<b>4 - 10</b>	

BORDEAUX ECHECS	R4	VIC EN BIGORRE
GIOANNI Thibaut 1830	2 - 0	LABAT Jory 1830
FOUCHER Valentin 1820	2 - 0	LABAT Axel 1420
QUERU Antoine 1010	0 - 2	MOSSET-CANCEL Yohann 1350
PINCHINAT-LOTH Marin 1260	2 - 0	JUNO Florian 1340
GIGOT Balthazar 1460	2 - 0	BAYOL Alan 1240
NETTER Emile 1480	2 - 0	LAROSE Mathieu 1099
SAINVET Hector 1100	1 - 0	DETOUR Aurelien 1009
GABORIT Nathan 1009	1 - F	
SAINVET Hector 1100	1 - F	
GABORIT Nathan 1009	1 - 0	DETOUR Aurelien 1009
	<b>14 - 2</b>	

## NATIONALE 4-JEUNES

Le responsable de cette compétition, Louis Beaurain et les organisateurs du club d'échecs de Gaillac, famille Nicodème en tête, attendaient au moins seize équipes pour cette première journée de la Nationale –4 Jeunes. Dans ce cas de figure idéal, nous aurions eu droit à trois tours pour cette compétition. Mais, hélas, ce sont seulement 7 équipes qui se sont déplacées à Gaillac ce qui, avec les deux équipes du club organisateur Gaillac ont fait 9 équipes participantes. C'était le dimanche 17 décembre. Hormis les deux équipes de l'APEJE qui est essentiellement un club de jeunes et dont la présence est normale sinon obligatoire, nous n'avons vu aucune autre équipe de la Haute Garonne! Etonnant et un peu triste. Chacun évidemment a ses raisons de s'abstenir. Par exemple, Auch devait envoyer une équipe. Mais au dernier moment, nous n'avons pu trouver personne, aucun responsable du club, aucun parent de joueur pour se déplacer à Gaillac. Chacun prépare les fêtes familiales de fin d'année, n'a pas une équipe complète ou un tant soit peu compétitive, n'aime pas les longs déplacements, occupe ses dimanches à autre chose ..Etc ...etc ...Mille raisons.....

Le tour préliminaire de la N IV jeunes s'est déroulé à Gaillac le 17 décembre avec 9 équipes : LUCHON-TARBES-CONDOM-TRESPoux-CATE-APEJE 1 et 2-GAILLAC 1 et 2.

Il faut souligner le courage de Luchon, Tarbes et Condom qui ont fait un long déplacement avec des jeunes.

Résultats

1er : APEJE 1 : 22 points 2me : GAILLAC 2 / 15 3  
7ème : GAILLAC 1 : 14 4me : TARBES : 12 5 me  
: CONDOM : 12 6me : LUCHON : 9 7 me : CATE : 7  
8me : APEJE 2 : 6 9 me : TRESPoux : 5

Les quatre premières équipes étaient donc qualifiées pour la phase finale qui décidera de la montée en N III jeunes.

Tarbes et l'Apeje ont souhaité jouer à nouveau Gaillac, qui accueillera donc la finale le 14 janvier

La deuxième et dernière journée de la N4-Jeunes s'est donc déroulée le 14 Janvier à Gaillac. Elle a opposé en

un toutes rondes les équipes de Gaillac-1; Gaillac-2; APEJE; Tarbes. Voici les résultats :

GAILLAC-2	2 - 5	APEJE
VILLENEUVE Samuel 1620	0 - 2	LECONTE Roman 1510
AURIOL Jean 1320	2 - 0	GIUSTINIANI Paul 1320
PRE Alexandre 1390	0 - 2	GAZEN Rémi 1540
HULEUX Guillaume 1070	0-1 / X-X	BARAILLE Clément 1390
GAILLAC -1	8 - 0	TARBES
HEINZEL Lisette 1680	2 - 0	JULIAN Cyril 1199
ROIG Lucas 1470	2 - 0	FLORY Philippe 1099
VILLENEUVE Thomas 1099	2 - 0	FERRON Mehdi 1099
AINAD-JOGLLOU G. 1200	1-0 / 1-0	DUCLOS Jean 1009
APEJE	2 - 6	GAILLAC-1
LECONTE Roman 1510	0 - 2	HEINZEL Lisette 1680
GIUSTINIANI Paul 1320	0 - 2	ROIG Lucas 1470
GAZEN Rémi 1540	0 - 2	VILLENEUVE Thomas 1099
BARAILLE Clément 1390	1-0 / 1-0	AINAD-JOGLLOU G. 1200
TARBES	3 - 5	GAILLAC-2
JULIAN Cyril 1199	0 - 2	VILLENEUVE Samuel 1620
FLORY Philippe 1099	0 - 2	VACHER David 1240
FERRON Mehdi 1099	2 - 0	PRE Alexandre 1390
DUCLOS Jean 1009	0-1 / 1-0	HULEUX Guillaume 1070
APEJE	8 - 0	TARBES
LECONTE Roman 1510	2 - 0	JULIAN Cyril 1199
GIUSTINIANI Paul 1320	2 - 0	FLORY Philippe 1099
GAZEN Rémi 1540	2 - 0	FERRON Mehdi 1099
BARAILLE Clément 1390	1-0 / 1-0	DUCLOS Jean 1009
GAILLAC-1	8 - 0	GAILLAC-2
HEINZEL Lisette 1680	2 - 0	AURIOL Jean 1330
ROIG Lucas 1470	2 - 0	VACHER David 1240
VILLENEUVE Thomas 1099	2 - 0	PRE Alexandre 1390
AINAD-JOGLLOU G. 1200	1-0 / 1-0	HULEUX Guillaume 1070

### Classement final:

GAILLAC 1 : 6 points APEJE : 4 points GAILLAC 2 : 2 points TARBES : 0 points

C'est donc la valeureuse équipe de Gaillac qui jouera l'année prochaine en Nationale-3 Jeunes. Bravo et félicitations pour ce club et son président Jack Nicodème et qui est justement récompensé pour le travail fait dans la formation chez les enfants.

Sur une documentation fournie  
par Jack Nicodeme

## ASSEMBLEE GENERALE DE LA LIGUE

Samedi 10 février 2007 à GAILLAC 3 rue Cavaillé Coll (près de l'Eglise St Michel)  
de 10 H à 17H Repas de midi à 15 euros

S'inscrire : Jack NICODEME tel = 05 63 57 16 51 mel = sylvette.nicodeme@wanadoo.fr

# CHAMPIONNATS DEPARTEMENTAUX DES JEUNES

## DANS LES PHASES DEPARTEMENTALES:

Les qualifiés pour le championnat de ligue de jeunes sont les joueurs qui ont obtenu la moyenne des points +0,5

**Décision prise par la FFE et entérinée par le Comité directeur de la ligue**

**Cependant, la ligue va proposer à la CT de la FFE de faire une exception pour les petits poussins: ceux-ci seraient qualifiés avec seulement la moitié des points**

**NDLR: La règle adoptée cette année par la FFE et reprise par la ligue, met fin à tous ces systèmes précédents de qualification qui étaient de véritables usines à gaz. Par exemple dans la ligue: on attribuait des quotas à chaque département, avec les palabres sans fin sur les critères fixant ces quotas, avec les réclamations, les soupçons de favoritisme, sans compter la rédaction du règlement accessible seulement aux professionnels du coupage de cheveux en huit ... Enfin une saine et bonne réforme. Une règle simple, compréhensible par tous et de plus, parfaitement équitable du moins en théorie. Qu'en sera-t-il dans la pratique?. GR**

## TARN ET GARONNE

Le championnat des jeunes du Tarn et Garonne s'est déroulé le 2 décembre 2006



Sept concurrents seulement regroupés dans un seul tournoi au système suisse en 4 rondes.

TARN ET GARONNE										
1	DUHON Jean-Noel	1350	Jun	+7N	+3B	+2N	+4B	4	1836	
2	ROQUES Olivier	1390	Pup	+4B	+5N	-1B	+7N	3	1355	
3	GREZELS Florian	1260	Pou	+6B	-1N	+5B	EXE	3	1272	
4	GREZELS Adrien	1180	Ben	-2N	+7B	+6N	-1N	2	1190	
5	ROQUES Loic	1009	Ppo	EXE	-2B	-3N	+6B	2	1099	
6	CLAUDET Maxime	1009	Pou	-3N	EXE	-4B	-5N	1	1000	
7	CHARRIER Thibault	1009	Pou	-1B	-4N	EXE	-2B	1	1000	

## LOT

Dimanche 3 décembre avaient lieu les Championnats du Lot des Jeunes.

En cadence rapide, les jeunes des clubs lotois ont bataillé pour l'honneur et la gloire des titres de champions et championnes par catégories d'âge.

Le cadre du championnat était la mairie de Lamagdelaine. Le CDJE tient à remercier le maire, J-Claude Luzorgues de son accueil et des magnifiques conditions de jeu offertes à nos jeunes champions ainsi qu'aux spectateurs, parents et accompagnateurs. Dommage que les jeunes de Figeac n'aient pas complété le plateau...

Le palmarès est le suivant :

### FILLES

Chloé FAVARO (Prayssac), championne poussine  
Hélène TROUILLEUX (Prayssac), championne benjamine

### GARCONS

Laurent THAMIER (Cahors), champion petit poussin  
Thibault GOURDON (Trespoux), champion poussin ;  
Vincent MONTAGNE (Trespoux), champion pupille  
Louis CHAUVIN (Trespoux), champion benjamin, 1er du tournoi et invaincu

Tristan GEROTHWOL (Cahors), champion minime.  
Nos championnes et champions sont qualifiés pour les championnats de Ligue qui auront lieu cette année du 14 au 17 février 2007 à Orniac, dans notre département. La journée s'est terminée par la remise des trophées aux champions et par un agréable goûter.

LOT										
1	CHAUVIN Louis	1520	Ben	+18B	+16N	+6B	+5N	+7B	5	
2	MONTAGNE Vincent	1380	Pup	+14B	+17N	-5B	+6N	+11B	4	
3	GEROTHWOL Tristan	1400	Min	+11B	-6N	+4B	+12N	+5B	4	
4	SERGET Julien	1380	Pup	+8N	=7B	-3N	+13B	+10N	3,5	
5	GOURDON Thibault	1430	Pou	+9N	+10B	+2N	-1B	-3N	3	
6	BAILLY Theo	1099	Pup	+13N	+3B	-1N	-2B	+16N	3	
7	THAMIER Laurent	1009	Ppo	EXE	=4N	=16B	+8B	-1N	3	
8	RENARD Brice	1200	Pou	-4B	+14N	+9B	-7N	+12B	3	
9	LAMBROT Samuel	1099	Pup	-5B	EXE	-8N	+19B	+13N	3	
10	FAVARO Chloe	1099	Pou	+15B	-5N	=11B	+16N	-4B	2,5	
11	LAURENS Maxime	1099	Pup	-3N	+19B	=10N	+14B	-2N	2,5	
12	ARNAUDET Simon	1099	Pup	-16B	+15N	+18B	-3B	-8N	2	
13	MARTIN Theo	1170	Pup	-6B	+18N	+17B	-4N	-9B	2	
14	WAGSTAFFE Edouard	1199	Pup	-2N	-8B	EXE	-11N	+19B	2	
15	TROUILLEUX Helene	1199	Ben	-10N	-12B	-19N	+17N	EXE	2	
16	LEON Alexandre	1199	Ben	+12N	-1B	=7N	-10B	-6B	1,5	
17	WAGSTAFFE Jamie	1009	Pou	+19N	-2B	-13N	-15B	=18N	1,5	
18	JEAN Quentin	1199	Pup	-1N	-13B	-12N	EXE	=17B	1,5	
19	FARGAL Hugo	1199	Pup	-17B	-11N	+15B	-9N	-14N	1	

## TARN

Le championnat individuel jeune du Tarn a eu lieu à Lavaur, avec 21 participants la bataille fut serrée et il a fallu recourir au blitz de départage pour les catégories benjamin et poussin. Voici les champions par catégorie :  
Champion du Tarn minime : BRUGEL Hugo (Castres)  
Champion du Tarn benjamin : SCHERTZER Jérémie (Blaye) (vainqueur 2 – 0 au blitz de départage contre ROIG Lucas de Gaillac)  
Champion du Tarn pupille : QUILLET Benjamin (Albi)  
Champion du Tarn poussin : AINADJOGLOU Gauthier (Gaillac) (vainqueur 2 – 1 au blitz de départage contre ROGER Godefroy de Lavaur)

TARN : BENJAMINS + MINIMES												
1	SCHERTZER Jeremie	Blaye	1540	BenM	+10N	+3B	-2N	+4B	+5N	+6B	+8N	6
2	ROIG Lucas	Gaillac	1370	Ben	+7B	+11N	+1B	+5N	+3B	-4N	+10B	6
3	VILLENEUVE Samuel	Gaillac	1199	Ben	+4B	-1N	+9B	+7N	-2N	+5B	+6N	5
4	ANDREU David	Castres	1199	Ben	-3N	+10B	+6N	-1N	+8B	+2B	+7N	5
5	AURIOL Jean	Gaillac	1270	Ben	+9N	+6B	+8N	-2B	-1B	-3N	EXE	4
6	FAORO Pierre-A	Albi	1170	BenM	EXE	-5N	-4B	+11N	+10B	-1N	-3B	3
7	DESMET Laurent	Albi	1199	BenM	-2N	-8B	EXE	-3B	+9N	+11B	-4B	3
8	VACHER David	Gaillac	1200	Ben	-11B	+7N	-5B	+9N	-4N	EXE	-1B	3
9	ESPLEY Matthieu	Lavaur	1199	BenM	-5B	EXE	-3N	-8B	-7B	+10N	+11N	3
10	BRUGEL Hugo	Castres	1199	Min	-1B	-4N	+11B	EXE	-6N	-9B	-2N	2
11	LAFORIE Mael	Lavaur	1199	BenM	+8N	-2B	-10N	-6B	EXE	-7N	-9B	2

TARN : PUPILLES + POUSSINS												
1	QUILLET Benjamin	Albi	1099	Pup	+8B	-4N	+7B	+6N	+2B	+3B	+5N	6
2	CHARVERIAT Corent	Castres	1099	Pup	+9N	+6B	+3N	+5B	-1N	-4B	+7N	5
3	FIRMINAC Theo	Lavaur	1099	Pup	+7N	+5B	-2B	+4N	+8B	-1N	+10B	5
4	VILLENEUVE Thomas	Gaillac	1099	Pup	-5N	+1B	+6N	-3B	+10N	+2N	+9B	5
5	PRE Alexandre	Gaillac	1330	Pup	+4B	-3N	+8B	-2N	+7B	+6N	-1B	4
6	DIEZ Lucas	Albi	1099	Pup	+10B	-2N	-4B	-1B	+9N	-5B	+8N	3
7	AINADJOGLOU	Gaillac	1009	Pou	-3B	+10N	-1N	+9B	-5N	-8B	-2B	2,5
8	ROGER Godefroy	Lavaur	1009	Pou	-1N	+9B	-5N	+10B	-3N	-7N	-6B	2,5
9	AZZOUZA William	Albi	1030	Pou	-2B	-8N	+10B	-7N	-6B	-10N	-4N	1
10	RICARD Alexandre	Albi	1010	Pou	-6N	-7B	-9N	-8N	-4B	+9B	-3N	1



Les 4 champions: de gauche à droite devant  
Ainadjoglou Gauthier Quillet Benjamin  
Derrière: Schertzer Jérôme Brugel Hugo.

## AVEYRON

Samedi 16 décembre s'est déroulée à Rodez la phase départementale du championnat de France des jeunes. Deux clubs aveyronnais étaient représentés : Rodez avec 11 jeunes et St-Chély avec 4. On déplore bien sûr



l'absence de Millau qui compte pourtant plus d'une dizaine d'enfants à l'école d'échecs.

Avec la présence de Bernard Pialat (organisateur) et Fabien Tanguy (arbitre), membres du CDJE 12, un champion dans chaque catégorie s'est nettement détaché à l'issue des cinq rondes de la journée. Le tournoi s'est ponctué par un copieux goûter avec la remise des prix, et tout le monde est reparti avec une récompense.

1	NGHIEM Paul-Olivier	1199	Min	+3N	+5B	+9N	+2N	+7B	5
2	DE OLIVEIRA Bertrand	1299	Cad	+12N	+14B	+6N	-1B	+5N	4
3	KOLIMAGA Vladimir	1310	Ben	-1B	+11N	=4B	+6B	+9N	3,5
4	BEZZA-HEINCK Gasp	1099	Pup	+7B	-6N	=3N	+14B	+10N	3,5
5	LAQUERBE Etienne	1299	Cad	+11B	-1N	+13B	+8N	-2B	3
6	CARRIE Emilien	1199	Ben	+10N	+4B	-2B	-3N	+13B	3
7	MOUMAS Jean	1299	Cad	-4N	+10B	+15N	+9B	-1N	3
8	PEDOUSSAT Thomas	1009	Pou	EXE	-9B	+14N	-5B	+15N	3
9	BAILLEAU Aurore	1199	Ben	+13B	+8N	-1B	-7N	-3B	2
10	CARDOSO Kevin	1009	Pou	-6B	-7N	EXE	+11N	-4B	2
11	BARDELO Claire	1099	Pup	-5N	-3B	+12N	-10B	EXE	2
12	VERNHET Pierrick	1199	Ben	-2B	-13N	-11B	EXE	+14N	2
13	BONNEROT Julien	1099	Pup	-9N	+12B	-5N	+15B	-6N	2
14	DE OLIVEIRA Jonath	1199	Ben	+15B	-2N	-8B	-4N	-12B	1
15	GIL Robin	1009	Pou	-14N	EXE	-7B	-13N	-8B	1

Voici donc le palmarès de la saison 2006-2007 pour l'Aveyron :

Garçons :

1er Cadet : Bertrand DE OLIVEIRA (4/5)

1er Minime : Paul-Olivier NGHIEM (5/5)

1er Benjamin : Vladimir KOLIMAGA (3,5/5)

1er Pupil : Gaspard BEZZA-HEINCK (3,5/5)

1er Poussin : Thomas PEDOUSSAT (3/5)

Filles :

1ère Benjamine : Aurore BAILLEAU (2/5)

1ère Pupillette : Claire BAILLEAU (2/5)

## HAUTE GARONNE

Ce championnat des jeunes a réuni cette année 68 participants de minime à petit-poussin. Ce nombre est un peu inférieur à celui de l'année dernière.

Il s'est déroulé en 5 rondes sur 3 samedis en après midi  
R1 et R2: 18 Novembre 2006 à Ste Foy d'Aigrefeuille  
R3 et R4: 9 décembre Colomiers collège Léon Blum  
R5: 16 décembre: Lardenne Ecole Emilie de Rodat

PETITS POUSSINS								
1	BERTRAND Marin	1490	+9B	+2N	+3B	+5N	+4B	5
2	BROLY Mathilde	1009	+5B	-1B	+4N	+3N	+10B	4
3	LEMEUNIER Axel	1009	+10B	+9N	-1N	-2B	>5B	3
4	CHAHED Hadrien	1009	+8B	=6N	-2B	+10N	-1N	2,5
5	JACOB David	1009	-2N	+10N	+9B	-1B	<3N	2
6	ANACLET Paul	1009	+7N	=4B				1,5
7	ISSOT Nicolas	1009	-6B	=8N	-10B	-9N	EXE	1,5
8	PICO Enguerland	1009	-4N	=7B			+9B	1,5
9	GANTHOIS Nathan	1009	-1N	-3B	-5N	+7B	-8N	1
10	CAZAURANG Baptiste	1009	-3N	-5B	+7N	-4B	-2N	1

POUSSINS								
1	BROLY Jean-Christ	1420	+9B	+5N	+8B	+2N	=4B	4,5
2	DUPOUY Francois	1240	+10N	+7B	+3N	-1B	+8N	4
3	WEISSE Johnatan	1009	EXE	+6N	-2B	+8N	+5B	4
4	JOUANNEAU Gatien	1230	-5B	+10N	+9B	+6N	=1N	3,5
5	DESENCLOS Florian	1009	+4N	-1B	+11N	+7B	-3N	3
6	BROLY Marine	1150	+14N	-3B	+12N	-4B	+11N	3
7	BILLANT Corentin	1010	+13B	-2N	+14B	-5N	+9B	3
8	BERNARD Paul	1220	+15N	+12B	-1N	-3B	-2B	2



9	BONNEFOUS Hugo	1009	-1N	+15B	-4N	+10B	-7N	2
10	CAZAURANG Dimitri	1009	-2B	-4B	+15N	-9N	+12B	2
11	BALSSA Audric	1150	-12B	+13N	-5B	+14N	-6B	2
12	MARROUFIN Maxime	1009	+11N	-8N	-6B	+15B	-10N	2
13	SCAGLIA Guillaume	1009	-7N	-11B	EXE			1
14	NSIMBA Cherubin	1009	-6B	EXE	-7N	-11B	<15N	1
15	LEONARD Robin	1009	-8B	-9N	-10B	-12N	>14B	1

PUPILLES								
1	JOUANNEAU Armand	1610	+6N	+4B	+3N	=2N	+5B	4,5
2	BOUET Arnaud	1480	+10B	+7N	+9N	=1B	+4B	4,5
3	BEDOS Ophelie	1290	+11B	+14N	-1B	=9N	+12B	3,5
4	VOUTERS Thomas	1240	+8N	-1N	+14B	+6B	-2N	3
5	MEMBRIVE Philippe	1750	-7B	+10N	+8B	+12N	-1N	3
6	FRESHWATER James	1110	-1B	+11N	+16B	-4N	+9B	3
7	OTTON Arnaud	1150	+5N	-2B	-12N	+15B	+11N	3
8	SOULAN Benjamin	1099	-4B	EXE	-5N	+10N	>16B	3
9	CHESSE Thibaut	1010	EXE	+16N	-2B	=3B	-6N	2,5
10	FREGFOND Theo	1099	-2N	-5B	+13N	-8B	>14N	2
11	SEVERAC Jules	1099	-3N	-6B	EXE	+16N	-7B	2
12	FINKEL Anne-Sophie	1190	-14B	+15N	+7B	-5B	-3N	2
13	SOULAGE Jeremy	1099			-10B	+14N	>15B	2
14	DE SAINT-DENIS Jere	1050	+12N	-3B	-4N	-13B	<10B	1
15	ISSOT Natacha	1099	-16B	-12B	>17N	-7N	<13N	1
16	FERRIER Simon	1340	+15N	-9B	-6N	-11B	<8N	1
17	CAZARD Nicolas	1099			<15B			0

BENJAMINS								
1	BOUKHRIS Yacine	1860	+6B	+4N	+3B	=2N	+5N	4,5
2	TOULLEC Renan	1550	+5B	=3N	=4B	=1B	+7N	3,5
3	PINAULT Mailys	1550	+9N	=2B	-1N	+7B	+6N	3,5
4	JARLAUD Lucas	1430	+7N	-1B	=2N	-6B	EXE	2,5
5	FINKEL Julie	1199	-2N	+9B	-7N	EXE	-1B	2
6	MOISSELIN-STOLL	1390	-1N	-7B	>9N	+4N	-3B	2
7	MURAT Guillaume	1199	-4B	+6N	+5B	-3N	-2B	2
8	LEVY Hugo	1190						0
9	CHIAVASSA Thibaut	1220	-3B	-5N	<6B			0

MINIMES								
1	TREINSOUTROT Victor	1894	+8B	+6N	=3B	=2N	+5N	4
2	MURATET Lucas	1717	+10B	=4N	+6B	=1B	+7N	4
3	DELAY Guillaume	1720	+12N	+5B	=1N	=7B	=4B	3,5
4	IWANESKO Alexandre	1866	+16N	=2B	=7N	+10B	=3N	3,5
5	OUERK Yanis	1199	+15N	-3N	+13B	+8N	-1B	3
6	LAFUMA Antoine	1670	+9N	-1B	-2N	+12B	+11N	3
7	RIGAL Samy	1760	+14B	+13N	=4B	=3N	-2B	3
8	SAMRAKANDI Elias	1470	-1N	+9B	+11N	-5B	+10N	3
9	GOUIN Raphael	1199	-6B	-8N	+14B	+13N	>12N	3
10	DAVID Martin	1199	-2N	+16B	>15N	-4N	-8B	2
11	RUALT Nicolas	1199	-13B	+14N	-8B	+16N	-6B	2
12	LAGARRIGUE Remy	1200	-3B	-15B	+16N	-6N	<9B	1

## NOS JOUEURS EN GOGUETTE

*Entre Noël et le premier de l'an il se joue un nombre impressionnant de tournois de toutes sortes dans l'Hexagone. Cette année, il y en avait au moins une quinzaine, sans compter sans doute de tous ceux restés inconnus parce que trop discrets*

### NICE

Le traditionnel Open d'hiver de Nice s'est joué entre le Noël et le premier de l'an. C'était le 22<sup>ème</sup>, et comme toujours il s'est joué en 7 rondes. 94 joueurs. Tournoi remporté par le GMI Nenad Sulava devant Joseph Sanchez, toujours d'attaque! Deux de nos compatriotes de Midi-



**Vous reconnaitrez aisément le port de tête et la chevelure grisonnante de notre ami Raoul Delhom**

Pyrénées y ont participé: Raoul Delhom et Emmanuel Ajdari.

78<sup>ème</sup>: Raoul Delhom (1803); 2,5  
82<sup>ème</sup>: Emmanuel Ajdari (1499); 2,5  
Nos deux mousquetaires se sont rencontrés à la dernière ronde et le résultat: nulle!

Emmanuel Ajdari a grappillé quelques points FIDE. Raoul, pour sa part, a fait une assez mauvaise opération: perte d'une dizaine de points. Mais il est encore jeune, et tous les espoirs lui sont permis.

### M DE MARSAN

64 participants. 9 rondes. Six joueurs de Midi-Pyrénées y ont participé. C'est beaucoup moins que l'année dernière où il y en avait 11. La plupart ont obtenu des variations FIDE insignifiantes, sauf Laurent Gipouloux qui a perdu 6,6 points Elo alors que son résultat dans ce tournoi est excellent puisqu'il termine 18<sup>ème</sup>/64.

Ce tournoi a été remporté par l'un des deux joueurs titrés: le GMI Ventzislav INKIOV qui termine avec 8,5/9. Une seule nulle concédée! L'autre joueur titré: le MI espagnol Bernal Moro termine logiquement second avec 7,5. Très bon résultat pour Nicolas Faure, le meilleur des midi-pyrénéens qui termine 5<sup>ème</sup>. Problème: La salle de jeu en a connu un avec le chauffage. Celui-ci marchait très mal. De nombreux joueurs même avec leur manteaux étaient frigorifiés. Mais tous ont tenu jusqu'au bout. Chapeau!

5/64 FAURE Nicolas 2081 -6  
18/64 GIPOULOUX Laurent 1775 -5  
32/64 LEHMAN Denis -4,5  
37/64 MARNI-SANDID Tarik 1770 -4  
40/64 TARAUD Evelyne 1750 -4  
44/64 AUGÉ Jean 1941 -3,5

**A la dernière ronde, Nicolas Faure rencontrait l'agenais Thierry Cruzel. Une victoire et c'était une place très près du podium assurée. Et c'est bien ce qui s'est passé!**

**CRUZEL Thierry - FAURE Nicolas**

1. d4 d5 2. c4 c6 3. cxd5 cxd5 4. ♖c3 ♘c6 5. ♘f3 ♘f6 6. ♙f4 e6 7. e3 ♙d6 8. ♙g5 ♙e7 9. ♚c1 O-O 10. ♙d3 b6

*Le cavalier "c6" est en l'air devant la tour. Mais aucune découverte du cavalier "c3" ne le menace.*

11. O-O ♙b7 12. ♙b1 ♚c8 13. h3 ♘a5 14. ♘e5 ♘e4 15. ♙f4 ♘xc3 16. bxc3 ♘c4 17. ♙d3 ♘xe5 18. ♙xe5 ♙a3 19. ♚c2 ♙c6 20. ♙a6 ♙a4 21. ♖g4 g6 22. ♙xc8 ♙xc2 23. ♙a6 ♙d6 24. ♚c1 ♙a4 25. ♙xd6 ♖xd6 26. ♖e2 ♖a3 27. ♖d2 b5 28. ♙b1 ♙b8

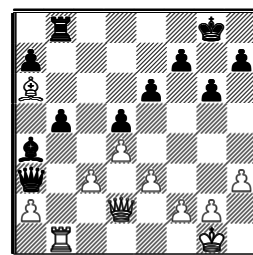

**29. e4??**

*Les blancs, ne voyant pas comment défendre leur fou enfermé se lancent dans une variante perdante. Le seul coup était: 29. ♖e2 avec la suite probable: 29... ♖xc3*



30. ♖xb5 ♜c2 31. ♜xc2 ♖xc2 32. ♜c1 ♖xb5 33. ♜xc2 Les noirs sont mieux, mais pas encore gagnants.

29... ♜d6

Nicolas gagne le fou et... la partie.

30. exd5 ♜xa6 31. c4 exd5 32. ♜b4 dxc4 33.

♜e1 ♜d8 34. ♜e7 ♜d6 35. ♜e8+ ♔g7 [0:1]

[Commentaires de la rédaction]

## QUELQUES AUTRES PARTIES JOUEES DANS CET OPEN

GIPOULOUX Laurent  
DARRIGUES Alain



Laurent Gipouloux

1. e4 c5 2. b3 ♖c6 3. ♖b2 d6 4. ♖f3 ♖f6 5. ♖b5 ♖xe4 6. ♜e2 ♖f6 7. d4 cxd4 8. ♖xd4 ♖d7 9. ♖f3 e6 10. O-O ♖e7 11. ♖bd2 O-O 12. ♜ad1 a6 13. ♖d3 ♖b4 14. a4 ♜c8 15. c4 ♖xd3 16. ♜xd3 ♜c7 17. ♖g5 g6 18. ♖df3 e5 19. ♖h4 ♖c6 20. f4 ♜b6+ 21. ♔h1 ♖g4 22. ♜d2 exf4 23. ♜xf4 ♖e5 24. ♜g3 ♜b4 25. ♜e2 ♜ce8 26. ♖f5 ♖xg5 27. ♜xg5 f6 28. ♖xe5 ♜xe5 29. ♜xe5 dxe5 30. ♖h6+ ♔h8 31. ♜f1 fxg5 [0:1]

VELTEN Paul - AUGÉ Jean

1. d4 f5 2. c4 ♖f6 3. ♖c3 e6 4. ♖f3 d5 5. cxd5 ♖xd5 6. ♖g5 ♖e7 7. ♖xe7 ♜xe7 8. e3 O-O 9. ♖d3 ♖d7 10. O-O c6 11. e4 fxe4 12. ♖xe4 ♖f6 13. ♖eg5 h6 14. ♖e4 ♖xe4 15. ♖xe4 ♜f6 16. ♖e5 ♖f4 17. g3 ♖h3+ 18. ♔g2 ♖g5 19. ♖c2 ♖f7 20. f4 ♖xe5 21. dxe5 ♜d8 22. ♜xd8 ♜xd8 23. ♜ad1 ♖d7 24. ♖b3 ♔f7 25. f5 ♖e7 26. f6+ gxf6 27. ♜xf6 ♜h8 28. ♜xd7+ ♔xd7 29. ♜f7+ ♔c8 30. ♖xe6+ ♔b8 31. ♖g4 a5 32. e6 ♔a7 33. e7 ♔b6 34. ♖d7 ♔c5 35. ♜f6 ♔d5 36. ♜e6 ♜he8 37. ♔f3 b5 38. ♜e4 ♔d6 39. ♖xe8 ♜xe8 40. g4 ♔d5 41. h4 c5 42. g5 hxg5 43. hxg5 ♔d6 44. g6 ♔d7 45. g7 ♜g8 46. e8=♜+ [1:0]

AUGÉ Jean - FAURE Nicolas

1. e4 c5 2. f4 e6 3. ♖f3 d5 4. ♖b5+ ♖d7 5. ♖xd7+ ♖xd7 6. exd5 exd5 7. O-O ♖d6 8. d4 ♖e7 9. dxc5 ♖xc5+ 10. ♔h1 O-O 11. ♖c3 ♖f6 12. ♖e2 ♖f5 13. ♖ed4 ♖xd4 14. ♖xd4 ♜e8 15. c3 ♜b6 16. b4 ♖xd4 17. ♜xd4 ♜xd4 18. cxd4 ♜ac8 19. f5 ♜c2 20. ♖g5 ♜ee2 21. ♜ac1 ♜xg2 22. ♜xc2 ♜xc2 23. ♜c1 ♜xc1+ 24. ♖xc1 ♖e4 25. ♔g2 g6 26. fxg6 hxg6 27. ♔f3 f6 28. h4 ♔f7 29. ♖e3 b5 30. ♔g4 f5+ 31. ♔f4 ♔f6 32. ♔f3 g5 33. hxg5+ ♖xg5+ 34. ♔f4 ♖e6+ 35. ♔f3 f4 36. ♖xf4 ♖xd4+ 37. ♔g4 ♖c2 38. ♖d6 ♖e6 39.

♖c5 ♖e5 40. ♔f3 ♖d4+ 41. ♖e3 ♖c6 42. ♔d3 a6 43. ♖f8 d4 44. a4 ♔d5 45. axb5 axb5 46. ♖c5 ♖e5+ 47. ♔d2 ♔c4 48. ♖f8 ♖c6 49. ♖h6 ♖xb4 50. ♖g5 d3 51. ♖f6 ♖c2 52. ♖g7 ♖d4 53. ♖f6 b4 54. ♖g7 b3 55. ♔c1 d2+ 56. ♔xd2 b2 57. ♖xd4 b1=♜ 58. ♖h8 ♜h1 59. ♖b2 ♜g2+ 60. ♔c1 ♔b3 [0:1]

AUGÉ Jean - MARNI SANDID



Tarik Marni-Sandid

1. e4 a6 2. d4 c5 3. d5 d6 4. c4 g6 5. ♖c3 ♖g7 6. ♖d3 ♖f6 7. h3 ♖bd7 8. ♖ge2 ♖e5 9. f4 ♖xd3+ 10. ♜xd3 ♜a5 11. O-O ♜c7 12. f5 O-O 13. ♖g5 ♖d7 14. ♜ae1 b5 15. b3 bxc4 16. bxc4 ♜ab8 17. ♔h1 ♜fe8 18. fxg6 hxg6 19. ♜f3 ♖h7 20. ♔c1 ♜f8 21. ♜ef1 ♜a5 22. g4 ♖e5 23. ♖h6 ♖g7 24. ♖xg7 ♔xg7 25. ♖g1 ♜b2 26. ♜e3 f6 27. ♜f2 ♜fb8 28. ♖f3 ♜xf2 29. ♜xf2 ♜b4 30. ♜d3 ♜a3 31. ♔g2 ♜b2 32. ♔g3 ♜xf2 33. ♔xf2 ♜c1 34. ♖e2 ♜b2 35. ♜b3 ♜xb3 36. axb3 a5 37. ♖c3 ♔f7 38. ♔g3 f5 39. gxf5 gxf5 40. e5 f4+ 41. ♔xf4 ♖xh3 42. ♖b5 [1:0]

GILLET Noël - LEHMAN Denis

1. d4 d5 2. c4 c6 3. ♖f3 g6 4. ♖c3 ♖g7 5. ♖f4 ♖f6 6. e3 O-O 7. ♜c1 ♖g4 8. cxd5 cxd5 9. ♖d3 ♖h5 10. ♖g5 ♖c6 11. h3 ♖e6 12. g4 ♖f6 13. ♖xf6 exf6 14. ♖h4 ♜e8 15. ♔d2 ♜c8 16. f4 ♜a5 17. ♜a4 ♜d8 18. ♖f3 a6 19. ♜c2 ♖b4 20. ♜b1 ♜a5 21. ♖e2 f5 22. g5 ♜e7 23. h4 ♜ce8 24. h5 ♖d7 25. hxg6 fxg6 26. ♖e5 ♖xe5 27. fxe5 ♜f7 28. a3 ♖c6 29. ♜a2 ♖e6 30. b4 ♜d8 31. ♜cf1 ♜ef8 32. ♜hg1 f4 33. b5 fxe3+ 34. ♔xe3 ♜xf1 35. ♖xf1 ♖xd4 36. bxa6 bxa6 37. ♜b2 ♖f5+ 38. ♔d3 ♜c7 39. ♖h3 ♜c4+ 40. ♔d2 ♜d4+ 41. ♔c2 ♜xg1 42. ♖xf5 ♖xf5+ [0:1]

GIPOULOUX Laurent -  
TARVAUD Evelyne

1. e4 c5 2. b3 d6 3. ♖b5+ ♖c6 4. ♖b2 a6 5. ♖xc6+ bxc6 6. d3 ♖f6 7. ♖e2 e5 8. ♖d2 ♖e7 9. O-O O-O 10. ♖c4 ♖d7 11. ♖g3 f6 12. ♖f5 d5 13. ♜g4 g6 14. ♖ce3 ♖b6 15. ♜g3 ♔h8 16. ♖h6 ♖e6 17. f4 d4 18. f5 dxe3 19. fxe6 ♜e8 20. ♖xe5 e2 21. ♜f2 fxe5 22. ♜xe5+ ♖f6 23. ♜xf6 [1:0]

## MARSEILLE DUCHAMPS

Tournoi assez maigrelet pour une aussi grande ville: 62 participants



Evelyne Taravaud de Tournefeuille

Nous y avons vu deux de nos joueurs. Alex Iwanenko qui est minime et le vétéran Thierry Brochet, un habitué de la Canebière et des calanques où il ne manque pas de faire quelques randonnées.

35<sup>ème</sup>/62 Alexanre Iwanenko 4/8

55<sup>ème</sup>/62 Thierry Brochet 2,5/8.

Tous deux perdent 9 points FIDE. Une broutille quand on est si jeune et en pleine progression...

## LE MANS

C'est le plus important en termes de participation de tous les tournois français de cette période des fêtes: 170 participants. Et pourtant les prix distribués sont extrêmement modestes! Le Mans est une ville discrète et paisible dont on ne parle jamais (Mis à part les "24 heures" évidemment). Elle approche les 200 000 habitants tout de même. Elle



possède un des plus anciens monuments de France: L'enceinte

romaine de Dioclétien qui date du 3<sup>ème</sup> siècle. Je ne l'ai jamais vue, peut-être à l'occasion d'un futur tournoi.....

(Photo de la page précédente)

Deux de nos éminents joueurs y ont participé

24<sup>ème</sup> / 170 : LAURAIN Dominique  
(2056) = 6/9 FIDE = +3,3

85<sup>ème</sup> / 170 : DERVIEUX Dominique  
(1850) = 4½/9 FIDE = +3,2

Ce tournoi a été gagné par la MI Hugo Tirard. Notre ami Dominique Laurain l'a d'ailleurs rencontré avec un résultat sans surprise mais qui a permis à Dominique d'améliorer son Elo FIDE. Bonne pioche également sur ce chapitre pour le DDTM qui n'était pas arbitre mais qui, m'a-t-on dit, surveillait discrètement tous les instruments de communication électronique. Et pendant le zeitnot,

ce n'est pas simple. Même lorsqu'il n'est pas en service, il reste arbitre! Tous deux se sont gavés comme il se doit de fameuses rillettes du Mans et de chapons de la Sarthe Je pense qu'ils ont eu une pensée pour tous les joueurs de Midi-Pyrénées réduits, les pauvres, au foie gras, canard aux figues et autres cassoulets pendant ces fêtes.

## PEDAGOGIE

### LE TOURNIQUET

Voici une fin de partie jouée en 1925. Les blancs sont conduits par le Mexicain Carlos Torre (1904-1978), le plus grand joueur qu'ait jamais produit le Mexique. A cette date il était âgé de 21 ans. Au tournoi de Moscou 1925 il rencontrait Emmanuel Lasker (1868-1941), un des plus grands joueurs de l'histoire des échecs, champion du monde de 1894 à 1921. A la date de cette partie, il avait 57 ans et était évidemment sur le déclin.

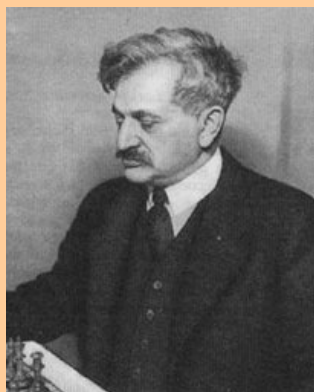

Carlos Torre eut un destin tragique. La vie ne lui permit pas de développer son immense talent. Atteint de schizophrénie, il passa la plus grande

partie de son existence dans un asile où il mourut en 1978. Pour rappeler à son souvenir, la fédération mexicaine des échecs organise chaque année, au mois de décembre, un grand tournoi dénommé: "Mémorial Torre" dans sa ville natale de Mérida dans la province du Yucatan. Cette année, c'est le 19<sup>ème</sup>

Les noirs viennent de jouer: 24. ....♟b5

Ce coup assez malheureux va permettre à Carlos Torre de placer une fin de partie d'anthologie, magnifique illustration du balayage latéral nommé: "Le tourniquet"

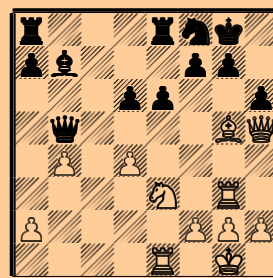

25. ♙f6! ♜xh5 26. ♜xg7+

*Le célèbre tourniquet est en marche!*

26... ♖h8 27. ♜xf7+ ♔g8 28. ♜g7+ ♖h8 29. ♜xb7+ ♔g8 30. ♜g7+ ♖h8 31. ♜g5+ ♖h7 32. ♜xh5 ♔g6 33. ♜h3 ♔xf6 34. ♜xh6+

*Avec trois pions de moins, il est clair que Lasker est perdu.*

*La suite n'a plus aucun intérêt 1 - 0*

## C'EST LA RECRE

### IL EST TOUJOURS VIVANT

L'Islande est une île de glace, de feu et de nuit polaire. C'est aussi le pays des échecs. Les longues nuits d'hiver sont propices à la réflexion et au jeu. La télévision islandaise transmet un programme hebdomadaire de deux heures sur les échecs. On peut y suivre des cours, des parties rapides, des analyses, des animations diverses. Heureux pays! Cette émission est suivie par un nombreux public et particulièrement par un nouveau résident dans l'île: Robert Fischer récemment naturalisé islandais après avoir échappé aux géôles japonaises et aux avances de la présidente de la Fédération japonaise d'échecs.

Au cours de l'une de ces émissions, au début de décembre, deux forts joueurs Thorfinsson et Gunnarson s'affrontaient en partie rapide. On en arriva à la position du diagramme.

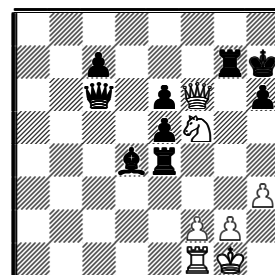



Les blancs viennent de jouer: 37. ♖f5, le trait est donc aux noirs. Ceux-ci affolés par le mat en un coup qui leur pend au nez (ils ne peuvent pas prendre le cavalier sans perdre la dame), et ne voyant aucune défense alors qu'il y en a une par 37.... ♗d7, jouent:

37... ♗g8??

Et naturellement se font mater par 38. ♖xg7# [1:0]

Après la partie, les deux joueurs se livrent à une brève analyse sans voir rien de particulier. Ils concluent que si les noirs avaient joué le coup évident: 37.... ♗d7, ils gagnaient. C'est alors qu'un quidam téléphone aux responsables de l'émission et leur signale que les noirs qui viennent d'abandonner avaient un gain spectaculaire et immédiat. Et de donner la suite gagnante pour les noirs:

37... ♖xg2+ 38. ♗h1 (38. ♗xg2 ♖g4+ 39. ♗h2 ♖g2#) 38... ♖h4!! 39. ♖f7+ (39. ♗xh4

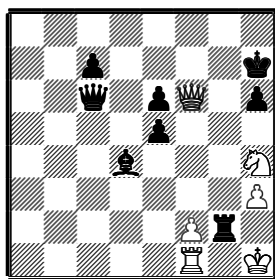

39... ♖xf2+ 40. ♗f3 ♖xf1+ 41. ♗h2 ♖c2+ 42. ♗g3 ♖f2+ 43. ♗g4 e4) 39... ♖g7+ 40. f3 ♖xh3#

Très beau n'est-ce pas? Et qui était ce correspondant ? C'était Robert Fischer en personne! Il semble avoir conservé sa belle capacité de combinaison, même loin de sa japonaise.

## TONTON FRANCIS FAIT DES CADEAUX

DEF.BENONI

TUGAYE Francis – LAMY Loïc

N4-R3-Tarbes / EVT

1. d4 ♗f6 2. c4 c5 3. d5 e6 4. ♗c3 exd5 5. cxd5 d6 6. e4 g6 7. ♗d3 ♗g7 8. ♗ge2 O-O 9. O-O a6 10. a4 ♗bd7 11. ♗g3 ♗e5 12. ♗e2 ♗fg4 13. h3 ♖h4

Un coup d'attaque audacieux, bien dans la manière de Loïc. Mais il est faux....

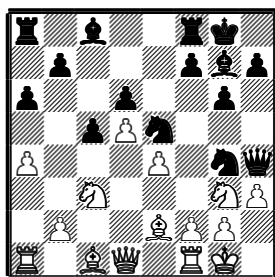

14. ♗h1??

Si Loïc est téméraire, Francis Tugayé, lui, est beaucoup trop prudent. Pourquoi ce repli frileux?

14. hxg4 tout simplement 14... ♗xg4 15. ♗xg4 ♗xg4 16. ♖d2 ♗e5 17. ♖g5 et les noirs peuvent se préparer pour l'abandon.

14... ♗h6 15. f4 ♗eg4 16. hxg4 ♗d4+ 17. ♗f2 ♗xg4 18. ♖d3 ♗xe2 19. ♗xe2 ♗g4 20. ♖h3??

Encore un petit cadeau! 20. ♖g3 et les blancs ont un joli petit avantage

20... ♗xf2+ 21. ♗h1 ♖ae8 22. ♗c3 f5 23. exf5 ♖xf5 24. ♖xh4 ♗xh4 25. ♗d2 ♖h5 [0:1]

TONTON FRANÇOIS  
NE FAIT PAS DE CADEAU

## PARTIE VIENNOISE ARTIS François - BESSET Thierry

N4-R3 - Colomiers / Rodez

1. e4 e5 2. ♗c3 ♗f6 3. f4 exf4 4. e5 ♖e7 5. ♖e2 ♗g8 6. ♗f3 c6 7. ♗e4

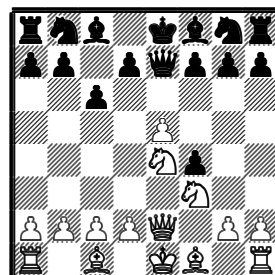

7... d5?

7... ♖e6 semble indispensable. Et même alors, l'avance de développement des blancs est quand même préoccupante pour les noirs.

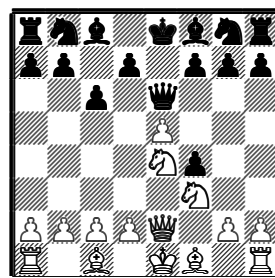

8. exd6 ♖e6 9. ♗fg5 ♖g6

9... ♖e5 10. d4

10. ♗f6+

C'est mat au coup suivant. En 11 coups!

Une miniature de chez Miniature! [1:0]

## ATTAQUE LANDAISE

Le club Nao Chess est mort, la mécène Nahed Ojjeh ayant jeté ses regards, ses humeurs et ses sous ailleurs. Mais le voilà ressuscité sous le nom de Paris Chess club. Il s'est mis sous la protection du club de rugby du Stade Français dont il utilise les installations de "La Faisanderie" en région parisienne. Ce "nouveau" club associé à celui du Chess 15 a organisé à la mi-décembre deux tournois à norme, l'un de GMI, l'autre de MI. Au tournoi de GMI, le meilleur Elo Laurent Fressinet affrontait le premier au classement l'azéri Namig Gouliyev. Laurent produit une magnifique partie d'attaque avec sacrifices. Mais voulant gagner, il perd alors qu'il pouvait prendre la nulle sans problème.

## FRESSINET - GULIYEV

1. d4 d5 2. ♗f3 ♗f6 3. c4 dxc4 4. ♗c3 a6 5. e4 b5 6. e5 ♗d5 7. a4 e6 8. axb5 ♗b6 9. ♗e3 ♗b7 10. bxa6 ♖xa6 11. ♖xa6 ♗xa6 12. ♗e2 ♗e7 13. O-O O-O 14. ♖b1 ♗c6 15. ♖e4 ♗b4 16. ♖g4 ♗h8 17. ♖h5 ♖e8 18. ♖h3 ♗c2 19. ♗e4 ♗xe3 20. ♗fg5 h6 21. fxe3 ♗g8

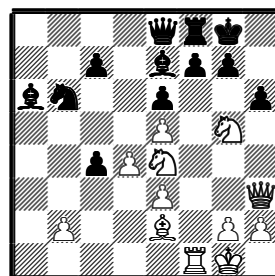

22. ♖f6 ♗b7 23. ♜xh6 gxf6 24. ♜f6+ ♗xf6 25. exf6 ♜d7

26. ♜xe6 ♗h7

26... fxe6 27. ♞g3+ et mat imparable

27. ♞f5+ ♗h8 28. ♞h3

28. ♞f4 est l'autre façon de placer la dame. Est-ce meilleur que le coup joué par Fressinet? C'est possible. Et peut-être qu'alors Fressinet aurait pu ainsi gagner cette partie. Sans doute, les grands analystes pourront-ils nous éclairer.

28... ♗h7 29. ♗xc4

Par 29. ♞f5+ ♗h8 les blancs ont évidemment la nulle. Mais ils veulent valoriser par une victoire leur belle partie.

29... ♗e4 30. ♜g5+ ♗g6 31. ♜xf7 ♜xf7 32. ♞g4+ ♗h7 33. ♗xf7 ♜xf6

Grâce à ce coup intermédiaire les noirs prennent un léger avantage. Va s'ensuivre une longue finale toute en finesse à laquelle un pousseur de bois comme moi ne comprend pas grand chose.

34. ♞e6 ♞xe6 35. ♗xe6 ♗g6 36. ♗f2 ♗g5 37. h3 ♗b7 38. ♗g1 ♗h4 39. ♗h2 ♜e4 40. ♗c4 ♜g3 41. ♗d3 ♗d5 42. ♗g1 h5 43. ♗h2 ♗b7 44. ♗g1 ♗g5 45. ♗f2 h4 46. ♗c2 ♗f6 47. ♗d1 ♗e4 48. ♗f3 ♗e6 49. ♗d1 ♗d5 50. ♗b3+ ♗c6 51. ♗a4+ ♗b6 52. ♗d1 ♗b5 53. ♗f3 ♗c2 54. ♗d5 c6 55. ♗f3 ♗d3 56. ♗e1 ♗f5 57. ♗d2 ♜e4+ 58. ♗d3 ♜g5+ 59. ♗e2 ♗d7 60. ♗g4 ♗xg4+ 61. hxcg4 ♗c4 62. ♗d2 ♗d5 63. ♗d3 ♜e4 64. ♗e2 ♗e6 65. ♗f3 ♜g5+ 66. ♗f4 ♗f6 67. b4 ♜e6+ 68. ♗e4 ♜c7 69. ♗f3 ♜d5 70. e4 ♜xb4 71. ♗f4 ♜d3+ 72. ♗e3 ♜e1 73. ♗f2 ♜c2 74. d5 c5 75. d6 ♗e5 [0:1]

## BOURDE EN FINALE

Dans la partie DEVECCHI- BALLARIN du match Auch-Mont de Marsan au premier tour de la Coupe de France, on arriva à la position donnée par le diagramme.

Les blancs viennent de jouer: 47. ♗e6

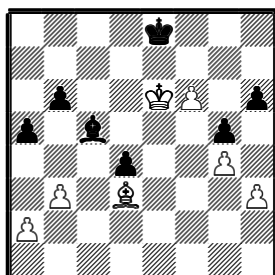

47... ♗f8 ??

Une erreur de débutant! Les noirs ôtent la case "f8" à leur roi. De cette case, le roi noir bloquerait le pion passé "f6", et les noirs peuvent espérer la nulle. Le roi blanc va donc pouvoir venir en f7 et gagner la partie.

48. ♗b5+ ♗d8 49. ♗f7

Voilà, c'est fait. Les carottes sont cuites pour le landais.

49... ♗d6 50. ♗g8 ♗c5 51. f7 [1:0]

## LES ERREURS IRAIENT-ELLES PAR PAIRES ?

Dans la partie Carlsen-Navara du récent tournoi Corus, on en arriva à la position suivante:

Le trait est aux noirs.

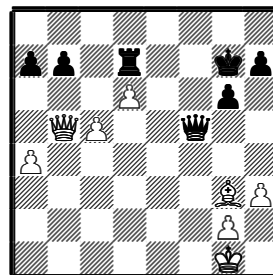

31... g5??

Une belle bourde! La dame est "en l'air"!

Après 31.... ♗f8, la position est sensiblement égale.

32. a5??

Suivie immédiatement par une autre belle bourde! Les blancs laissent échapper une facile victoire par:

32. c6 ♞xb5 33. axb5 bxc6 34. bxc6 et les noirs doivent donner la tour pour un seul petit pion, et l'autre ira tranquillement à dame!

La suite de la partie qui doit donner d'amers regrets sinon des cauchemars à Magnus Carlsen fut:

32... a6 33. ♞c4 h5 34. ♗e1 ♜f7 35. c6 bxc6 36. ♗c3+ ♗h7 37. ♞xc6 ♞f2+ 38. ♗h1 ♞f1+ 39. ♗h2 ♞f4+ 40. ♗h1 ♞f1+ 41. ♗h2 ♞f4+ 42. ♗h1 g4 43. hxcg4 hxcg4 44. ♞c8 g3 45. ♞h8+ ♗g6 46. ♞g8+ ♗h5 47. ♞h8+ ♞h6 48. ♞xh6+ ♗xh6 49. ♗g1 ♗g5 50. ♗d4 ♜f5 [0:1]

## CD DE LA LIGUE

### Le Comité directeur de la ligue MPYR des échecs s'est réuni à Muret le 7 décembre 2006.

Présents : Jacques Bouthier; Frédéric Rivière; Françoise Cwiek; Louis Beaurain; Jean-Paul Fora; Hervé Laplace; Patrice Oriot;

Egalement présents : Michel Bedos, Entraîneur de la Ligue et Jean-Christophe Carpentier, Président de la CT

Absences excusées :Gérard Bildstein; François Artis; Fabien Tanguy

### LES COMPETITIONS PAR EQUIPES

Jean-Christophe Carpentier signale que la Commission Technique fonctionne très bien cette année avec les directeurs de groupe qui font du "bon boulot" !

(Hervé Verwaerde, Pierre Auréjac et Axel Prieur, respectivement pour la Régionale 1, régionale 2 et Nationale IV)

Les anomalies que l'on a pu constater est la prise tardive des licences par les clubs de la région. En effet, certaines licences de joueurs de compétition sont parvenues à la FFE avec du retard après le début des compétitions par équipe. Le directeur général de la FFE a conservé les enveloppes d'expédition des clubs. Le président de la commission technique a invalidé systématiquement ces résultats et attribué des pénalités aux

clubs fautifs. C'est le cas notamment pour les clubs de Montauban, ou Rodez ....

Au niveau des compétitions régies par la LMPE (Régionale 1 et 2), la politique est entièrement laissée à la discrétion des directeurs de groupe, toutefois la CT a tenu à appliquer ces sanctions au niveau régional puisqu'elles l'étaient au niveau national ....

Hervé Verwaerde cède sa place de directeur de R2 à la fin de saison, il va falloir lui retrouver un remplaçant ...

Le Bulletin de la ligue, magnifiquement préparé par Gilbert Rouède, est téléchargeable sur le site de la LMPE et compte près de 240 hits (240 clics de téléchargement réussis ou pas) en une semaine : c'est pas mal !

### LES SCOLAIRES

Création d'une commission scolaire

La création d'une Commission Scolaire permettrait de dynamiser les championnats des jeunes à travers la Ligue ...

Pour s'en occuper, nous avons pensé à Yves Maraval qui est en outre, proviseur du Collège Léon Blum à Colomiers et qui s'implique fortement dans le développement de notre activité dans les milieux scolaires, épaulé par exemple de Eric Garinot ainsi que de Françoise Cwiek qui assurerait le contact avec le



CD Ligue .... D'autres féminines seraient les bienvenues dans la composition de cette commission ...

Cette commission pourrait fortifier l'activité scolaire de notre discipline : mieux organiser les championnats scolaires, départementaux, académiques, gérer au mieux le calendrier. A noter que si il est difficile de mobiliser le mercredi, si on veut le soutien de l'UNSS ce ne peut être que le Mercredi après-Midi dans les écoles. Il est important , en outre, de faire attention aux autorisations de sorties pour les enfants et il est prudent de faire une décharge signée par les parents pour les déplacements lors des activités sportives.

Projet de partenariat avec Mat'Pat :

La LMPE va conclure un contrat de partenariat avec le CRDP de Bretagne à propos du site Mat'pat [http://matpat.ac-rennes.fr/abonnement/rne\\_frm.php](http://matpat.ac-rennes.fr/abonnement/rne_frm.php) en jouant le rôle de d'animateur et promoteur de ce site de jeu pour apprendre les échecs au sein des milieux scolaires de la région afin assurer la diffusion de cet interface ...

Ainsi, il suffit à un collège de cotiser à hauteur de 30 € /an pour avoir un accès par mot de passe et faire jouer les élèves via l'interface pour organiser des tournois intra et inter académique ce qui permettrait d'être un moteur de développement important de notre discipline sans fournir trop d'effort.

Signer ce partenariat permet de développer notre jeu et cela n'implique uniquement qu'un engagement moral pour la LMPE. Les membres du comité directeur semblent favorables à ce projet mais sans exprimer vraiment leur opinion à ce sujet ...

Le manque d'intervenants scolaires dans notre territoire peut ajouter une difficulté supplémentaire pour développer ce type de partenariat.

Patrice Oriot propose de faire diffuser l'information par courrier dans les établissements scolaires de Midi-Pyrénées afin d'être sûr de pouvoir organiser par la suite un championnat scolaire dans l'année ...

Finalement, la proposition d'adoption de ce partenariat a été approuvée par le comité directeur : vote à l'unanimité

### **GESTION DES JEUX DE LA LIGUE**

Au niveau de la gestion des jeux de la ligue, *Hervé Laplaze* affirme qu'il lui est maintenant difficile de bien s'en occuper car les clubs ne font plus d'effort pour rendre les jeux correctement ... (manque de pièces dans les boîtes, sacs mal fermés, etc ...), les rappels à l'ordre restant sans effet, il indique qu'il va passer le relais dès l'année prochaine...

### **CHAMPIONNATS DES JEUNES**

**Nombre des qualifiés par département pour le championnat Ligue Jeunes.**

**Le comité directeur a retenu comme solution d'utiliser la formule de la FFE (la moitié des points +1/2)/ catégorie pour qualifier les jeunes issus des championnats départementaux.**

Ce choix a été soumis au vote du comité directeur qui a approuvé à l'unanimité. Celui-ci a également approuvé, dans l'hypothèse où la Ligue obtiendrait une dérogation, de qualifier les petit poussins à seulement la moitié des points pour engager plus de représentants d'une catégorie jugée peu nombreuse..

En ce qui concerne les féminines, 2 places sont disponibles dans chaque catégorie sauf pour les pupilles.

L'arbitrage de ce championnat sera assuré par 2 personnes au minimum (dont Michel Bedos).

Conformément au barème de la FFE, les indemnités journalières d'arbitrage sont fixées à 42 € par personne.

Pour l'hébergement des jeunes , il est important désormais de remplir un formulaire et le renvoyer à la Direction de la Jeunesse et Sport pour s'assurer du suivi de leur encadrement lors du séjour en nommant les noms des responsables. Le décret d'application n'étant pas encore publié, nous ne savons toujours pas à ce jour comment nous acquitter de cette formalité.

En ce qui concerne le site d' Orniac, un observateur indique que les conditions ont l'air satisfaisantes, les places de parking sont à 300 mètres des gîtes et que le seul risque est lié au ruisseau qui borde le domaine. Les familles doivent prévoir un budget d'environ 80 € pour les 4 jours de séjour.

A propos d'hébergement, *Françoise Cwiek* rappelle qu'elle a réservé l'hébergement au championnat de France jeunes qui se déroule au Grand Bornand du 7 au 15 avril 2007 pour une trentaine de personnes.

### **NATIONALE IV JEUNES**

*Louis Beaurain* affirme que la licence B est suffisante pour la journée du 17 décembre qui doit rassembler le maximum de jeunes. Pour rappel, cette compétition se joue en équipes de 4 joueurs avec 1 catégorie minime ou + jeune, 1 benjamin ou + jeune, 1 pupille ou + jeune 1 poussin ou + jeune. Le fonctionnement se déroule de la même manière que la coupe JC Loubatière, à savoir 3 rondes au système suisse 50mn+10s/coup.

Si l'on atteint la participation de 16 équipes (ou moins), les 4 premiers se rencontrent le 14/01/07 en toutes rondes et le 1er est qualifié pour la NIII.

Le club de Gaillac est partant pour organiser cette rencontre. Cependant, certains clubs toulousains rétorquent déjà que le lieu est un peu excentré ... Il n'y avait pas d'autre candidature pour accueillir la nationale IV jeunes et ils ne peuvent s'en prendre qu'à eux même de ne pas l'avoir proposée plus tôt. Il faudra donc y penser plus tôt dès l'année prochaine !

Les membres du comité directeur ont approuvé et validé la candidature de Gaillac. La ligue prendra à sa charge les indemnités d'arbitrage (42 €) de Jack Nicodème.

### **BUDGET PREVISIONNEL**

*Françoise Cwiek* anticipe un budget de fin d'année pour la Ligue correct mais non défini à ce jour. On sait ce qu'il y a sur le compte. Ce qui est dégagé « bénéfice » ou « perte » est plus difficile à savoir.

Il est rappelé, comme décidé précédemment, que les Comités départementaux devront justifier les dépenses effectuées au cours de l'année précédente pour que la ligue puisse évaluer leurs besoins réels ...

D'autre part, il serait intéressant de mettre à jour les données nominatives les concernant sur le site de la FFE puisque l'on peut voir, ici ou là des inexactitudes pour les responsables du fonctionnement de certains CDJE ...

### **LE CHAMPIONNAT RAPIDE FEMININ**

Il est prévu le 29 avril 2007 à Loures-Barousse.

Pour rappel : 10 féminines inscrites donne droit à une qualifiée pour le championnat de France Féminin. C'est ensuite une qualifiée supplémentaire par tranche de 11 joueuses. Pour l'occasion la Ligue fournit un trophée pour la première féminine et distribuera des bons Ligue.

Il a été décidé que la ligue participe aux frais de déplacement des joueuses qualifiées pour participer au Championnat National Féminin. La prise en charge complète pour la gagnante , partielle pour les suivantes.

### **LES STAGES PASSES ET A VENIR**

Le secrétaire remarque que les stages organisés par la ligue rencontrent peu de succès. (Formation animateur bénévole, internet, dirigeant, arbitrage).

La fédération Française des échecs doit être en mesure de fournir une solution pour donner plus d'attrait à ce genre de rendez-vous et nous proposer son aide ... La solution consisterait peut être à proposer un stage de formateur sanctionné par un diplôme à la clé. En effet, le DAFPE institué il y a pas mal de temps est maintenant complètement inadapté. La promotion pour ces stages devrait trouver leur place dans les catalogues des entreprises privées et être agréée de surcroît.

Afin de rendre attractif ces stages, d'autres ligues n'hésitent pas à se doter d'intervenants extérieurs pour animer les sessions. Pour notre ligue, c'est un gros chantier car il y a une

réelle prise de risque financier sans réelle assurance d'avoir une contrepartie en retour.

Les stages AF4 dispensés par Dominique Dervieux doivent être absolument soutenus car on devrait pouvoir compter sur un plus grand nombre d'arbitres diplômés sur notre territoire.

### **STAGE D'ASPET**

Ce stage doit en principe se dérouler du 5 au 7 juillet 2007. Une grande partie de la soirée à traiter ce point.

En effet, une précédente réunion de bureau a émis l'opinion qu'elle "n'était pas favorable au maintien du stage d'Aspet en concurrence avec l'Open de la ligue" (Condom en l'occurrence). Michel Bedos, entraîneur de la Ligue, a alors pris l'initiative de lancer une pétition à l'attention des joueurs notables de la Ligue pour défendre le maintien de ce stage d'Aspet organisé chaque année depuis près de 14 ans.

Michel défend le maintien du stage d'Aspet et argumente son point de vue. Jacques souhaite ardemment éviter que ces 2 manifestations se déroulent à la même date parce certains joueurs auraient peut être voulu aller au 2 endroits à la fois.

Louis Beaurain indique que l'open se déroule tous les ans à la même date et qu'il lui est impossible de changer de créneau dans le calendrier de la ligue.

Ce chevauchement de date peut s'expliquer par le fait qu'au fil des années, la date des vacances scolaires a été repoussée de fin juin à début juillet. L'open de Condom s'est toujours déroulé début juillet, et le stage d'Aspet toujours la première semaine des vacances scolaires car tout autre date ne permettrait pas de réunir autant de jeunes. Malgré le débat prononcé et animé des intervenants, il apparaît que le problème reste insoluble à ce jour, le problème principal est quand même le télescopage des dates. Le comité directeur reste toutefois sensible à la sécurité et à l'encadrement des jeunes car nous vivons dans un monde de plus en plus procédurier et il est important pour la Ligue d'assurer sa sécurité et de définir le cadre juridique qui lui permette d'organiser des actions en toute quiétude. Ainsi, si le nombre d'encadrants pour ce stage se révèle insuffisant, il va falloir limiter le nombre d'inscrits pour pouvoir en assurer la sécurité. Le stage d'Aspet cette année est maintenu, on pourrait peut être regarder de plus près pour voir s'il est possible d'aménager les horaires.

La LMPE étudiera la possibilité, à destination des jeunes compétiteurs, d'organiser un stage parallèlement à l'Open de Condom. Comme cela avait été proposé par plusieurs personnes qui estimaient qu'il y avait de la place pour les deux initiatives, la Ligue s'adresserait ainsi à tous les publics.

Pour les prochaines années, il est intéressant de connaître le détail du programme de ces deux manifestations et voir le budget que l'on attribue pour les financer ...

### **PREPARATION AG 10 FEVRIER 2007**

Les membres du CD qui ont des contributions à apporter pour l'AG doivent commencer à se préparer... Un bureau se réunira en janvier pour la préparer. Ce bureau décidera également du tarif d'Aspet 2007 ainsi que de la possibilité de tenir le stage de Condom.

Il va falloir rechercher des candidatures pour compléter le bureau conformément aux statuts de la ligue.

2 postes au collège principal sont à pourvoir ainsi qu'un poste au collège féminin. Il s'agit aussi de relancer les appels d'offres non pourvus.

*Le rassemblement général de la nationale IV, régionale 1 et 2 est prévu le 1er avril 2007 à Villeneuve Tolosane.*

*Le club de Ramonville a été choisi pour désigner, lors de son open le 28 janvier 2007, le titre de champion de ligue de parties rapides.*

### **DIVERS**

Hervé Laplace rappelle qu'il est important de pouvoir compter sur un listing papier des clubs à jour des noms de leurs correspondants avec les responsabilités de chacun qu'il faut réactualiser au moins une fois par an.

Il lance l'idée de créer une compétition réservée aux joueurs de moins de 1400 ou 1500 élo afin d'encourager les jeunes qui débutent aux échecs et ne pas les « dégoûter » du jeu lorsqu'ils perdent contre des plus forts. D'ailleurs, on pourrait sonder l'opinion de cette proposition sur le forum de la ligue ...

Pour le tournoi international de l'Ouest Toulousain, une aide de 400 € est accordée par la ligue sous réserve que les organisateurs présentent leur budget prévisionnel. De même, le principe d'une aide de la ligue pour le tournoi de Tarbes est accordé sous réserve dans les mêmes conditions.

Enfin, le tournoi de Blaye les Mines a été pénalisé et a souffert de la concurrence du tournoi non homologué du CATE qui a été organisé le même jour à Toulouse. La ligue est attentive et demeure soucieuse de soutenir le club pour pérenniser son tournoi.

Les membres du comité directeur, les yeux rouges de fatigues, ont clôturé la réunion à 00h45.

Le prochain rendez vous, c'est l'assemblée générale qui se tiendra à Gaillac le samedi 17 février 2007.

**Le secrétaire de la ligue: Frédéric Rivière**

## **David BRONSTEIN**



David Bronstein au Cap d'Agde en 2003 . Photo: GR

**U**n joueur d'exception est mort.

**David Bronstein** est décédé à Minsk (Biélorussie) le 5 décembre 2006. Il était né en 1924 près de Kiev en Ukraine qui était alors une des républiques de l'Union soviétique. L'histoire et la vie de ce joueur est le reflet de la condition tragique des hors norme (et même des autres) dans ce pays aujourd'hui disparu. Il était un lointain cousin de Trotski. Son père, était au goulag quand il commença sa carrière universitaire et échiquéenne. Mais, fils d'un "ennemi du peuple" les obstacles furent énormes. Ainsi, il ne put finir ses études. Trop juif, sans doute. Joueur d'échecs remarquable, il peut être considéré comme le meilleur joueur dans la période 1945-1955. Certes, il ne fut jamais champion du monde, bien qu'il ait frôlé le titre de très près. En finale pour le titre en 1951 contre Mikhaïl Botvinnik il faillit l'emporter. Alors qu'il avait un point d'avance au moment de l'avant dernière ronde, il perdit cette partie. Le match nul 12-12 suffisait à Botvinnik, l'apparatchik pour conserver le titre. On a laissé entendre que les autorités politico-échiquéennes auraient

ordonné à Bronstein de perdre cette partie pour que "l'homo sovieticus" parfait qu'était alors Botvinnik garde sa couronne pour la plus grande gloire de l'Union Soviétique. Lui-même semble-t-il l'a confirmé. En effet, en 1960, au cours d'un tournoi, Bobby Fischer pleurait parce qu'il venait de perdre une partie contre Spasski. Et David Bronstein de le consoler: "Ecoute mon petit, ne pleure pas pour une partie. Moi, je n'ai pas pleuré quand on m'a obligé de perdre un match décisif". Les autorités ne voyaient pas d'un bon œil un joueur romantique, libre d'esprit, fils d'un glek (forçat du goulag) et juif représenter la patrie des travailleurs. Il obtint de nombreux premiers prix en tournois, le plus remarquable étant champion d'URSS en 1948 et 1949. Il a gagné six fois le championnat de Moscou et a représenté la Russie aux Olympiades en 1952, 1954, 1956 et 1958, gagnant des prix par échiquier à chacune de ces Olympiades. Mais malgré ces succès il ne put revenir au premier plan. Dès lors, il continua une carrière, mais en demi-teinte se consacrant beaucoup à l'écriture. David Bronstein est l'auteur de nombreux ouvrages et articles. Il est avant tout l'auteur de l'un des plus fameux manuel d'échecs: "Zurich International Chess Tournament 1953". Il vécut quelques années en Espagne, à Oviedo, dans les années 1990.

Dans les dernières années de sa vie, Bronstein a continué à jouer aux échecs à un bon niveau, inspirant les jeunes et les moins jeunes. Ceci grâce à de nombreuses parties en simultané, Il était réputé pour son attitude chaleureuse, et pour les récits de ses propres aventures échiquéennes qu'il racontait sur le mode épique.

Les organisateurs du festival du Cap d'Age 2003 l'avaient invité pour toute la semaine avec deux autres gloires du passé: Andras Lilienthal et Mark Taïmanov, le pianiste. Et c'est au Cap d'Agde que j'ai pu bavarder avec lui quelques minutes. Il parlait très bien l'espagnol. C'était un petit homme charmant, polyglotte, extrêmement modeste. Quand la "forte tête" Korchnoï quitta l'Union Soviétique en 1976, il fut l'un des très rares joueurs d'échecs à ne pas signer la proclamation d'infamie concoctée et imposée par les sbires de la fédération kagébiste de l'époque.

Un être droit et courageux!

Un grand bonhomme !

## Deux parties du Championnat du Monde 1951 à Moscou.

**BOTVINNIK Mikhaïl - BRONSTEIN David**

11ème du match

1. d4 e6 2. ♖f3 ♖f6 3. c4 b6 4. g3 ♗b7 5. ♗g2 ♗e7 6. O-O O-O 7. b3 d5 8. cxd5 exd5 9. ♗b2 ♖bd7 10. ♖c3 ♗e8 11. ♖e5 ♗f8 12. ♗c1 ♖xe5 13. dxe5 ♗xe5 14. ♖b5 ♗e7 15. ♗xf6 gxf6 16. e4 dxe4 17. ♗g4+ ♗g7 18. ♗fd1 ♗f8 19. ♖d4 ♗c8 20. ♗h4 f5 21. ♖c6 ♗e8 22. ♗h3 ♗h6 23. ♗c2 e3 24. fxe3 ♗xe3+ 25. ♗h1 ♗e6 26. ♗g2 a5 27. ♗f3 ♗h8 28. ♖d4 ♗ad8 29. ♗xc7 ♗d5 30. ♗e1 ♗d6 31. ♗c2

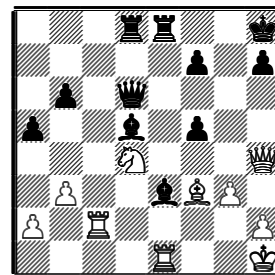

31... ♗e4 32. ♗xe4 ♗xe4+ 33. ♗xe4 fxe4 34. ♖f5 ♗b4 35. ♗xe3 ♗d1+ 36. ♗g2 ♗d2+ 37. ♗xd2 ♗xd2+ 38. ♗h3 ♗f2 39. ♗g4 f6

*Le futur coup des blancs: h5+ est imparable [0:1]*

**BOTVINNIK Mikhaïl- BRONSTEIN David**

23ème du match

1. d4 ♖f6 2. c4 g6 3. g3 c6 4. ♗g2 d5 5. cxd5 cxd5 6. ♖c3 ♗g7 7. ♖h3 ♗xh3 8. ♗xh3 ♖c6 9. ♗g2 e6 10. e3 O-O 11. ♗d2 ♗c8 12. O-O ♖d7 13. ♖e2 ♗b6 14. ♗c3 ♗fd8 15. ♖f4 ♖f6 16. ♗b3 ♖e4 17. ♗xb6 axb6 18. ♗e1 ♖a5 19. ♖d3 ♗f8 20. f3 ♖d6 21. ♗f2 ♗h6 22. ♗ac1 ♖ac4 23. ♗fe1 ♖a5 24. ♗f1 ♗g7 25. g4 ♖c6 26. b3 ♖b5 27. ♗e2 ♗f8 28. a4 ♖c7 29. ♗g3 ♖a6 30. ♗f1 f6 31. ♗ed1 ♖a5 32. ♗xc8 ♗xc8 33. ♗c1 ♗xc1 34. ♖xc1 ♗a3 35. ♖d1 ♗xc1 36. ♗xc1 ♖xb3+ 37. ♗c2 ♖a5 38. ♗c3 ♗f7 39. e4 f5 40. gxf5 gxf5 41. ♗d3 ♗g6 42. ♗d6 ♖c6 43. ♗b1 ♗f6 44. ♗g3 fxe4 45. fxe4 h6 46. ♗f4 h5 47. exd5 exd5 48. h4 ♖ab8 49. ♗g5+ ♗f7 50. ♗f5 ♖a7 51. ♗f4 ♖bc6 52. ♗d3 ♖c8 53. ♗e2 ♗g6 54. ♗d3+ ♗f6 55. ♗e2 ♗g6 56. ♗f3 ♖d6e7 57. ♗g5 [1:0]

**Les noirs abandonnent. Ils sont en zugzwang.  
Ils vont perdre deux pions et la partie**

## Analyses

**PARTIE ECOSSAISE**

**HERVET Gilles**

**BERTOLA Jean**

Correspondance 1999

Pour les lecteurs de la ligue, voici une partie du championnat de France 1 999, par correspondance, avec les commentaires de l'époque.

**NDLR : L'adversaire de Gilles Hervet n'est pas Georges Bertola le célèbre commentateur suisse. Il s'agit d'un homonyme. Mais il faut signaler que Georges Bertola était aussi membre de l'ICCF,**

**jusqu'en 2001**

1. e4 e5 2. ♖f3 ♖c6 3. d4 exd4 4. ♖xd4 ♖f6 5. ♖xc6 bxc6 6. e5 ♗e7 7. ♗e2 ♖d5 8. c4 ♗a6 9. b3

*La variante avec g3 populaire encore ces derniers temps est maintenant bien contrée par les noirs 9.g3 g6 10.b3 Bg7 11.Bb2 0-0 12.Bg2 Rae8 13.0-0 Bxe5 14.Qxe5 Qxe5 15.Bxe5 Rxe5 16.cxd5 Bxf1 17.Rxf1 cxd5 et les noirs sont bien*

9... g6 10. f4

*Cette variante remis au goût du jour notamment par Kasparov pose aux noirs des difficultés. Les blancs conservent plus d'espace pour leurs pièces mineures, et parfois l'avantage du fou sur le cavalier lorsque le jeu s'ouvre.*

10... ♗b4+ 11. ♗d2 ♗b6

*On joue aussi 12.De4 comme dans la partie Kasparov-Bacrot qui laisse les blancs avec l'avantage.*

12. ♖c3 ♗b4 13. ♗d3!

*Au prix d'un pion, les blancs gagnent de l'espace et obtiennent un maximum d'activité. Il fallait donc refuser le pion ! Ce coup est rarement joué dans cette position, je le tiens pourtant pour le meilleur au vu de quelques belles expériences.*

13... ♗xc3

13... O-O?! 14. O-O-O±;

13... ♖xc3 14. ♗xc3 ♗a5 15. ♗xb4 (15. ♗c1 O-O-O avec l'idée d5) 15... ♗xb4+ 16. ♗d2±

14. ♗xc3 ♖xf4?!

14... O-O-O 15. ♗d2±;

14... ♗e3+?! 15. ♗xe3 ♖xe3 16. ♗f2 ♖xf1



17. e6! f6 (17... ♖g8 18. exd7+ ♗xd7 19. ♖d1+, 17... O-O 18. exd7 ♗d2 19. ♗xd2 ♖fd8 20. ♖ad1 ♖xd7 21. ♗c3± et les fous de couleur opposée ne sont pas gage de nullité. Le fou blanc contrôle les cases noires alors que sont homologues est enfermé, sans parler de la structure des pions noirs qui fait peine à voir. D'ailleurs l'un des deux pions c7 ou a7 est perdu.) 18. exd7+ ♗xd7 19. ♗xf6 ♖hf8 20. ♖d1+ (20. ♗e5? ♖ae8) 20... ♗e6 21. ♗e5 ♗xh2 22. ♖xh2 ♖f7 23. g4 et les noirs ont trop de faiblesses pour s'en tirer;

14... ♗xc3 15. ♖xc3± le moindre mal probablement.

15. ♖d2 ♗e6 16. O-O-O ♖d8  
Les noirs ont eu peur du roque, c'était pourtant le moindre mal.

16... O-O-O 17. ♗a5! ♖b8 (17... ♖c5 18. ♗b4 ♖xe5 (18... ♖b6 19. ♗e7) 19. ♗c3 ♖g5 20. ♖xg5 ♗xg5 21. ♗xh8 ♖xh8 22. g4±) 18. ♗e2 Partie Vukovic-Blagojevic 1993 18... c5 (18... d5? 19. exd6 ♖xd6 20. ♖e3 ♖hd8 21. ♖xd6 ♖xd6 22. ♖f1) 19.

♖hf1 ♖hf8 20. ♖f6 avec un jeu noir paralysé et peu de chance de s'en sortir

17. ♗d3

L'objectif est maintenant le pion f7 et l'attaque de mat sur les colonnes ouverte et semi-ouverte f et h avec la pénétration de la dame en h6. Les noirs sont perdus !

17... ♗b7 18. ♖hf1 c5 19. ♖f2 O-O

La menace était Dh6 suivi de Tdf1, puis Qxh7 - Txf7

20. ♖df1

La position pourrait sembler équilibrée, pièces blanches actives pour le pion. Mais en fait, l'activité est tellement forte, avec le contrôle des cases noires f6 et h6, que la position est sans espoir

20... ♗c6

20... ♗g7 21. ♖f6 ♖c6 22. ♖f3 ♖de8 23. ♖h3 ♖h8 (23... h5 24. ♖g3 suivi de Fxg6 +-) 24. ♖h6+ ♗g8 25. ♗xg6;

20... d5 21. ♖h6 d4 (21... dxc4 22. ♗xc4 ♗d5 23. ♖f3 ♗xf3 24. ♖xf3 ♖d7 (24... f5 25. exf6 ♖f7 26. ♖e3) 25. ♖h3) 22. ♗d2 ♖d7 23. h4 avec attaque gagnante.

23. R2f6 suivi de R1f5!! marche également;

20... ♗d4 21. ♖f6 ♗xb3+ sinon Qh6 gagne

22. axb3 ♖xb3 23. ♖f4

21. ♖h6 f5 22. exf6 ♖f7 23. ♗xg6! hxg6 24. ♖xg6+ ♗f8 25. ♖h6+ ♗g8 26. ♖f4 ♗xf4 27. ♖xf4

Et mat en 4

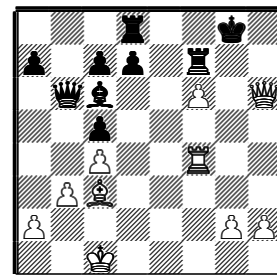

[1:0]

[Analyse de Gilles HERVET]



## L'HOMME ET L'ORDINATEUR

A l'occasion du "Festival de la Créativité", à Florence du 30 novembre au 3 décembre 2006, Teimour Radjabov, le récent vainqueur du Masters du Cap d'Agde a joué une partie contre le programme FRITZ junior. Avec son tempérament d'attaquant, il secoua le programme dans une longue lutte tactique, et une partie très compliquée. Mais au bout du compte, il gâcha sa finale et perdit..

Dans un style totalement différent de celui de Kramnik, Radjabov s'est lui aussi incliné devant le programme, comme le champion du monde quelques jours auparavant.

GAMBIT DAME DEF. SEMI-SLAVE

RADJABOV Teimour – DEEP JUNIOR

Florence le 3/12/2006.

1. d4 ♗f6 2. c4 e6 3. ♗f3 d5 4. ♗c3 c6 5. ♗g5 h6 6. ♗h4 dxc4 7. e4 g5 8. ♗g3 b5 9. ♗e2 ♗b7 10. O-O ♗bd7 11. ♗e5 h5 12. ♗xd7 ♖xd7 13. ♗e5 ♖h6 14. ♖c1 ♗h7 15. f4 ♗e7 16. ♖e3 O-O-O 17. ♖ad1 f6 18. fxg5 fxe5 19. gxh6 exd4 20. ♖g3 ♖e8 21. ♖g7 ♖d7 22. ♖f7 ♗g5 23. ♖xe7 ♖xe7 24. ♖xe7 ♖xe7 25. ♖xd4 ♖h7 26. h4 ♗f7 27. ♗xh5 ♗e5 28. ♗e2 c5 29. ♖d1 ♗c6 30. g4 b4 31. ♗b1 ♖xh6 32. h5 ♖h8 33. ♗f2 ♗xe4 34. g5 ♗d3 35. h6 ♗h7 36. ♖g1 ♖d8 37. ♗h5 ♗g6 38. ♗xg6 ♗xg6 39. ♖h1 ♗d7 40. ♗d2 c3 41. bxc3 bxc3 42. ♗c4 c2 43. ♗e3 ♗e7 44. h7 ♖h8 45. ♗e2 ♗e4 [0:1]

## RAMONVILLE SAINT-AGNE

Le sixième Open de Ramonville s'est déroulé le dimanche 28 janvier 2007. Depuis deux ou trois ans, cet open, relativement jeune s'est installé dans le quatuor de tête des tournois rapides de la ligue avec Albi, Muret, Castelssarasin.

LU SUR LE SITE DU CLUB:

Cette année, ce tournoi incluait le Championnat de Midi-Pyrénées des parties

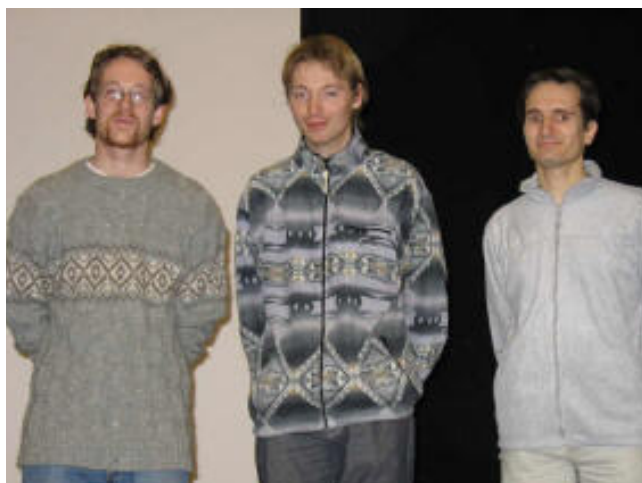

Rapides.  
135 participants dont 101 dans le tournoi principal et 34 dans celui des jeunes qui jouaient seulement

l'après-midi. Il faut préciser que par cette journée très froide avec les nappes de brouillard à couper au couteau dans les vallées, quelques amateurs ont du faire demi tour ou ne pas partir du tout. Cette année encore l'open de Ramonville a su garder

son rang de tournoi majeur de parties rapides en Midi-Pyrénées en rassemblant 135 joueurs. La nouveauté de cette édition était que le gagnant du tournoi principal se voyait décerner le titre de Champion de Ligue Midi-Pyrénées de parties rapides. Plusieurs joueurs pouvaient prétendre à la victoire et au titre. David Housieaux (2520) très bien parti, resta longtemps au premier échiquier mais s'écroula après la quatrième ronde en annulant contre Sanchez (2220) puis en perdant consécutivement contre Ludovic Lejarre (2280) et Natacha Benmesbah (2060). Cette dernière a d'ailleurs fourni un excellent tournoi puisqu'elle termine 4ème à 6 points avec une performance de plus de 2260. Le premier Ramonvillois, Lorenzo Camel (2170) ne concède qu'une seule défaite, marque 6



points également et fini 3ème du général. Le vainqueur de cette édition 2007 est **Ludovic Lejarre** avec un score parfait de 7/7. C'est un joueur très dangereux en parties rapides et qui avait notamment terminé 4ème lors de l'édition 2006. Chez les jeunes, c'est Olivier Roques qui, avec un élo stratosphérique de 1770 obtient de

main de maître la victoire au terme des 5 rondes de 20'KO. Comme toujours, ce résultat démontre s'il le fallait, qu'Olivier est un espoir des échecs avec un fort potentiel de progression. Il est donc fort à parier qu'on continuera bientôt à entendre parler de lui.

**Photos**  
**Page précédente: le trio des vainqueurs**  
**Ci-contre: le jeune Olivier Roques, grand espoir de son club de Castel-Moissac qui remporte brillamment l'Open des jeunes**

PRINCIPAL (101 joueurs)				
1	LEJARRE Ludovic	2280	7	2766
2	SANCHEZ Nicolas	2220	6	2360
3	CAMEL Lorenzo	2170	6	2230
4	BENMESBAH Natacha	2060	6	2262
5	LEMOINE Benoit	1960	5,5	2180
6	FAHYS Jonathan	2150	5,5	2163
7	FRANCA Ricardo	2210	5,5	2110
8	BOLON Karelle	1920	5,5	2050
9	CAMEL Joris	1760	5,5	2108
10	DALLOZ Jean-Michel	2130	5	2133
11	DHORNE Sebastien	2000	5	2039
12	CATALA Laurent	1780	5	1866
13	ROUVERET Philippe	1890	5	1914
14	RATSIAMBAHOTRA Tahiry	1840	5	1886
15	HOUSIEAUX David	2520	4,5	2147
16	CONSTANTIN David	2040	4,5	1989
17	MURATET Lucas	1850	4,5	1987
18	LACROIX Romain	2020	4,5	1932
19	MALART Jacques	1780	4,5	2063
20	PASTORELLI Loic	1880	4,5	1939
21	IWANESKO Alexandre	1840	4,5	1988
22	POKEE Anne	1930	4,5	1911
23	DE BARALLE Michel	1720	4,5	1946
24	GRIMMER Jonathan	2010	4,5	1881
25	ARNAUD Jean-Charles	1910	4	1835
26	FAURE Nicolas	2220	4	1886
27	BOUKHRIS-FERRE Yacine	1730	4	1820
28	DEVOS Herve	1990	4	1951
29	PRIEUR Axel	1710	4	1888
30	VAN NUVEL Jean-michel	1920	4	1816
31	FORESTIE Pierre	2100	4	1823
32	SCHEGERIN Andre	1880	4	1914
33	ZINER Marc	1890	4	1774
34	RIVIERE Frederic	1780	4	1861
35	FRIT Philippe	1840	4	1815
36	FOREST Eric	1790	4	1811
37	MARNI-SANDID Tarik	1670	4	1915
38	DARAGON Bruno	1880	4	1810
39	BEDEL Jean	1740	4	1596
40	DE BIASI Robert	1750	4	1674

41	ROLLE Pascal	1670	4	1912
42	FAVAREL Alexis	1770	4	1674
43	KRASNOBRODA Maurice	1400	4	1783
44	TOURENNE Dominique	1720	4	1604
45	RAHAL Sami-Antoine	1680	4	1787
46	NOEL Nicolas	1750	4	1654
47	STEFFENS David	1890	3,5	1667
48	MOREAU Emilien	1800	3,5	1750
49	LAURAIN Dominique	1880	3,5	1723
50	CABANES Kim	1840	3,5	1721
51	ADIBA Jean-Claude	1740	3,5	1724
52	CESBRON Guy	1790	3,5	1696
53	CAMEL Pierre	1690	3,5	1762
54	DELAY Guillaume	1690	3,5	1779
55	COREDO Aimery	1499	3,5	1690
56	MUNERET Maurice	1630	3,5	1594
57	CREMERS Bertrand	1430	3,5	1596
58	DEVECCHI Jorge	1920	3	1627
59	THAIS Jean Rene	1499	3	1763
60	COHEN Loic	2110	3	1646
61	JACOB Rajna	1150	3	1674
62	BRAUCKMANN Hartwich	1640	3	1690
63	MOREAU Philippe	1660	3	1686
64	GARREL Pascal	1700	3	1652
65	JARLAUD Levi	1650	3	1565
66	MEHADHEBI Karim	1680	3	1675
67	RIZZO Carlo	1600	3	1629
68	CABANES Jerome	1400	3	1612
69	BOUGOUIN Blaise	1700	3	1404

JEUNES (34 joueurs)				
1	ROQUES Olivier	1770	PupM	4,5 1676
2	GREZELS Florian	1290	PouM	4 1702
3	DESENCLOS Flori	1250	PouM	4 1528
4	MEMBRIVE Philipp	1290	PupM	4 1498
5	BOUET Arnaud	1220	PupM	4 1483
6	BROLY Jean-Christ	1410	PouM	3,5 1513
7	SADONES Thibault	1460	PupM	3 1398
8	SEVERAC Jules	1099	PupM	3 1311
9	PREST Vincent	1290	BenM	3 1248
10	SAC Alexandre	1009	PouM	3 1199
11	DUPOUY Francois	1300	PouM	3 1370
12	BEDOS Ophelie	1350	PupF	3 1223
13	BERTRAND Marin	1490	PpoM	3 1302
14	GREZELS Adrien	1180	BenM	3 1261
15	MOURRY Clement	1199	BenM	3 1290
16	BAILLY Theo	1260	PupM	3 1311
17	LAURENS Maxime	1000	PupM	3 1138
18	ARNAUDET Simon	1099	PupM	2,5 1073
19	CAZAURANG Di	1009	PouM	2 1125
20	BROLY Mathilde	1009	PpoF	2 1130
21	PERROUX Valentin	1009	PouM	2 1084
22	FAVARO Chloe	1009	PouF	2 1115
23	SOULAN Benjamin	1050	PupM	2 1162
24	OTTON Arnaud	1130	PupM	2 1178

## COUPE 2000 PHASE LIGUE

**TOURNEFEUILLE LE 3 FEVRIER 2007** Salle de l'Amicale Laïque  
**Trois rondes de 1H au KO.** Horaire des rondes: 10H – 14H – 16H15  
**Inscription: 10 euros par équipe**  
 Claude Egea, 06-09-16-86-26 Mel = [president\(@\)tournefeuille-echecs.org](mailto:president(@)tournefeuille-echecs.org)

## STATISTIQUES LIGUE

Evolution Sur 2 mois	Au 28-01-2007				Au 28-11-2006				TOP-12 DES CLUBS DE MPYR AU 28 JANVIER 2007
	Clubs	L. A	L. B	TOTAL	Club s	L. A	L. B	TOTA L	
ARIEGE	1	19	0	19	1	18	0	18	1 - CEIT 87 (67+20)
AVEYRON	3	29	27	56	2	19	16	35	2 - VILLENEUVE-TOLOSANE 63 (42+21)
GERS	4	71	28	99	3	60	6	66	3 - CONDOM 63 (38+25)
HTE GARONNE	19	467	106	573	18	425	72	497	4 - RAMONVILLE 60 (45+15)
HTS PYRENEES	5	96	26	122	5	89	14	103	5 - COLOMIERS 53 (37+16)
LOT	4	49	22	71	3	37	9	46	6 - MURET GAMBIT 45 (37+16)
TARN	5	95	46	141	5	86	28	114	7 - ALBI 43 (34+9)
TARN ET GRN	3	47	4	51	3	43	1	44	8 - VIC EN BIGORRE 36 (25+11)
LIGUE MPYR	44	873	259	1132	40	777	146	923	9 - LOURES BAROUSSE 34 (31+3)
									10 - LARDENNE 34 (26+8)
									11- STE FOY D'AIGREFEUILLE 33 (30+3)
									12 - RODEZ 33 (17+16)

## SAINTE FOY D'AIGREFEUILLE

**LES 3 ET 4 FEVRIER 2007 4<sup>EME</sup> OPEN DU LAURAGAIS**

7 RONDES EN 1H AU KO INSCRIPTIONS: 24€ / 12€

PREMIERE RONDE : SAMEDI 3 FEVRIER A 10H30

Préinscriptions: <http://ouverture-lauragaise.site.voilà.fr>

## VILLENEUVE-TOLOSANE

**2<sup>EME</sup> OPEN DE L'OUEST TOULOUSAIN**

**DU 19 AU 25 FEVRIER 2007 HOMOLOGUE FIDE**

9 RONDES DE 1H30 + 30 s/coup

INSCRIPTIONS: 52€ / 26€ . Majoration de 10€ après le 12 février 2007

Inscriptions: Hervé Laplace 15, Chemin de St Flour 31 470 Fontenilles 05 61 91 45 27 (soir)

Claude Egea 06 09 16 86 26 [coteg@gmail.com](mailto:coteg@gmail.com) Site = <http://coteg.blogspot.com>

## LA VIE : NAISSANCE, MARIAGE, MORT



**N**otre championne d'origine roumaine: Andreea Sasu Ducsoara et son mari également joueur d'échecs Thierry Bollengier sont les heureux parents d'une magnifique petite fille: Elisa BOLLENGIER venue au monde le 7 Novembre 2006. La future championne, du haut de ses 50 cm et de ses 3,3 Kg, a poussé son premier cri qui était, je vous le donne en mille: "j'adoue"! C'est du moins ce qu'on cru entendre ses heureux parents.

Alors que Andreea a poussé pour la première fois la porte d'un club d'échecs à l'âge de trois ans (c'était à Brasov dans les Carpathes) la jeune Elisa a assisté à son premier cours d'échecs à l'âge de deux mois. Elle a suivi avec beaucoup d'attention le cours donné par sa maman au club d'échecs de Tournefeuille. On dit que Léopold Mozart avait donné sa première leçon de musique à son petit Wolfgang à l'âge de deux ans. Elisa et sa maman font plus fort!

Nous souhaitons longue vie, plein de bonheur et de belles parties d'échecs à Elisa et à ses parents.





**V**ladimir Kramnik a passé la bague au doigt à une belle française! Le voilà "casé" au grand soulagement de sa maman Irina Fiodorovna qui redoutait de le voir passer sa vie avec une seule dame: celle des échecs. L'élue de son cœur est une journaliste du Figaro: Marie Laure Germon. Il semblerait que Marie –Laure se soit entichée d'échecs depuis quelques années et son chemin a donc traversé, pour le meilleur, celui de Vladimir. Depuis quelques temps, la rumeur, limitée aux milieux échiquéens, courait sur un possible et même probable mariage: on avait vu les deux tourtereaux se parler de très près! Le mariage a eu lieu à Paris le 30 décembre 2006. Après une petit voyage de noces en suisse, Vladimir attaqua quelques jours plus tard le grand tournoi Corus. Il est infatigable.

Il paraît qu'un deuxième mariage, religieux celui-ci, aura lieu dans quelques temps dans une cathédrale orthodoxe.

Meilleurs vœux de bonheur à ce couple transfrontières dont la langue commune est évidemment l'anglais.



**L**aurent Fressinet a lui aussi quitté son état de célibataire, pour la plus grande joie de sa famille et de tous ses amis de Dax où il a ses racines. Il a épousé "en justes noces" selon la terminologie de la FFE la championne de France Almira Skripchenko. toujours active dans les domaines échiquéens et matrimoniaux. Cela se passait début janvier. Voilà une nouvelle partie qui commence pour nos deux champions. Peut-être qu'un jour, la même année, nous verrons ce couple champion de France d'échecs, l'un chez les hommes, l'autre chez les femmes. Ce serait une première. Nous leur souhaitons beaucoup de bonheur et de réussite devant l'échiquier et ailleurs, car il n'y a pas que les échecs dans la vie.



**N**ous avons appris le décès assez tragique de Christian Mauge. Il était licencié au club de Foix depuis de nombreuses années et jouait assez régulièrement dans l'équipe première. D'ailleurs il avait disputé sa dernière partie au mois de décembre. C'était un des plus anciens joueurs ariégeois encore en activité. Il avait fait partie de la première équipe de l'échiquier cathare de Lavelanet, qui fut à une époque déjà lointaine un des meilleurs clubs de Midi-Pyrénées. C'était un passionné de nature. Il est d'ailleurs mort au milieu des paysages ariégeois qu'il aimait tant. Comme joueur d'échecs, sa grande spécialité avec les blancs était le début orang-outang, avec lequel il en avait surpris plus d'un.

C'était un homme très discret

Nous adressons à sa famille ainsi qu'à ses camarades du club de Foix nos sincères condoléances.

**Voici les deux dernières parties de sa carrière.**

**MAUGE, Christian - TARAUD, Evelyne**

N4- Foix-Tournefeuille- 2006

1. b4 e5 2. a3 d5 3. ♟b2 ♟d6 4. e3 ♟f6 5. c4 c6 6. c5 ♟c7 7. ♟e2 ♟e6 8. ♟f3 ♟bd7 9. ♟g5 ♟e7 10. ♟xe6 ♟xe6 11. h3 h5 12. d3 g6 13. ♟c3 ♟g8 14. ♟f3 e4 15. dxe4 dxe4 16. ♟e2 O-O-O 17. ♟c2 ♟ge8 18. ♟a4 ♟d5 19. ♟c4 ♟xe3 20. fxe3 ♟g3+ 21. ♟e2 ♟e7 22. ♟af1 f5 23. ♟c3 ♟e5 24. ♟e1 ♟xe1 25. ♟xe1 ♟g5 26. ♟f2 ♟xc4 27. ♟xc4 ♟d2+ 28. ♟e2 ♟xe2+ 29. ♟xe2 ♟d8 30. ♟f2 ♟d3 31. ♟e1 ♟xa3 32. ♟b2 ♟xe3+ 33. ♟f1 ♟xe1+ 34. ♟xe1 ♟c1+ 35. ♟d1 ♟b1 36. ♟b2 ♟d3 37. ♟a2 ♟g3+ 38. ♟f1 g5 39. b5 f4 40. ♟g1 h4 41. ♟c3 cxb5 42. ♟xb5 ♟e3+ 43. ♟f1

**PHALIPPOU, Philippe - MAUGE, Christian**

N4-Tarbes-Foix-2006

1. e4 d6 2. d4 b6 3. d5 ♟a6 4. c4 ♟d7 5. ♟c3 g6 6. ♟f3 ♟h6 7. ♟d4 f6 8. ♟g5 c5 9. ♟d3 fxg5 10. ♟xg5 ♟f7 11. ♟f4 ♟g7 12. ♟e2 ♟d4 13. h3 ♟e5 14. ♟xe5 ♟xe5 15. O-O-O O-O 16. ♟df1 ♟e8 17. g3 ♟d4 18. f4 ♟c8 19. ♟b5 ♟a6 20. ♟xd4 cxd4 21. ♟xd4 ♟a4 22. a3 ♟c5 23. ♟d1 ♟b3+ 24. ♟b1 ♟xa3 25. bxa3 ♟xd4 26. e5 dxe5 27. fxe5 ♟xf1 28. ♟xf1 ♟xh3 29. ♟f4 ♟f5 30. g4 ♟e3 31. ♟e2 ♟f8 32. ♟e4 ♟g2 33. d6 exd6 34. exd6 ♟d8 35. ♟d4 g5 36. a4 ♟f4 37. ♟d1 ♟e6 38. ♟d2 ♟f1 39. ♟b3 ♟c5 40. ♟a2 ♟d3+ 41. ♟b2 ♟xa4+ 42. ♟c1 ♟c5 43. ♟b2 ♟xd6 44. ♟b1 a5 45. ♟a3 ♟g7 46. ♟b2 ♟f6 47. ♟a3 ♟e5 48. ♟xd3 ♟xd3 49. ♟a4 ♟c5+ [0:1]