

Ligue Midi-Pyrénées des Echecs

Bulletin 40

Décembre 2004
Janvier 2005

Echecs à

Tournefeuille



Tournefeuille

commune

limitrophe de Toulouse et de Colomiers, était un village rural d'un millier d'habitants il y a cinquante ans. C'est désormais la troisième commune de la Haute Garonne

(25 000 habitants en 2003), derrière Colomiers et bien entendu Toulouse, mais devant Muret et Blagnac. La commune, desservie par la Rocade Arc-en-ciel, se situe à proximité de l'Aéroport de Blagnac et à moins de 10 Km du centre de Toulouse.

Aux limites de la Gascogne et du Languedoc, Tournefeuille s'étend dans la plaine de la Garonne, au départ de l'une des deux routes qui relient Toulouse au Gers, pays des collines, du foie gras et de l'Armagnac. La "Coulée Verte" du Touch, affluent rive gauche de la Garonne, traverse Tournefeuille d'ouest en est. La commune abrite en son centre une zone verte de 11 hectares d'espaces boisés. Le coteau planté de chênes au nord et le vaste bois de Larramet au sud offrent un cadre particulièrement agréable. L'origine du nom de Tournefeuille provient d'ailleurs très certainement de cet espace "entouré de feuilles" : "entornefeil" puis "Tornefeil" en languedocien.

Les traces de l'occupation humaine remontent loin dans le temps comme en témoignent les découvertes d'outils préhistoriques sur le plateau Saint-Pierre et de vestiges gallo-romains aux bords du Touch.

Pourtant l'histoire véritable de Tournefeuille ne commence vraiment qu'à la fin du Moyen-Age. C'est alors une seigneurie et, en même temps, l'annexe de la paroisse Saint-Nicolas de Toulouse depuis 1503. La seigneurie, élevée par Louis XIV au rang de marquisat, appartient longtemps à la famille de Caulet, membre de la noblesse parlementaire toulousaine. Mais les habitants avaient leur propre organisation avec les "consuls" à leur tête.

Tandis que Colomiers accueille les ouvriers du Pôle



aéronautique tout proche, Tournefeuille a attiré plutôt ses cadres ainsi que ceux de la Zone d'activité de

Basso Cambo où sont implantés Thalès, Météo France, etc.

Tournefeuille est une ville de culture. L'objectif fort de l'action culturelle menée à Tournefeuille depuis plusieurs années est de permettre l'accès à la culture pour tous, sans sacrifier à la qualité. Médiathèque, Boutique d'écriture, résidence d'artistes, Espace Culture Multimédia, Club d'échecs bien évidemment ... s'inscrivent dans cette politique. En 1999, un contrat Ville/Lecture a été signé avec le Ministère de la Culture. Seules 11 villes ont été sélectionnées en France et Tournefeuille peut en être fière : elle est en effet, la seule ville retenue pour l'ensemble de la Région Midi-pyrénées.

La ville n'est pas très riche en monuments. Cependant il faut signaler : Le château, datant de l'époque de Louis XIII – actuelle Mairie La construction en 1770 de l'église Saint-Pierre avec son clocher-mur caractéristique a entraîné peu à peu le développement du centre actuel de la commune.

UN PRESIDENT DE LA REPUBLIQUE A TOURNEFEUILLE !

C'est **Gaston Doumergue** (1863-1937). On l'appelait "Le Gastounet". C'était un radical à l'ancienne. Président de la République de 1924 à 1931. En quittant l'Elysée encore célibataire, il se retira dans son domaine de Tournefeuille après avoir épousé une beauté mûrissante pour passer ses derniers jours, tranquille, dans cette banlieue toulousaine. Il est toujours là, dans sa résidence secondaire d'outre-tombe, où il vient pour les congés, puisqu'il repose la plupart du temps à Aigues-Vives, son village natal du Gard. Chaque jour, il s'étonne un peu plus de la formidable expansion de Tournefeuille, cette ville de près de 30 000 habitants qui n'en avait que 800 après la guerre de 14-18. Par table tournante il m'a déclaré : " Les temps changent, je ne reconnais plus la ville, j'ai vu qu'il y avait même un club d'échecs; quel progrès !. Dommage que je sois mort trop tôt, j'aurais bien poussé du bois avec tous ces joueurs qui me paraissent de bien joyeux compagnons. On m'a dit qu'ils étaient déjà en NII; ces petits sont formidables!".

Illustration: enluminure tirée de "Jeux d'échecs moralisés"
par Jacques de Cessoles. Edité vers 1420 en Italie

Historique du club Tournefeuille – Echecs

La ville de Tournefeuille ayant tellement changé en une trentaine d'années, il ne pouvait en être autrement de son club d'échecs, club qui d'ailleurs n'existait pas il y a 30 ans et qui fut créé en 1988 par Alain Garrel au sein de l'Amicale Laïque de la ville ; c'est donc encore un club très jeune, mais qui a déjà une histoire riche.

Sa progression d'abord : 6 ou 7 adhérents lors de sa création ; environ 80 la saison dernière (presque exclusivement des licences A !). Pour une bonne part, cette augmentation est due à la vitalité de son école d'échecs : créée, puis développée par Alain Garrel, elle est désormais animée par Jean-Michel Daloz dans le cadre d'un contrat emploi consolidé qui le conduit aussi à intervenir dans les écoles primaires, dans les collèges et surtout, pour cette année, dans les CLAE de la ville.

Son activité ensuite : en dehors de l'école d'échecs qui fonctionne tout le mercredi après-midi (avec 3 groupes), le club est ouvert le mardi soir, le vendredi soir et le samedi après-midi (sans compter les cours du mercredi soir avec Olivier Renet) ; ces créneaux assez diversifiés et souples permettent depuis plusieurs années d'organiser un beau tournoi qui fut d'abord « intérieur », mais qui est de plus en plus ouvert à des joueurs d'autres clubs.

Son bilan sportif : que de beaux et grands souvenirs déjà pour une période finalement si courte ! quelques rappels (non exhaustifs) pour le plaisir :

la victoire en Coupe de France face à la redoutable équipe de Montpellier en 1994/1995, ce qui permit d'arriver en 1/8^{ème} de finale et de n'être éliminé que par la super-équipe de Lyon, alors championne de France et championne d'Europe.

les 2 participations à la Finale Nationale de la Coupe de la Fédération : en 1999/2000 à Meyras, puis en 2002/2003 à Angers.

les 2 participations à la Nationale 2 d'Interclubs : d'abord en 1994/1995 mais cela ne dura qu'un an, et ensuite en 2004/2005....à suivre.

Cela nous mène tout droit à la période actuelle, avec son tout nouveau Président Claude Egea, avec, autour de lui, une équipe dirigeante en partie renouvelée, et une intense activité : la Nationale 2 donc, mais aussi 2 autres équipes (en N4 et R1).... une équipe en Nationale 3 d'Interclubs Jeunes (derrière ses 2 leaders Perrine Cwiek et Ronan Pinault)des cours collectifs autour d'Olivier Renet d'une part et de Jordan Kuzev d'autre part....un partenariat avec la CAMIF....et bien d'autres choses encore qui montrent le dynamisme toujours intact de Tournefeuille-Echecs.

[Alain GARREL, Président d'honneur du Club]

**Article paru dans la page TOURNEFEUILLE
de la "Dépêche du Midi" du 3 décembre 2004 sous le titre
CLAUDE EGEA**

"Paradoxalement mon handicap me laisse pas mal de temps libre. C'est sans doute un facteur important qui a donné envie aux membres de l'association de me nommer président du club d'échecs de l'ALT après en avoir été secrétaire". Claude Egea est trop modeste pour s'attribuer une parcelle de la réussite d'une association "qui lui donne des objectifs dans la vie", mais sa présence à ce poste de responsabilité doit d'autres qualités que la seule disponibilité. Alain Garrel, "celui qui lui a mis le pied à l'étrier" sait mieux que tout autre la gentillesse, la persévérance et la pugnacité de Claude.

A l'amicale laïque, tout le monde est fier de ce président pour lequel aucun échec n'est définitif.



Le clocher-mur de l'église de
Tournefeuille caractéristique du style
languedocien

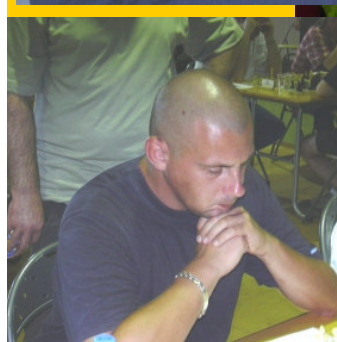
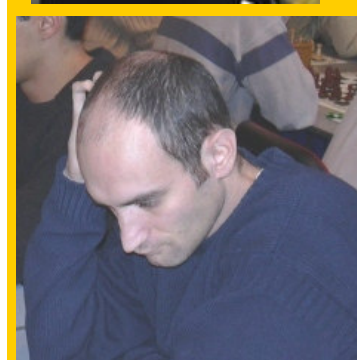
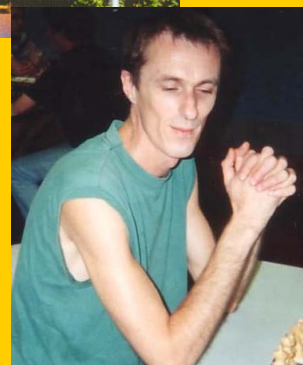

Quelques "piliers" de Tournefeuille. Le nouveau et l'ancien Président: Claude Egea et Alain Garrel - Pascal Tarayre. Au-dessus: Laurent Casella - Dominique Laurain - Simon Aguirre - David Lemeaux - Perrine Cwiek - Jean-Michel Daloz

NATIONALE - 4

GROUPE A RONDE 3 5 Décembre 2004

AUCH		COLOMIERS		RAMONVILLE		CONDOM-2	
1	LE GALLEN Luc 2100	1 - 0	HANTISSE Alain 1940	1	f BEDOS Michel 2280	1 - 0	PAGNONCELLI Hervé...1900
2	MESPLES Jean-Marc 2050	1 - 0	ALLADAYE Rene 1780	2	LEGROS Jean-Luc 1980	1 - 0	CALATRAVA Julian 1690
3	GOLIC Nadil 1910	1 - 0	BLESING Rene 1750	3	FAURE Nicolas 2004	X - X	RAUZIERES Guy 1740
4	ROUEDE Gilbert 1842	0 - 1	MOISEYEV Vlas 1680	4	BOLON Karelle 2042	1 - 0	JACOB Claude 1670
5	JOIN Etienne 1750	1 - 0	ARTIS François 1740	5	GALBY Vassili 1941	1 - 0	MARTIN Stephane 1640
6	BOUGOUIN Blaise 1580	0 - 1	BLESING Alicia 1540	6	TROMP Hendrik-J... 1950	1 - 0	SCHWARZ Klaus 1620
7	VERGES Jean 1620	1 - 0	ARTIS Paul 1520	7	GUILLORY Gabriel 1870	1 - 0	TAUZIEDE Jean-Pierre 1590
8	BLONDELON Paul 1440	X - X	PARADIS François 1499	8	NICQ-BEOTHY Ambre 1560	0 - 1	BERTHELOT Nathan 1530
		5-2				6-1	
LARDENNE		LOURES-BAROUSSE		FOIX		TARBES	
1	SURRE Frédéric 1840	X - X	ORIOU Patrice 2090	1	LANLLIER Bruno 1940	1 - 0	LEMOINE Benoît 2152
2	VIDEAU Yannick 1810	X - X	RIBOU Jacques 1870	2	LUNEAU Gilles 1950	0 - 1	TUGAYE Francis 2110
3	PARPINEL Mario 1820	0 - 1	CONDEMINAS Christian 1740	3	MASOT Liberto 1760	1 - 0	LACOMME Christophe 2010
4	REYNES Philippe 1770	1 - 0	LAVOLE Olivier 1560	4	EVARD Emmanuel 1750	0 - 1	RICH Philippe 1950
5	VIAUD Thierry 1680	0 - 1	CORDIER Michel 1530	5	MAUGE Christian 1720	0 - 1	LANGLOIS Jérôme 1910
6	DORLEAC Joël 1560	1 - 0	PONSOLLE René 1500	6	CARINOLA Raphaël 1570	1 - 0	MARTINEZ Benito 1820
7	FOING Marc 1499	X - X	DAVID Philippe 1350	7	MOLET Patrice 1499	0 - 1	CARASSUS Jean-Louis 1780
8	MURATET Lucas 1199	1 - 0	DURAND Stéphane 1450	8	CARINOLA Marco 1499	X - X	MOURGUES Denis 1499
		3-2				3-4	

NATIONALE - 4

GROUPE B RONDE 3 5 Décembre 2004

CASTRES		CEIT-3		TOURNEFEUILLE-2		RODEZ	
1	KOUSNETSOFF Dimitri 2070	1 - F		1		F - 1	TANGUY Fabien 2094
2	PANTIOUKHINE Slava 1980	1 - F		2		F - 1	NGHIEM Luat 2000
3	LE DOARE Bernard 1950	1 - F	FORFAIT DU	3	FORFAIT DE	F - 1	FOREST Eric 1780
4	MARTINEZ Loïc 1940	1 - F	CEIT	4	TOURNEFEUILLE	F - 1	NENERT Louis 1740
5	BOTTU Eric 1920	1 - F		5		F - 1	BESSET Thierry 1790
6	SANDEL Frieder 1560	1 - F		6		F - 1	DE BIASI Robert 1770
7	BUITEN Herman 1499	1 - F		7		F - 1	MARTINEZ Jacques 1620
8	FOURNIER Marcellin... 1420	1 - F		8		F - 1	CREMERS Bertrand 1570
		8-0				0-8	
MONTAUBAN		ALBI		CAHORS		CASTEL / MOISSAC	
1	CANIVET Christophe 1954	X - X	PURCELL Brendan 1830	1	NIVAT Alain 1893	0 - 1	LACROIX Romain 2065
2	LECOULTRE Patrick 1753	1 - 0	SCHAGERIN André 1880	2	THAMIER Stephan 1850	1 - 0	CATALA Laurent 1880
3	DE JONG Arjen 690	X - X	LEFEVRE Gerard 1870	3	SALVIGNAC Remy 1690	0 - 1	RIVIERE Frédéric 1870
4	NOUGAYREDE Jean-L. 1670	1 - 0	FABRE Philippe 1770	4	DAVAL Christophe 1690	X - X	SANGOI Jean-Jacques... 1840
5	RAVON Michel 1600	0 - 1	SERRES Olivier 1730	5	DELMAS Jean 1600	0 - 1	VAINGUER Guillaume... 1720
6	LE LIGEOUR Yann 1550	0 - 1	EB-LEVADOUX Yvan 1740	6	HOUMEAU Dominique... 1570	X - X	DIRAT Sylvain 1760
7	DELPY Pierre 1510	1 - 0	LAMBOLEZ Alexandre 1700	7	ROUQUAL Guy 1530	0 - 1	TILLOL Jean-Claude... 1550
8	ARIGAULT Thomas 1270	0 - 1	DE BARALLE Michel...1550	8	NOUVEL Denis 1530	0 - 1	HADDAB Roland 1640
		3-3				1-5	

LANLLIER Bruno – LEMOINE Benoît

N4-RONDE 3 – FOIX / TARBES

1. d4 d6 2. c4 g6 3. d3 d5 4. cxd5 dxd5 5. e4 dxc3 6. bxc3 c5 7. d4 d6 8. d2 O-O 9. d3 d6 10. c1 cxd4 11. cxd4 a5+ 12. f1 d7 13. h4 h5 14. d4 d7 15. e5 d4 16. f3 d5 17. g4 a3 18. b3 h4 19. f4 d4 20. h2 ad8 21. h5 g5 22. d3 f6 23. d2 fxe5 24. g1 d4 25. dxe4 d3+ 26. f3 d3 27. d4 g5+ d8 28. d3 f3 e4 29. d5 d4 30. d4+ d4 31. c8+ g7 32. d6+ f6 33. d4 d4 34. c2 d6 35. f8+ g7 36. f7+ h6 37. g5+ d5 38. g2+ h6 [1:0]

NATIONALE - 4													
GROUPE A  RONDE 4  9 Janvier 2005													
CONDOM			AUCH			COLOMIERS			LARDENNE				
1	BAUMANN Benjamin 2024	X - X	LE GALLEN Luc 2100	1	HANTISSE Alain 1910	0 - 1	CHASSY Philippe 2182						
2	ASPINALL John 1860	0 - 1	LEVIEUX Pascal 2059	2	BLESING Rene 1700	1 - 0	SURRE Frederic 1890						
3	CALATRAVA Julian 1740	0 - 1	MESPLES Jean-Ma 2060	3	MOISEYEV Vlas 1750	X - X	PARPINEL Mario 1770						
4	RAUZIERES Guy 1780	0 - 1	GOLIC Nadil 1900	4	ARTIS François 1700	0 - 1	VIDEAU Yannick 1810						
5	JACOB Claude 1660	1 - 0	JOIN Etienne 1800	5	ALLADAYE René 1740	1 - 0	REYNES Philippe 1790						
6	BERTHELOT Nathan 1660	0 - 1	ROUEDE Gilbert 1842	6	AVDAGIC Hilmija 1699	1 - 0	VIAUD Thierry 1660						
7	TANCOGNE Arthur 1009	0 - 1	BOUGOUIN Blaise 1550	7	DECORCHEMONT J 1610	1 - 0	DORLEAC Joel 1590						
8	TANCOGNE Victor 1099	0 - 1	BLONDELON Paul 1470	8	NGUYEN Sébastien 1580	0 - 1	MURATET Lucas 1450						
		1-6				4-3							
TARBES			RAMONVILLE			LOURES-BAROUSSE			FOIX				
1	LEMOINE Benoît 2152	X - X	f BEDOS Michel 2280	1	BRICARD Herve 2129	1 - 0	LANLLIER Bruno 2060						
2	TUGAYE Francis 2110	X - X	DECOSSE Jean-Fa... 2209	2	PFEIFER Andreas 2128	0 - 1	LUNEAU Gilles 1950						
3	PUEYO BURREL D... 2096	1 - 0	FAURE Nicolas 2004	3	ORIOU Patrice 2110	1 - 0	MASOT Liberto 1830						
4	PUEYO Adrien 2020	1 - 0	LEGROS Jean-Luc 1990	4	RIBOU Jacques 1870	X - X	VERWAERDE Herve 1730						
5	RICH Philippe 1980	1 - 0	BOLON Karelle 2042	5	CONDEMINAS Chri... 1750	1 - 0	EVRRARD Emmanuel 1670						
6	LANGLOIS Jérôme 1920	0 - 1	TROMP Hendrik-J... 1980	6	LAVOLE Olivier 1810	1 - 0	MAUGE Christian 1690						
7	LACOMME Christo... 1940	1 - 0	GALBY Vassili 1941	7	CORDIER Michel 1510	0 - 1	CARINOLA Marco 1600						
8	VARMOT Jean-Jacques... 1890	0 - 1	XANTHAKIS Spyros 1730	8	DAVID Philippe 1410	0 - 1	MOLET Patrice 1499						
		4-2				4-3							
CLASSEMENT	1	TARBES	12	14	21	7	5	CONDOM-2	8	-8	9	17	
	2	RAMONVILLE	10	9	16	7	6	COLOMIERS	6	-8	10	18	
	3	AUCH	10	8	16	8	7	METL (LARDENNE)	5	-9	8	17	
	4	LOURES-BAROUSSE	8	1	13	12	8	FOIX	4	-7	10	17	

NATIONALE-4																	
GROUPE B  RONDE 4  9 Janvier 2005																	
RODEZ			CASTRES			CEIT			MONTAUBAN								
1	TANGUY Fabien	2093	1 - 0	PANTIOUKHINE Slava...	2260	1	LAFUMA Antoine	1840	1 - 0	CANIVET Christo...	1954						
2	NGHIEM Luat	1970	1 - 0	KOUSNETSOFF Dim...	2070	2	RIGAL Samy	1730	0 - 1	HOAREAU Nicolas	1910						
3	DE BIASI Robert	1908	0 - 1	BOTTU Eric	1970	3	AFLALLO Fortunio	1650	X - X	DE JONG Arjen	1780						
4	FOREST Eric	1800	0 - 1	MARTINEZ Loic	1910	4	BACHKAT Ali	1640	0 - 1	LECOULTRE Patrick...	1753						
5	NENERT Louis	1790	X - X	BUITEN Herman	1620	5	LELEGARD Jean-F...	1610	1 - 0	NOUGAYREDE Jean...	1740						
6	BESSET Thierry	1740	1 - 0	SANDEL Frieder	1510	6	RATSIAMBAHOTRA ...	1499	1 - 0	GILABERT David	1680						
7	MARTINEZ Jacques	1620	1 - 0	GINOUILAC Philippe...	1499	7	MELCHY Julien	1499	1 - 0	RAVON Michel	1640						
8	CREMERS Bertrand	1570	1 - 0	FOURNIER Marcel...	1440	8	GHOUMARI Ahmed	1499	0 - 1	LE LIGEOUR Yann	1610						
			5-2							4-3							
CASTEL / MOISSAC			TOURNEFEUILLE			ALBI			CAHORS								
1	LACROIX Romain	2065	1 - 0	CASELLA Laurent	2039	1	HUCHET François	2080	X - X	DERVIEUX Dominique...	1910						
2	RIVIERE Frederic	1870	X - X	BRUZZONE Georges	2020	2	PURCELL Brendan	1950	1 - 0	NIVAT Alain	1893						
3	VAINGUER Guillaume...	1760	0 - 1	KLINCHAND Didier	1956	3	SCHEGERIN Andre	1840	0 - 1	MARTY Damien	1980						
4	CATALA Laurent	1840	X - X	JACQUART Christ...	1920	4	SERRES Olivier	1780	1 - 0	VAN HALL Pieter	1890						
5	SANGOI Jean-Jacques...		0 - 1	JOSSERAND Pascal	1880	5	FABRE Philippe	1740	0 - 1	THAMIER Stephan	1890						
6	DIRAT Sylvain	1740	0 - 1	TARAYRE Pascal	1865	6	DE BARALLE Michel...	1540	X - X	DAVAL Christophe	1700						
7	HADDAB Roland	1650	1 - 0	GREMILLOT Alice	1399	7	LOPEZ Jacky	1540	X - X	SALVIGNAC Remy	1610						
8	TILLOL Jean-Claude...	1560	1 - F	FORFAIT		8	PECCINI Jean-Pierre...	1520	0 - 1	MONTREUILLE Pierre...	1600						
			3-3							2-3							
CLASSEMENT					1	CASTRES	10	9	19	10	5	CAHORS	8	-8	8	16	
					2	CASTEL / MOISSAC	10	6	15	9	6	ALBI	7	4	15	11	
					3	RODEZ	8	7	17	10	7	TOURNEFEUILLE-2	6	-5	12	17	
					4	MONTAUBAN	8	2	14	12	8	CEIT-3	5	-15	7	22	

En Nationale 4, après la quatrième ronde, les résultats et le classement ne sont pas exactement ceux qui étaient attendus. Dans le groupe A, le match Tarbes / Ramonville qui s'est joué à Ramonville en a surpris plus d'un, à commencer par les joueurs de Ramonville très étonnés de voir débarquer une équipe de Tarbes qui n'a plus rien à voir avec celle de l'année dernière et même du début de saison. Admirez la composition de cette équipe avec ses quatre premiers échiquiers, sans compter les autres. Les deux jeunes espagnols (A demitarbais tout de même) qui ont rejoint l'équipe pourraient faire des dégâts. Avis à leurs futurs adversaires.

A Loures Barousse on a vu réapparaître un revenant: Andreas Pfeifer qui avait fait le voyage depuis la banlieue de Venise où il réside habituellement. Mais, hélas pour lui, le vétéran Gilles l'attendait avec des munitions assassines. La preuve: Andréas s'en est retourné en Italie avec un zéro dans la besace. Mais Loures Barousse a fini par gagner son match contre Foix, par le plus faible

écart cependant.



L'équipe de Foix a perdu tous ses matches, mais tous de justesse. Quel manque de réussite! Son premier échiquier, Bruno Lanllier fait des merveilles. Avec un autre joueur de ce calibre, cette équipe pourrait jouer les premiers rôles. Et cet autre existe bel et bien en Ariège. Cherchez son nom. Beaucoup doivent se souvenir de lui. Raviendra-t-il un jour à la compétition ?

Sans vouloir rabaisser qui que ce soit, il semble que le deuxième groupe est un peu plus faible que le premier. Qui se qualifiera? Rodez a causé la surprise en battant très nettement l'équipe de Castres qui commençait à jouer les épouvantails. Les deux têtes de Castres: Pantioukhine et Kousnetssoff ont mordu la poussière. A noter un réveil dans ce groupe: l'équipe du CEIT a joué le match sans aucun forfait. Un exploit! Mais l'équipe aura beaucoup de mal à se maintenir. Une grosse déception: c'est l'équipe de Tournefeuille qui, sur le papier, était plus ou moins désignée pour la montée. La voilà avant-dernière!

REGIONALE - 1											
GROUPE NORD RONDE 3 5 Décembre 2004											
ALBI-2			MONTAUBAN-2			MILLAU			TOURNEFEUILLE-3		
1	PECCINI Jean-Pierre... 1520	0 - 1	FUMENIER Thierry 1710	1	CROUX Laurent 1790	0 - 1	TARAYRE Pascal 1865	2	CHORAZY André 1740	0 - 1	KLINCHAND Didier 1956
2	HOMERE Cedric 1590	0 - 1	PALOS Jean-Luc 1490	2	CHORAZY André 1740	0 - 1	KLINCHAND Didier 1956	3	CALVIGNAC Maurice... 1620	0 - 1	JOSSERAND Pascal 1860
3	LOPEZ Jacky 1580	0 - 1	DERBICHEN Moussa 1499	3	CALVIGNAC Maurice... 1620	0 - 1	JOSSERAND Pascal 1860	4	BALARD Philippe 1499	X - X	BROCHET Thierry 1650
4	LAMBOLEZ Pierre... 1460	0 - 1	KIENLEN Gérard 1410	4	BALARD Philippe 1499	X - X	BROCHET Thierry 1650	5	HAZAK Marcel 1290	0 - 1	PINAULT Ronan 1650
5	REYNA Quentin 1530	X - X	FOUSSAT Frederic 1270	5	HAZAK Marcel 1290	0 - 1	PINAULT Ronan 1650	6	FORFAIT	F - 1	VANDEN-BREEDEN ...1410
6	AUREJAC Pierre 1430	1 - 0	SOUYRI Pierre 1299	6	FORFAIT	F - 1	VANDEN-BREEDEN ...1410				
		1-4				0-5					
BLAYE LES MINES			VILLENEUVE TLS-2			COLOMIERS-2			CEIT-5		
1	ARLABOSSE Nicolas... 1840	1 - 0	TORCHAUSSÉ Michel 1420	1	AVDAGIC Hilmija 1699	1 - 0	MUNERET Maurice 1760	2	OLLE Jean-Pierre 1760	1 - 0	LAFFORGUE Jean-... 1760
2	OLLE Jean-Pierre 1760	1 - 0	FAURE Stéphane 1480	2	NGUYEN Sébastien 1590	0 - 1	LAFFORGUE Jean-... 1760	3	VALADE Patrick 1610	1 - 0	BENAYOUN David 1600
3	VALADE Patrick 1610	1 - 0	HERNANDEZ Jeremy 1490	3	DECORCHEMONT J.... 1580	1 - 0	BENAYOUN David 1600	4	GRARD Alain 1630	0 - 1	GHOUMARI Ahmed 1499
4	GRARD Alain 1630	0 - 1	HALLET Maurice 1490	4	AMBLARD Philippe 1490	0 - 1	GHOUMARI Ahmed 1499	5	SANTOUL Pascal 1460	1 - 0	ESPINEIRA José 1490
5	SANTOUL Pascal 1460	1 - 0	REYMOND Robert 1470	5	AVDAGIC Ajdin 1590	1 - 0	ESPINEIRA José 1490	6	DEVALS Nicolas 1199	1 - 0	DAHBI Ahmed 1480
6	DEVALS Nicolas 1199	1 - 0	RASHOEV Rezo 1390	6	CAMPOY Steve 1300	1 - 0	DAHBI Ahmed 1480				
		5-1				4-2					

REGIONALE - 1											
GROUPE SUD RONDE 3 5 Décembre 2004											
VILLENEUVE TLS-1			CEIT-4			VIC EN BIGORRE			LUCHON		
1	CESBRON Guy 2133	1 - 0	LAFFONT Jean-Chist 1570	1	GIRAUT Laurent 1900	1 - 0	MOREAU Philippe 1780				
2	ALONSO Jésus 1850	0 - 1	AFLALLO Fortunio 1610	2	LABAT Jory 1590	0 - 1	MIQUEL Pierre 1440				
3	SAUBIETTE Cyril... 1750	0 - 1	TOVAR GONZALES ... 1499	3	HOCHET Yannick 1560	0 - 1	DURAND Christian 1499				
4	GARCIA DEL PRAD... 1640	1 - 0	LENOIR Patrice 1480	4	THIMONIER Victor 1490	1 - 0	GALES Jacques 1280				
5	TAIEB Marcel 1690	1 - 0	CHEVALIER Pierre 1300	5	MORO Sébastien 1499	1 - 0	ESCOLE Pierre-J... 1220				
6	CHEVAUCHE Alain 1690	X - X	ARNOULD Francoi... 1280	6	LABAT Thierry 1360	1 - 0	CHARLES Yohann 1290				
		3-2				4-2					
RAMONVILLE-2			SAINTE FOY			L. ECH. MURET			MURET GAMBIT		
1	XANTHAKIS Spyros 1720	1 - 0	LACRESSE Régis 1860	1	FOUHAMI Abderra... 1530	0 - 1	BOUSSELY Jack 1660				
2	DAMIANO Herve 1730	0 - 1	BOULOGNE Laurent 1790	2	MORUZ Patrick 1499	0 - 1	FORA Jean-Paul 1610				
3	MARY Jean-François...1590	0 - 1	AJDARI Emmanuel 1680	3	ZARKI Hicham 1499	0 - 1	CALLEJON Bernard 1530				
4	LEZAUD Pascal 1480	1 - 0	MISIASZEK Stephane 1499	4	ARDOLADE Jean-M... 1470	1 - 0	SPANOUKAKIS Serge... 1540				
5	RIZZO Carlo 1560	X - X	SELAM Herve 1490	5	HALLAL Hakim 1499	0 - 1	LE DIGABEL Patrick...1510				
6	REGLADE Michel-... 1499	0 - 1	LAMATA Fabrice 1410	6	DOLIQUE Pascal 1290	0 - 1	MAS Jean-Louis 1330				
		2-3				1-5					

REGIONALE - 1															
GROUPE NORD  RONDE 4  9 Janvier 2005															
COLOMIERS-2				ALBI-2				CEIT-5				VILLENEUVE TLS 2			
1	AVDAGIC Ajdin 1580	0 - 1	EB-LEVADOUX Yvan 1800	1	MUNERET Maurice 1760	0 - 1	HERNANDEZ Jeremy 1510								
2	ARTIS Paul 1490	X - X	REYNA Quentin 1490	2	LANDES René 1670	0 - 1	FAURE Stéphane 1510								
3	PARADIS François 1499	X - X	AUREJAC Pierre 1490	3	LAFFORGUE Jean-... 1740	1 - 0	TORCHAUSSÉ Micha... 1420								
4	AMBLARD Philippe 1490	1 - 0	HOMERE Cedric 1530	4	BENAYOUN David 1610	1 - 0	MOSSET Claude 1330								
5	AVDAGIC Faris 1410	0 - 1	KRASNOBRODA Mau... 1499	5	GUIRAND Solal 1499	0 - 1	DOUSTENS Jean-J... 1410								
6	CAMPOY Steve 1370	X - X	PEAUD-LENOEL Dan... 1160	6	ESPINEIRA José 1470	1 - 0	TOMAS Vincent 1099								
		1-2				3-3									
MILLAU				BLAYE LES MINES				TOURNEFEUILLE-3				MONTAUBAN-2			
1	CARRIERE Jean-P... 1945	1 - 0	ARLABOSSE Nicol... 1820	1	PINAULT Ronan 1940	0 - 1	FUMENIER Thierry 1730								
2	CROUX Laurent 1760	X - X	OLLE Jean-Pierre 1760	2	MARNI-SANDID Tarik... 1590	1 - 0	DERBICHEN Moussa 1499								
3	CHORAZY André 1740	X - X	JALRAS Laurent 1730	3	BROCHET Thierry 1620	1 - 0	PALOS Jean-Luc 1550								
4	CALVIGNAC Maurice... 1630	0 - 1	VALAT Jean-Marie 1590	4	EGEA Claude 1650	X - X	FOUSSAT Frederic 1440								
5	TREILLET Robert 1340	0 - 1	VALADE Patrick 1600	5	RYNIK Gerard 1670	1 - 0	KIENLEN Gerard 1430								
6	HAZAK Marcel 1300	0 - 1	GAYRAUD Christian... 1430	6	PINAULT Mailys 1370	0 - 1	ARIGAULT Thomas 1230								
		1-3				3-2									
CLASSEMENT															
1	BLAYE LES MINES	12	9	14	5	5	MONTAUBAN 2	7	1	10	9				
2	TOURNEFEUILLE 3	12	9	14	5	6	VILLENEUVE-TLS 2	6	-5	9	14				
3	COLOMIERS 2	8	0	8	8	7	ALBI 2	6	-5	6	11				
4	MILLAU	8	-5	7	12	8	C.E.I.TOULOUSE 5	5	-4	9	13				

REGIONALE - 1															
GROUPE SUD  RONDE 4  9 Janvier 2005															
CEIT-4				MURET GAMBIT-2				RAMONVILLE-2				L. ECH. MURET			
1	FAVAREL Alexis 1640	X - X	PHAN Van-Chuong 1780	1	GUILLORY Gabriel 1900	1 - 0	FOUHAMI Abderraman... 1480								
2	TOVAR GONZALES ... 1570	0 - 1	FLOURAC Jean-Paul... 1680	2	ROUVERET Philip... 1740	1 - 0	ARDOLADE Jean-M... 1520								
3	LAFFONT Jean-Chist.... 1530	X - X	LE DIGABEL Patrick... 1600	3	MARY Jean-Franc... 1580	0 - 1	MORUZ Patrick 1499								
4	LENOIR Patrice 1470	1 - 0	FORA Jean-Paul 1680	4	RIZZO Carlo 1570	1 - 0	ZARKI Hicham 1499								
5	CHEVALIER Pierre 1300	0 - 1	SPANOUKAKIS Serge... 1550	5	BOUET Jean-Yves 1450	0 - 1	COSTAMAGNO Yves 1420								
6	ARNOULD Francois... 1330	0 - 1	CALLEJON Bernard 1530	6	REGLADE Michel... 1499	0 - 1	DOLIQUE Pascal 1240								
			1-3				3-3								
SAINTE FOY				LUCHON				VILLENEUVE-TLS 1				VIC EN BIGORRE			
1	BOULOGNE Laurent 1820	1 - 0	LLOVERAS Jean-J... 1570	1	CESBRON Guy 2133	1 - 0	GIRAUT Laurent 1880								
2	AJDARI Emmanuel 1670	1 - 0	LEFAUQUEUR Alain 1410	2	ALONSO Jesus 1830	1 - 0	LABAT Jory 1650								
3	SICRET Francis 1570	0 - 1	MIQUEL Pierre 1470	3	GARCIA DEL PRADO... 1660	1 - 0	THIMONIER Victor 1540								
4	MOREAU Emilien 1530	1 - 0	DURAND Christian 1499	4	SAUBIETTE Cyril... 1730	1 - 0	MORO Sébastien 1499								
5	MISIASZEK Stéphane... 1410	1 - 0	MOREAU Maximilien... 1470	5	TAIEB Marcel 1700	1 - 0	SUSINI Yannick 1360								
6	PELISSIER Daniel 1450	1 - 0	CHARLES Yohann 1250	6	CHEVAUCHE Alain 1730	X - X	LABAT Thierry 1400								
			5-1				5-0								
CLASSEMENT															
1	GAMBIT DE MURET 2	12	14	16	2	5	C.E.I.TOULOUSE 4	6	-6	7	13				
2	SAINTE FOY	12	12	17	5	6	VIC EN BIGORRE	6	-11	5	16				
3	VILLENEUVE-TLS 1	12	12	16	4	7	L. ECH. MURET	5	-12	6	18				
4	RAMONVILLE 2	7	3	12	9	8	LUCHON	4	-12	4	16				

La compétition de Régionale 1 me semble très intéressante. Il faut noter le parcours remarquable de l'équipe de Blaye les Mines. Elle se maintient à la première place de son groupe avec Tournefeuille. Les autres semblent "largués"

Dans l'autre groupe, Muret, Sainte Foy et Villeneuve-Tolosane sont bien partis pour "s'étripier" en vue de la qualification. Et il n'y a que deux élus. *Voilà du sport en perspective !*

REGIONALE - 2											
RONDE 3 5 Décembre 2004 Exempt : RODEZ											
AUCH-2			LOURDES			CASTEL / MOISSAC-1			BLAYE LES MINES		
1	POKEE Anne-Josèphe 1991	X - X	ALIK Michel 1680			1	BRACH Manuel 1599	0 - 1	VALAT Jean-Marie 1590		
2	DEVECCHI Jorge 1660	1 - 0	HERVE Jean-José... 1690			2	CEBOLLERO Daniel 1460	0 - 1	IMHOFF Francois 1390		
3	CASTERA Sylvain 1300	0 - 1	LAFARGUE Frederic... 1499			3	CASTRO Jean-Pierre... 1460	0 - 1	LOPEZ Michel 1260		
4	CHAUDOT Maxime 1240	0 - 1	ALIK Simon 1260			4	CARTERON Olivier 1390	1 - F	FORFAIT		
			1-2							1-3	
FOIX-2			CATE-1			RISCLE			CONDOM-3		
1	HOCQUET Vincent 1499	X - X	BOUYT Bernard 1690			1	MOULIE Patrick 1860	1 - 0	ASPINALL John 1920		
2	LELONG Adelin 1370	1 - 0	DUFOR Jean-François...1520			2	LALONDRELLE Pierre 1830	0 - 1	BEAURAIN Louis 1930		
3	DURRIEU Etienne 1120	0 - 1	GOMEZ Jean-Pierre... 1499			3	DUBOIS Jeremy 1640	0 - 1	PORCHE Christian 1660		
4	FONTENY Matthieu 1199	0 - 1	BACQUE Bernard 1430			4	EUPHERTE Jean-L. 1499	0 - 1	ALEGRET Jean-Pierre...1590		
			1-2							1-3	
COLOMIERS-3			FOIX-3			LUCHON-2			MURET-3		
1	PUYOO Olivier 1499	0 - 1	VERWAERDE Herve 1680			1	LLOVERAS Jean-J... 1550	1 - 0	HEUDE Jean-Noël 1380		
2	CHARRUYER Baptiste... 1350	1 - 0	PORTET Benoît 1199			2	DUPLAN Alexis 1280	0 - 1	ROUQUET Remi 1290		
3	LEPEUPLE Emilien 1199	1 - 0	KNELL Olivier 1199			3	CHARLES Thomas 1200	0 - 1	BARRAUD Claudine 1250		
4	BRENET Jeremy 1299	1 - 0	VERWAERDE Jolanthe... 1009			4	SANCHEZ David 1030	0 - 1	MATHE Florian 1249		
			3-1							1-3	
L'UNION			CAHORS-2			FIGEAC			MONTECH		
1		1 - F				1	LUIS Henri 1700	1 - 0	AUGE Jean 2018		
2		1 - F	FORFAIT DE			2	HEGRAY Romain 1690	0 - 1	TRUONG Thierry 1410		
3		1 - F	CAHORS			3	HEGRAY Charlie 1310	1 - 0	SAUTY Francis 1280		
4		1 - F				4	ROUQUAL Olivier 1380	0 - 1	DESQUINES Charlie... 1250		
			4-0							2-2	
VILLENEUVE-TLS			COLOMIERS-4			MURET-4			CATE-2		
1	RABOUL Francois 1260	0 - 1	MOURET Amaud 1399			1	CANER Guillaume 1749	1 - 0	POUSSY Daniel 1460		
2	MAGES Gaëtan 1150	0 - 1	PRIVAT-ALINGRIN... 1499			2	FABRE Pierre 1400	0 - 1	DELAY Guillaume 1420		
3	CORRECH Manuel 1099	0 - 1	LESTRINGANT Gui... 1199			3	SAADA Mehdi 1249	0 - 1	PORTOIS Valentin 1160		
4	MERCIER Lois 1199	1 - 0	GUILLABERT Jean... 1199			4	BOUKHRIS Yacine 1170	X - X	CREPIEUX Amaud 1199		
			1-3							1-2	
CASTEL / MOISSAC-2			CONDOM-4			TARBES-2			AUCH-3		
1		1 - F				1	LABARTHE Francois... 1670	1 - 0	MARQUES Michel 1499		
2		1 - F	FORFAIT DE			2	BILDSTEIN Gerard 1650	1 - 0	DUQUE DIAZ Valérie 1499		
3		1 - F	CONDOM			3	LEHMAN Denis 1610	1 - 0	POKEE Michele 1280		
4		1 - F				4	THET Sylvain 1540	1 - 0	DUQUE DIAZ Paolina 1099		
			4-0							4-0	

CLASSEMENT						8	AUCH 2				7	+3	7	4	17	RODEZ				5	-2	5	7
						9	L'UNION				7	+3	7	4	18	RISCLE				5	-3	4	7
1	BLAYE	9	+7	9	2	10	COLOMIERS 3				7	+1	6	5	19	FOIX 3				5	-4	4	8
2	LOURDES	9	+5	8	3	11	CASTEL-MOISSAC 2				6	+2	7	5	20	TARBES				4	3	5	2
3	CONDOM 3	8	+6	8	2	12	FIGEAC				6	+2	7	5	21	MURET 4				4	-1	5	6
4	CATE 1	8	+5	8	3	13	MONTECH				6	0	6	6	22	CAHORS 2				4	-5	3	8
5	FOIX 2	7	+5	8	3	14	COLOMIERS 4				6	0	6	6	23	VILLENEUVE-TOLOSANE				3	-6	3	9
6	MURET 3	7	+4	8	4	15	CATE 2				6	-3	4	7	24	AUCH 3				3	-7	2	9
7	CASTEL/M-1	7	+3	7	4	16	LUCHON 2				5	-2	5	7	25	CONDOM 4				3	-8	1	9

Pour cette ronde 3, nous avons eu deux forfaits d'équipe, ce qui pour un groupe de 25 me semble assez décent
La deuxième équipe de Blaye (Encore Blaye!) mène suivie par les étonnants lourdaïs. Ceux-ci ont envoyé au tapis l'équipe d'Auch qui pensait leur faire la fête en se renforçant sérieusement. Oui, il y a eu fête, mais c'était pour Lourdes!

Dans cette équipe de Lourdes, le premier échiquier Alik est un joueur de première force.

Côté résultats individuels, nous avons eu quelques surprises: la victoire de Henri Luis sur Jean Augé; la nulle de Vincent Hocquet contre l'expérimenté Bouyt, la nulle de Michel Alik contre Anne Pokée....

Cette compétition est d'un bon niveau, principalement chez les équipes de la première moitié. Il paraît que certaines parties sont excellentes (je n' ai encore vu aucune partie). On attend la publication des parties de cette division pour que chacun puisse se rendre compte de la force et des progrès de certains joueurs.

REGIONALE - 2																											
RONDE 4 9 Janvier 2005 Exempt : VILL-TOLOSANE																											
LOURDES					BLAYE LES MINES					CATE-1					AUCH-2												
1	HERVE Jean-José... 1660				1 - 0	COURCEULLES Alex 1630				1	BOUYT Bernard 1690				X - X	POKEE Anne-Jose... 1991											
2	LAFARGUE Frédéric... 1499				0 - 1	DEVALS Nicolas 1560				2	BACQUE Bernard 1490				0 - 1	DEVACCHI Jorge 1740											
3	TORRECILLA Maïté... 1499				0 - 1	IMHOFF François 1440				3	SABANOWSKI Jean... 1499				1 - 0	CASTERA Sylvain 1360											
4	GUENOUN Kamal 1499				0 - 1	LOPEZ Michel 1410				4	GOMEZ Jean-Pierre... 1499				1 - F	FORFAIT											
					1-3											1-2											
CONDOM-3					CASTEL / MOISSAC					L'UNION					FOIX-2												
1	BEURAIN Louis 1830				1 - 0	BRACH Manuel 1560				1	IVANOFF Dimitri 1390				1 - 0	DAVID Philippe 1640											
2	TAUZIEDE Jean-P... 1630				X - X	PRIEUR Axel 1580				2	RAULIN Dimitri 1399				0 - 1	LELONG Adelin 1440											
3	SCHWARZ Klaus 1630				1 - 0	CARTERON Olivier 1440				3	EYMOND Jean 1370				1 - 0	PEREZ Fabien 1199											
4	PORCHE Christian 1620				0 - 1	CEBOLLERO Daniel 1460				4	CID Edouard 1199				0 - 1	FONTENY Matthieu 1199											
					2-1											2-2											
MURET-3					COLOMIERS-3					CASTEL / MOISSAC 2					FIGEAC												
1	ABADIE Albert 1450				0 - 1	BLESING Alicia 1610				1	TABONE Yves 1470				X - X	LUIS Henri 1720											
2	HEUDE Jean-Noël 1370				0 - 1	CHARRUYER Bapti... 1450				2	ELMS Malcom 1499				0 - 1	HEGRAY Romain 1620											
3	MAS Jean-Louis 1340				0 - 1	PUYOO Olivier 1499				3	DUHON Jean-Noël 1400				0 - 1	ROUQUAL Olivier 1360											
4	FORFAIT				F - 1	LEPEUPLE Emilien 1199				4	DOLS Martin 1250				0 - 1	HEGRAY Charlie 1320											
					0-4											0-3											
MONTECH					COLOMIERS-4					CATE-2					RISCLE												
1	AUGE Jean 2018				1 - 0	PRIVAT-ALINGRIN... 1499				1	POUSSY Daniel 1430				0 - 1	LALONDRELLE Pierre... 1880											
2	TRUONG Thierry 1490				0 - 1	MOURET Arnaud 1399				2	GOMEZ Romain 1199				0 - 1	MOULIE Patrick 1810											
3	WACKER Antoine 1350				1 - 0	RANC Florian 1299				3	CREPIEUX Arnaud 1199				0 - 1	CONSTANTIN Math... 1803											
4	DESQUINES Charles... 1320				1 - 0	LESTRINGANT Gui... 1060				4	GENTY Titouan 1199				0 - 1	DUBOIS Jeremy 1640											
					3-1											0-4											
FOIX-3					MURET-4					TARBES-2					LUCHON-2												
1	DRAMARD Claire-... 1499				1 - F					1	THET Sylvain 1780				1 - 0	SIMON Alain 1499											
2	CALVET Pierre 1499				1 - F	FORFAIT DE				2	LABARTHE François... 1720				0 - 1	GALES Jacques 1280											
3	VERWAERDE Jolan... 1280				1 - F	MURET-4				3	BILDSTEIN Gerard 1740				1 - 0	ESCOLE Pierre-J... 1190											
4	PORTET Benoît 1220				1 - F					4	LEHMAN Denis 1700				1 - 0	PERRIN Paul 1130											
					4-0											3-1											
RODEZ-2					CAHORS-2					AUCH-3					CONDOM-4												
1	PIALAT Bernard 1680				1 - 0	HOUMEAU Dominique... 1610				1	DUQUE DIAZ Valérie... 1499				0 - 1	MASSERY Renaud 1520											
2	MOLINIER Bastien 1200				0 - 1	NOUVEL Denis 1520				2	POKEE Michèle 1360				0 - 1	SENEY Jean-Pierre... 1280											
3	NGHIEM Paul-Olivier... 1199				0 - 1	ADIBA Jean-Claude... 1540				3	DUQUE DIAZ Paolina... 1099				0 - 1	CAZABAT Guillaume... 1099											
4	KOLIMAGA Vladimir... 1099				1 - 0	ANDRE Yves 1140				4	FORFAIT				F - 1	DASTE Arthur 1250											
					2-2											0-4											
CLASSEMENT										8	L'UNION				9	3	9	6	17	RODEZ				7	-2	7	9
										9	MONTECH				9	2	9	7	18	COLOMIERS 4				7	-2	7	9
1	BLAYE				12	9	12	3	10	CASTEL / MOISSAC				8	2	8	6	19	CATE 2				7	-7	4	11	
2	CONDOM 3				11	7	10	3	11	AUCH 2				8	2	8	6	20	VILLENEUVE-TOLOSANE				6	-2	7	9	
3	CATE 1				11	6	10	4	12	RISCLE				8	1	8	7	21	LUCHON 2				6	-4	6	10	
4	COLOMIERS 3				10	5	10	5	13	FOIX 3				8	0	8	8	22	CONDOM 4				6	-4	5	9	
5	LOURDES				10	3	9	6	14	MURET 3				8	0	8	8	23	CAHORS 2				6	-5	5	10	
6	FIGEAC				9	5	10	5	15	TARBES				7	5	8	3	24	MURET 4				4	-5	5	10	
7	FOIX 2				9	5	10	5	16	CASTEL-MOISSAC 2				7	-1	7	8	25	AUCH 3				4	-11	2	13	

 L'équipe de **Blaye** semble prendre le large; la voilà première détachée devant Condom qui manifestement se remue pour monter. Quand on voit que les deux équipes de Blaye sont premières de leur groupe, l'une en REG 1, l'autre en REG 2, on ne peut qu'être admiratif et féliciter ce club tarnais pour son dynamisme.

Cette fois, l'équipe de Lourdes n'a pas renouvelé ses belles prestations des trois premières rondes. Mais il est vrai que la famille Alik, père et fils était absente. Ceci explique sans doute cela. Pour la montée, nous avons encore une bonne dizaine de candidats. Cela promet de belles empoignades, avec des parties très disputées et de bon niveau, on espère.

Pour cette journée, nous avons eu un seul forfait d'équipe. Aurons-nous zéro forfait la prochaine fois ?

Le système suisse d'appariements concocté par Hervé Verwaerde fonctionne remarquablement. De plus, les appariements sont envoyés aux clubs le lendemain de la rencontre! Les clubs ont donc un mois pour s'organiser. Que demander de plus?

ECHECS ET PEINTURE

"La peinture ne doit pas être exclusivement visuelle ou rétinienne. Elle doit intéresser aussi la matière grise, notre appétit de compréhension. Il en est ainsi de tout ce que j'aime: je n'ai jamais voulu me limiter à un cercle étroit et j'ai toujours essayé d'être aussi universel que possible. C'est pourquoi par exemple, je me suis mis à jouer aux échecs. En soi, le jeu d'échecs est un passe-temps, un jeu, quoi, auquel tout le monde peut jouer. Mais je l'ai pris très au sérieux et je m'y suis complu parce que j'ai trouvé des points de ressemblance entre la peinture et les échecs. En fait, quand vous faites une partie d'échecs, c'est comme si vous esquissiez quelque chose, ou comme si vous construisiez la mécanique qui vous fera gagner ou perdre. Le côté compétition de l'affaire n'a aucune importance, mais le jeu lui-même est très, très plastique et c'est probablement ce qui m'a attiré."

Marcel Duchamp

Voici deux tableaux peints par Marcel Duchamp. Le premier dans la veine de Cézanne peint en 1910, le second dans celle de Braque peint en 1911. Tous deux portent à peu près le même titre et ils représentent la même scène: "Les joueurs d'échecs". On voit l'évolution radicale (et la virtuosité) de ce joueur d'échecs en si peu de temps. Ci-après, les commentaires de Marcel Duchamp lui-même.

Partie d'échecs
1910, huile sur toile, 114 x 146 cm
Philadelphia Museum of Art.

« Autre exemple de l'influence de Cézanne : ce jeu d'échecs entre mes deux frères. Peint pendant l'été de 1910 dans le jardin de Puteaux où ils habitaient, il fut présenté au Salon d'Automne de la même année. Le jury du Salon d'Automne m'accorda le titre de "Sociétaire" qui me donnait le privilège d'exposer sans passer par le jury. Curieusement, je ne profitai pas de cette distinction et n'exposai plus jamais au Salon d'Automne. Devant mes deux frères jouant aux échecs, on voit mes deux belles-soeurs prenant le thé. »

Portrait de Joueurs d'échecs
1911, huile sur toile, 108 x 101 cm
Philadelphia Museum of Art.

« Utilisant une fois de plus la technique de la démultiplication dans mon interprétation de la théorie cubiste, je peignais les têtes de mes deux frères en train de jouer aux échecs, cette fois non pas dans un jardin, mais dans un espace indéfini. À droite se trouve Jacques Villon et à gauche Raymond Duchamp Villon le sculpteur, chaque tête étant indiquée par plusieurs profils successifs au milieu de la toile, quelques formes simplifiées de pièces d'échecs disposées au hasard. Une des autres caractéristiques de ce tableau est la tonalité grisâtre de l'ensemble. On peut dire que généralement, la première réaction du Cubisme contre le Fauvisme fut l'abandon des couleurs violentes et leur remplacement par des tonalités atténuées. Ce tableau fut peint à la lumière du gaz pour obtenir cet effet d'atténuation lorsqu'on le regarde au jour. »

Marcel Duchamp, un des maîtres de l'art contemporain, fut dans les années 20-30 un des meilleurs joueurs d'échecs de France, membre de l'équipe de France. Il s'est arrêté définitivement de jouer et de peindre en 1968. Il repose au cimetière de Rouen



COUPE DE LA FEDERATION

TARN ET GARONNE

La Coupe de la fédération du Tarn et Garonne s'est jouée le
dimanche 28 novembre 2004 à Montauban
Résultats :

Ronde 1 : Castel I - Montauban I : 1-3 / Castel II - Montauban II : 2-0 / Castel III - Montauban III : 4-0
Ronde 2 : Montauban I - Castel II : 3-1 / Montauban II - Castel III : 3- / Montauban III - Castel I : 0-4
Ronde 3 : Castel III - Montauban I : 1-3 / Castel I - Montauban II : 2-2 / Castel II - Montauban III : 4-0

Classement :

1° Montauban I : 9 Points (Qualifiée) / 2° Castel II : 7 Points (Qualifiée) / 3° Castel I : 6 Points (+2) / 4° Montauban II : 6 Points (0) / 5° Castel III : 5 Points / 6° Montauban III : 3 Points
La parité est respectée puisque qu'une équipe de chaque club sera présente à la phase Ligue. La journée s'est très bien passée (à part un petit incident à midi où on a failli se faire mettre dehors par le concierge de la maison du peuple) et s'est terminé autour du traditionnel apéritif offert par le comité départemental du jeu d'échecs représenté par Gérard Kienlen. Merci à Montauban pour son organisation. **Axel Prieur**

HAUTES-PYRENEES

C'est l'Echiquier de Bigorre qui accueillait cette année la phase départementale Hautes Pyrénées de la Coupe de la Fédération. Le Président Bildstein (Président au titre de l'Echiquier de Bigorre et du Comité Départemental) était aux manettes de cette journée que l'on qualifiera de triste si l'on s'en tient au nombre d'équipes ayant participé : 3 équipes seulement, représentant 2 clubs !! Les Hautes Pyrénées, qui comptent maintenant 5 clubs, voient ses compétitions désertées par les joueurs ... La dynamique de l'an passé s'est éteinte après le tournoi de rentrée de Lourdes. Les championnats Jeunes, la semaine dernière, ont vu une participation très faible, et aujourd'hui, on déplore l'absence de 3 clubs sur 5, dont Vic en Bigorre qui avait toujours présenté 2 équipes les années précédentes !! Bien sûr, la concurrence du tournoi de jeunes à Pau (Les Petits Rois) a compté, mais elle n'explique pas tout.

Une seule équipe qualifiée, c'est la sanction immédiate qui a frappé des participants innocents Dommage !

Mais, comme pour justifier le dicton "les absents ont toujours tort", la compétition s'est déroulée dans une ambiance amicale, avec un suspens qui a tenu jusqu'à la fin de la dernière ronde. Une belle journée dont le Président Bildstein nous fait un bref compte rendu : Rencontre triangulaire au système Molter entre Tarbes 1, Loures-Barousse et Tarbes 2. Qualification de Tarbes 1 avec 7 points de parties contre 5,5 à Loures et Tarbes 2. La décision fut longue à obtenir puisque après la 1ère ronde Tarbes 1 était dernier avec 1 point contre 2 à Loures et 3 à Tarbes 2. Il faut saluer les valeureuses équipes de Loures et surtout de Tarbes 2 qui a disputé le match avec seulement 3 joueurs actifs et un sympathique petit figurant.

Equipes

Tarbes 1 : Thet, Baumgartner, Labarthe, Bildstein.

Moyenne ELO : 1610

Loures : Lavolé, Cordier, Durand, David.

Moyenne ELO : 1475

Tarbes 2 : Lehman, Aznar, Vasseur, Marlin.

Moyenne ELO : 1430

Meilleures performances

Labarthe (Tarbes 1) = 3/3 / Lehman (Tarbes 2 = 2,5/3 /

Lavolé (Loures-B) = 2,5/3 / David (Loures-B) = 2,5/3

Tout s'est passé dans une excellente ambiance sportive et amicale et tous ont été ravis de jouer, notamment les joueurs de Tarbes 2 dont la participation est longtemps restée incertaine. Comme souvent, les absents ont eu tort.

Gérard BILDSTEIN

HAUTE-GARONNE

La phase départementale de Haute-Garonne de la Coupe de la fédération s'est déroulée le 28 novembre à Villeneuve-Tolosane.

8 équipes étaient inscrites (comme l'an dernier): APEJE ; CEIT-1; CEIT-2; COLOMIERS; GAMBIT MURET; L'UNION ; TOURNEFEUILLE; VILLENEUVE-TOLOSANE.

Les appariements se faisaient au système suisse. Arbitre : Claude Egea , Président du CDJE 31

Voici le classement à l'issue des trois rondes :

1- VILLENEUVE-TOLOSANE [Alain Chevauché (1690) - Marcel Taïeb (1690) - Bruno Garcia Del Prado (1640) - Jeremy Hernandez (1490)] = 9 pts / +8

2- CEIT-1 [Ali Bachkat (1660) - David Benayoun (1600) - Jean-François Lelegard (1550) - Tahiry Ratsimbahotra (1499)] = 7 pts / +5]

3- TOURNEFEUILLE [Thierry Brochet (1650) - Gérard Rynik (1650) - Jonas Chapelet (1310) - Victor Treinsoutrot (1220)] = 7 pts / +1]

4- GAMBIT MURET [Sami-Antoine Rahal (1660) - Jack Boussely (1660) - Bernard Callejon (1530) - Patrick Le Digabel (1510)] = 6 pts / 0]

5- CEIT-2 [Ahmed Ghoumari (1499) - Jesus Antonio Tovar Gonzalez (1499) - Ahmed Dahbi (1480) - Forfait] = 6 pts / -1]

6-ex-aequo COLOMIERS [Arnaud Mouret (1399) - Laurent Garcia (1399) - Baptiste Charruyer (1350) - Arnaud Despouy (1250)] = 5 pts / -2 / 5 gains]

6-ex-aequo L'UNION [Jacques Perroux (1690) - Dimitri Raulin (1399) - Thomas Delerue (1499) - Boris Schawlb (1399) - Edouard Cid (1199)] = 5 pts / -2 / 5 gains

8- APEJE [Pierre Tignol (1410) - Ashley Allouche (1410) - Paul Giustiniani (1380) - Van Phan-Thanh (1009) - Emilie Fauconnet (1130)] = 3 pts / -8]

Les deux premières sont qualifiées pour la phase régionale.

La troisième sera peut-être repêchée

Meilleurs performances :

table 1 : **Chevauché** et **Ghoumari** avec 2,5 pts

table 2 : **Rynik** avec 3 pts / table 3 : **Lelegard** avec 2,5 pts

table 4 : **Hernandez** et **Ratsimbahotra** avec 3 pts

[NDLR Dommage que la Haute-garonne ne soit pas arrivée à 9 équipes; elle aurait eu 3 qualifiés au lieu de deux. Mais, comme le dit Claude, il est fort possible que la troisième équipe soit effectivement repêchée]

GERS

La phase départementale du Gers de la Coupe de la fédération s'est bien déroulée le 28 novembre à Condom. Cette année nous avons vu se présenter 5 équipes: 3 d'Auch, 2 de Condom. C'est un peu mieux que l'année dernière où nous avions eu 4 équipes, toutes d'Auch! Nous sommes encore loin du record de 9 équipes à Fleurance il y a six ans. Mais c'était l'époque où Fleurance avait un club dynamique avec une profusion de jeunes. Depuis, hélas, Fleurance a eu deux clubs, pour finir par presque zéro cette année. Ainsi vont parfois les échecs

Les appariements se faisaient au molter puisque le nombre d'équipes était impair.

Arbitre et organisateur: Claude Jacob de Condom membre du CDJE-32.

Voici le classement à l'issue des trois rondes:

1- AUCH-1 [Jorge Devecchi (1660) – Guillaume Hoeltzel (1600) – Jean Vergès (1620) – Blaise Bouguin (1580)] = 9 pts / +10 et 10/11]

2- CONDOM-2 [JP Tauziede (1590) – Renaud Massery (1460) – Arthur Daste (1270) - Guillaume Cazalat (1099)] = 7 pts / +1 et 6/11]

3- CONDOM-1 [Claude Jacob (1670) – Christian Porché (1660) – Klaus Swarz (1620) – Nathan Berthelot (1530)] = 6 pts / -1]

4- AUCH-2 [Paul Blondelon (1450) — Michel Marques (1499) – Michèle Pokee (1280) - Sylvain Castéra (1300) = 5 pts / -2.

5- AUCH-3 [Sandrine Hoeltzel (1450) - Luc Mercier (1270) - Paolina Duque Diaz (1099) – Clement Oliveira (1009)] = 3 pts / -10

Les deux premières sont qualifiées pour la phase régionale.

Il y eut quelques parties intéressantes et disputées en particulier la partie Vergès – Pokee où Michèle aurait pu obtenir la nulle , mais, comme souvent, elle perdit en finale une partie "imperdable". La partie Mercier - Massery aurait du se terminer à l'inverse du résultat final. Le jeune Luc Mercier ne manque pas d'idées, de patience seulement. Nous eûmes aussi notre lot habituel de grosses bourdes dont trois ou quatre perte de dame!

L'équipe de Auch-1 a nettement dominé les débats , une seule défaite dans ses rangs: celle de Blaise Bougouin devant le redoutable espoir condomois de 12 ans Nathan Berthelot. Blaise donna sa dame gratis, et sans sa dame, il n'est plus le même homme. La dernière partie de la journée opposait le condomois Klaus Schwarz à l'auscitain Jean Vergès. Celui-ci joua un coup de dame menaçant le mat ou la prise d'une pièce. Klaus, de son côté menaçait de gober un beau pion auscitain. Pressé d'en finir, Klaus prit le pion, se disant sans doute : en voilà un qu'il n'aura plus; maintenant, le centre est dégagé pour mes troupes.... Et...Mat Impassible et souriant, le néo-conduits tendit la main à son adversaire. La journée était finie; ne restait plus qu'à proclamer les résultats, donner la coupe, et prendre l'apéritif . Apéritif offert par le Comité du Gers, sans alcool évidemment; bien qu'on ait vu traîner une bouteille de mousseux.

Une curiosité: l'équipe de Condom -1 est classée après celle de Condom-2: en effet, la plus forte des deux équipes de Condom avait un forfait: Christian Porché.

5 joueurs ont engrangé le maximum de points: avec trois victoires: Devecchi; Vergès; Hoeltzel Guillaume tous trois d'Auch et Tauziède et Berthelot tous deux de Condom. Finalement, beaucoup de jeunes dans cette compétition. De la bonne graine pour l'avenir des échecs gersois. Mais, attention aux déperditions ! GR

ARIEGE

La phase départementale de la coupe de la fédération a eu lieu le 28/11/2004 sous la responsabilité et l'arbitrage de Bruno Lanllier. Cela faisait quelques années que cette compétition n'était plus organisée en Ariège. Certes, il n'y a qu'un club en Ariège, mais il a eu au moins le mérite d'organiser un match entre deux équipes, au lieu d'en qualifier une par défaut comme il aurait pu le faire. Preuve de l'esprit sportif et sérieux de ce club.

Il faut en féliciter les organisateurs.

FOIX-1 = [VERWAERDE Hervé 1680 / LELONG Adelin 1370 / MOLET

Patrice 1499 / DURRIEU Etienne 1120]

FOIX-2 = [CARINOLA Marco 1499 / DRAMARD Claire Odile 1499 / CARINOLA Raphaël 1570 / BAVEREL Jimmy 1499]

FOIX-2 l'emporte sur FOIX-1 par 2 1

TARN

La phase départementale du TARN de la coupe de la fédération avait lieu à Castres le 28/11/2004. Quatre équipes se sont disputé la qualification : Castres, Albi, Blaye et le tout nouveau club de Gaillac. Lors de la troisième ronde, le match Castres/Albi était décisif pour la qualification car les deux clubs avaient chacun deux victoires. Les deux équipes faisant match nul, c'est le départage qui qualifie le club de **Castres** pour la phase suivante. Pour le club de Gaillac, c'était le début dans une compétition officielle, le club est surtout constitué de jeunes tous très motivés et appliqués que l'on retrouvera pour la nationale 4 jeunes.

Voici le classement final

1) CASTRES (M.E =1494) [BUIITEN Herman1499 - SANTEL Frédéric 1560 - GINOULLAC Philippe 1499 -FOURNIER Marcellin 1420] 8 pts / +6 / 8 gains]

2) ALBI (M.E = 1547) [PECCINI Jean Pierre1520 - HOMERE Cédric1590 - DE BARALLE Michel 1550 - REYNA Quentin 1530] 9 pts / +4 / 6 gains]

3) BLAYE (M.E =1332) [DEVALS Nicolas1199 - COURCEULLES Alex 1490 - GAYRAUD Christian1380 - LOPEZ Michel1260] 5 pts / +1 / 6 gains]

4) GAILLAC (M.E =1202) [NICODEME Jack 1499 - VACHER David 1099 - PRE Alexandre 1009] 3pts / -11 / 0 gains]

L'équipe de Castres est donc qualifiée pour la phase régionale **NDLR** Un seul joueur a gagné ses trois parties, il s'agit de Philippe Ginouillac, nouveau joueur de Castres.

On doit féliciter les joueurs du nouveau club de Gaillac qui, dès la première année de son existence, se lance courageusement dans le grand bain de la compétition. Certes, l'équipe n'avait que trois joueurs. Parmi eux, deux enfants débutants. Leur score est faible, rien de plus logique. Remarquez toutefois que le meneur de cette équipe, Jack Nicodeme, par ailleurs Président du club, a fait nulle contre l'expérimenté Jean-Pierre Peccini d'Albi.

NATIONALE III - JEUNES

La première journée de cette compétition s'est jouée le dimanche 12 décembre 2004.. On a eu les rencontres suivantes:

A VIC EN BIGORRE: VIC BIGORRE / LUCHON = 12 - 4

A BORDEAUX: TOURNEFEUILLE / BORDEAUX = 4-11





A TOULOUSE: AGEN / APEJE = 4-4

A LIMOGES: STE FOY / LIMOGES = 10-6

Pour son long voyage à Limoges, l'équipe de Ste Foy d'Aigrefeuille s'était déplacée avec 5 joueurs seulement (Alors qu'un équipe complète doit avoir 8 joueurs). Mais, malgré cet énorme handicap, nos régionaux l'emportèrent par 10-6. Les cinq joueurs gagnant chacun leur partie. Il ne restait aux limougeauds que les gains par forfait. Médiocre consolation.

La deuxième journée se jouait le dimanche 16 janvier 2005 . Les huit équipes étant regroupées en deux endroits: quatre à Agen, quatre à Tournefeuille. Voici les résultats:

A AGEN

AGEN / VIC BIGORRE = 13-3  BORDEAUX / LIMOGES = 11-2  BORDEAUX / AGEN = 6-6  LIMOGES / VIC BIGORRE = 10-4  BORDEAUX / VIC BIGORRE = 13-3  AGEN / LIMOGES = 8-6

A TOURNEFEUILLE

APEJE / TOURNEFEUILLE = 4-10
LUCHON / SAINTE FOY = 4-10
TOURNEFEUILLE / LUCHON = 14-0
SAINTE FOY / APEJE = 4-12
APEJE / LUCHON =12-4
STE FOY / TOURNEFEUILLE = 3-12

CLASSEMENT APRES LA RONDE 4					3	AGEN				10	+ 12	35	23	6	LIMOGES			
1	BORDEAUX ECH.	11	+ 26	41	15	4	APEJE	9	+ 10	36	26	7	7	VIC BIGORRE	6	-18	22	40
2	TOURNEFEUILLE	10	+ 22	40	18	5	STE FOY	8	-7	27	34	8	8	LUCHON	4	-36	12	48

NATIONALE II

RONDE 5 – Jouée le 8 Janvier 2005 à Tournefeuille

TOURNEFEUILLE		HYERES		CONDOM		MARSEILLE EFE	
DRENCHÉV Petar 2397	X - X	GMI LALIC Bogdan 2520		DUCRET Thomas 2199	X - X	MI SOLODOVNICHEN... 2514	
KUZEV Jordan 2379	X - X	MI NINOV Nikolai 2489		BEDUE Julien 2121	X - X	AMIGUES Emmanuel 2349	
AGUIRRE Simon 2212	0 - 1	MI ETCHEGARAY Pat... 2386		FOURNIER Camille 2070	0 - 1	GARRIDO Denis 2313	
DALLOZ Jean-Michel... 2194	0 - 1	COMTE Frederic 2159		BEAURAIN Jerome 2123	0 - 1	SAEZ Frederic 2222	
LEMEAUX David 2175	0 - 1	ABELLO Sébastien 2252		RELEA Nicolas 2082	0 - 1	LEYGUE Dominique 2278	
PERRAMOND Henri... 2171	0 - 1	LANGVIN Philip... 2238		PAGNONCELLI Hervé... 1950	0 - 1	BREMOND Pascal 2108	
GENESTOUS Patrik... 2119	X - X	COMTE Christophe 2122		ALEGRET Jean-Pierre... 1590	0 - 1	ROLLAND Benjamin 2116	
GARREL Alain 2153	X - X	GARRO Pierre 2117		MOHSENI-CHABAST... 1499	0 - 1	PIQUEMAL Christ... 2054	
CWIEK Perrine 1690	0 - 1	LAURENS Julia 2024		FAVARD Gabriel 1199	F - 1	BOURGES Jérôme 2100	
		0-5				0-7	

RONDE 6 - Jouée le 9 Janvier 2005 à Tournefeuille

HYERES		CONDOM		MARSEILLE EFE		TOURNEFEUILLE	
GMI LALIC Bogdan 2520	1 - 0	BEDUE Julien 2121		MI SOLODOVNICHEN... 2514	1 - 0	KUZEV Jordan 2379	
MI NINOV Nikolai 2489	X - X	DUCRET Thomas 2199		GARRIDO Denis 2313	0 - 1	DRENCHÉV Petar 2397	
MI ETCHEGARAY Pa... 2386	1 - 0	BEAURAIN Jérôme 2123		AMIGUES Emmanuel 2349	1 - 0	DALLOZ Jean-Michel... 2194	
ABELLO Sébastien 2252	1 - 0	FOURNIER Camille 2070		LEYGUE Dominique 2278	0 - 1	LEMEAUX David 2175	
COMTE Frederic 2159	X - X	RELEA Nicolas 2082		SAEZ Frederic 2222	1 - 0	GARREL Alain 2153	
LANGVIN Philip... 2238	1 - 0	PAGNONCELLI Hervé... 1950		BOURGES Jerome 2100	0 - 1	GENESTOUS Patrik... 2119	
GARRO Pierre 2117	1 - 0	AMESTOY Jean-Luc 1499		BREMOND Pascal 2108	0 - 1	SCANDELLA Thierry... 2190	
COMTE Christophe 2122	1 - 0	MOHSENI-CHABAST... 1499		PIQUEMAL Christ... 2054	1 - 0	DEVOS Herve 1803	
LAURENS Julia 2024	1 - F	FAVARD Gabriel 1199		ROLLAND Benjamin 2116	1 - 0	CWIEK Perrine 1690	
		7-0				5-4	

Le groupe Sud de N II où évoluent nos deux représentants Condom et Tournefeuille comprend 12 équipes

Le premier monte en N I; les 4 derniers sont relégués en N III. A l'issue des six premières rondes, voici le classement

1	MARSEILLE EFE	18	22	33	11	5	VITROLLES	12	7	26	19	9	GRENOBLE	10	1	23	22
2	SAINT-AFFRIQUE	16	15	28	13	6	BAYONNE ADOUR	12	3	22	19	10	ECH NIÇOIS B	10	0	20	20
3	CANNES B	15	9	24	15	7	TOURNEFEUILLE	11	-5	17	22	11	CONDOM	9	-22	9	31
4	HYERES	14	8	23	15	8	MONTPELLIER B	11	-5	17	22	12	PAU HENRI IV	4	-33	7	40

NATIONALE III

GROUPE III

RONDE 5

Jouée le 9 janvier 2005

PERPIGNAN		CEIT II		NARBONNE		MURET	
NEGRE Albert 2111	X - X	HUTIN Christophe 2130		DESNOS Alexandre 2140	0 - 1	BOUTHIER Jacques 2022	
MARULL TEIXIDOR... 2102	X - X	CWIEK Loïc 2042		DE LA TORRE Igor 2173	1 - 0	CARPENTIER Jean... 2076	
CAMACHO Juan-Carlos... 2098	1 - 0	FAYETTE Sylvain 2038		DEZAN Pierre 2152	1 - 0	RIVIERE Gerard 1960	
BALAGUE CANADEL... 2049	1 - 0	LASSABE Nicolas 2000		INOUSS Badr 2023	1 - 0	PARTINICO Jeremy 1980	
TISSEYRE Yannick 2044	1 - 0	BOUHANA Paul-Alex... 1981		DESNOS Nicolas 2078	1 - 0	CAMILLERI Herve 1910	
LEBOUCHARD Charles... 2023	X - X	LE FOURNIER Bastien... 1980		COUTY Olivier 1948	X - X	PASTORELLI Loic 1800	
ANTON Gregory 1946	X - X	BENMESBAH Sarah 1800		BALLESTER Jonathan... 1941	0 - 1	COSTES Laurent 1740	
KUCHERUK Pavlo 1499	1 - 0	BRAUCKMANN Hart... 1730		BALLESTER Regis 1790	0 - 1	RAHAL Sami-Anto... 1650	
CARBONELL Françoise... 1510	1 - F	FORFAIT		PATETIF Dyanna 1660	1 - 0	BARRAUD Claudine 1300	
		5-0				5-3	

CLASSEMENT

1	NARBONNE	13	5	21	16	6	MURET	9	-5	14	19	
2	MONTPELLIER EUROPEEN	12	9	20	11	7	BEZIERS	8	4	20	16	
3	PALAVAS	12	1	20	19	8	CARCASSONNE	7	-8	14	22	
4	MONTPELLIER ECHECS III	10	4	21	17	9	TOULOUSE CEI II	7	-10	11	21	
5	ECHQUIER TOULOUSAIN	10	2	19	17	10	PERPIGNAN	4	-2	16	18	

LES CHAMPIONNATS DEPARTEMENTAUX DES JEUNES

: **ARIEGE**

Le 28 novembre 2004, s'est tenu à Foix, le Championnat Départemental des Jeunes de l'Ariège.

L'arbitre-organisateur était Bruno LANLLIER.

Les parties se sont jouées à la cadence de 61 mn / K.O.

(compatibles Elo !)

voici la grille américaine

	NOM Prénom	Elo	1	2	3	4	5	6	7	Tot	Clt	
1	VERWAERDE Jolanthe	1009		0	1	1	1	1	1	5	1	CH. POU F
2	PORTET Benoît	1199	1		0	1	1	1	1	5	1	CH. BENJ
3	FONTENY Matthieu	1199	0	1		1	1	1	1	5	1	CH. MIN
4	KNELL Olivier	1199	0	0	0		1	1	1	3	4	
5	RODRIGUEZ Nicolas	1199	0	0	0	0		1	1	2	5	
6	DEROSIERE Syrkan	1009	0	0	0	0	0		1	1	6	CH. POU
7	ESPY Sylvain	1009	0	0	0	0	0	0		0	7	

HAUTE-GARONNE

65 participants. C'est un peu moins que l'année passée où il y en avait 70.

La compétition s'est jouée au rythme qui est celui du championnat de ligue et du Championnat de France.

Les filles concouraient avec les garçons mais ont eu un classement spécifique.



Voici la liste des mieux classés. En principe, seuls les premiers de chaque catégorie sont qualifiés pour la phase ligue. Mais étant donné que certains départements n'ont pas de qualifiés dans certaines catégories (peut-être même dans aucune), il est fort probable qu'un certain nombre de joueurs ayant terminé deuxième, troisièmeseront qualifiés ou repêchés. Les règles de

qualification et de repêchage sont très strictes. Voir à ce sujet le bulletin de ligue N° 37 page 8 où ces règles qui ont été adoptées à l'AG de juin 2004 sont clairement explicitées.

C'est Michel Bedos qui est chargé de la sélection des jeunes pour la phase ligue.

PETITS-POUSSINS (5 joueurs dont 1 fille)

- 1) BROLY Jean-Christophe 1009 5pts / 2) LAGRAVE Lucas 1009 4pts / 3) JOUANNEAU Gatien 1009 3pts / 5) **DENIS Flore** 1009 1 pt

POUSSINS (17 joueurs dont 5 filles)

- 1) REGLADE Ulysse 1290 4pts / 2) BOUET Arnaud 1270 4 pts / 3) JOUANNEAU Armand 1370 4pts / 4) MEMBRIVE Philippe 1009 4pts / 5) FERRIER Simon 1009 3pts 6) **DEGALLAIX Pauline** 1009 3 pts 7) **NSIMBA Divine** 1009 3pts

PUPILLES (20 joueurs dont 4 filles)

- 1) TOULLEC Renan 1490 5 / 2) **FORTUNE Samantha** 1120 4 / 3) SAADA Mehdi 1249 3,5 / 4) CHIAVASSA Thibaut 1099 3,5 / 5) PREST Vincent 1230 3 10) **PINAULT Mailys** 1360 2,5

BENJAMINS (17 joueurs dont 0 filles)

- 1) RIGAL Samy 1620 5 / 2) IWANESKO Alexandre 1430 4 / 3) LACOMBE Martin 1600 3,5 / 4) MARTIN DE LA MOUTTE Paul 1490 3 / 5) PAUL Louis 1300 3

MINIMES (13 joueurs dont 1 fille)

- 1) PINAULT Ronan 1650 5 / 2) **CWIEK Perrine** 1710 4 / 3) MOREAU Emilien 1520 3 / 4) TREINSOUTROT Victor 1220 3 / 5) LE SQUEREN Antoine 1180 2,5

CADETS / JUNIORS (3 joueurs dont 0 filles)

- 1) GALBY Vassili 1941 2,5 / 2) PARTINICO Jeremy 1992 2 / 3) CWIEK Loic 2042 1,5

GERS

Cette année, le championnat du Gers des jeunes se tenait à AUCH, salle du boulodrome "Alphonse LLORET" le samedi 18 et dimanche 19 Décembre 2004. 22 concurrents ont participé. Un de moins que l'année dernière à Riscle. D'ailleurs le club de Riscle avec 11 participants avait fourni la moitié des engagés.

Mis à part le tournoi des Minimes+Benjamins le championnat se jouait au système suisse en 5 rondes. Rythme pour tous: 61 mn au KO.

Nous avons eu évidemment notre contingent de parties "folkloriques" ; c'est la loi du genre dans ce type de compétition. Nous avons eu aussi quelques jolies parties, trop peu nombreuses, hélas, ou l'on voit un sens du jeu et une mise en place d'un plan, qui font augurer de la bonne tenue future de quelques uns des participants. Pourvu qu'ils persévèrent! C'est toute la question.

7 titres de champions du Gers ont été décernés (sur les 14 possibles). En effet, dans la moitié des catégories, nous n'avions aucun concurrent.

De nombreux parents sont venus accompagner et soutenir leur progéniture. Tout cela était fort convivial et sympathique. Après la distribution des prix, un gentil pot de l'amitié fut servi.



POUSSINS + PETITS POUSSINS											
1	BERNARD	1009	PouM	RISCLE	+7B	+9N	+4N	+3B	+5B	5	1692
2	TANCOGNE	1009	PouM	CONDOM	EXE	-4B	+3N	+6B	+7N	4	
3	BOUCHER M	1050	PouF	RISCLE	+11B	+5N	-2B	-1N	+10B	3	
4	HOFF TFEI	1450	PouF	AUCH	+10B	+2N	-1B	-5N	+8B	3	
5	BOUCHER	1120	PouM	RISCLE	+6N	-3B	+8N	+4B	-1N	3	1154
6	LARDENOIS	1009	PouF	RISCLE	-5B	+10N	+7B	-2N	-9N	2	
7	DASTE	1270	PouM	CONDOM	-1N	+8B	-6N	+9B	-2B	2	
8	SATTLE	1270	PouM	RISCLE	=9B	-7N	-5B	+10B	-4N	1.5	1020
9	BUFFALAN	1009	PouM	RISCLE	=8N	-1B	-	-7N	+6B	1.5	
10	OLIVEIRA	1010	PouM	AUCH	-4N	-6B	+9B	-8N	-3N	1	
11	RICARD	1009	PouM	RISCLE	-3N	EXE				1	

MINIMES + BENJAMINS											
1) HOELTZEL Guillaume (Auch) Min 1600 2pts - 2) BERTHELOT Nathan (Condom) Benj 1530 1 pt 3) FAVARD Gabriel (Condom) Benj 1099 0 pt											
PUPILLES											
1	CASTERA	1300	PouM	AUCH	+6B	+3N	+2N	+5B	-4N	4	1481
2	ROUZAUD	1350	PouM	RISCLE	+7B	+4N	-1B	+8N	+3B	4	1406
3	TANCOGNE	1099	PouM	CONDOM	+5B	-1B	+4N	+7B	-2N	3	1310
4	CHAUDOT	1240	PouM	AUCH	+8N	-2B	-3B	+6N	+1B	3	1267
5	BUFFALAN H	1300	PouM	RISCLE	-3N	+6B	+7N	-1N	+8B	3	1197
6	ARAGNOUET	1010	PouM	RISCLE	-1N	-5N	+8B	-4B	+7N	2	1098
7	DUQUE DIAZ P.	1099	PouF	AUCH	-2N	+8B	-5B	-3N	-6B	1	1000
8	SABATIER	1010	PouM	RISCLE	-4B	-7N	-6N	-2B	-5N	0	1000

HOELTZEL Guillaume 1600 BERTHELOT Nathan 1520

1. e4 d6 2. d4 f6 3. f3 g6 4. f3 g7
5. c4 fxe4 6. f7+ f7 7. fxe4 h6 8.
e3 g8 9. d2 e6 10. a3 d7 11. O-
O-O f7 12. f3 g1 f8
13. h4?

Les blancs ne voient pas le coup tactique
suivant qui leur donne un avantage
gagnant: 13. f3 g5+ h7 14. f3 g5+ g8
15. f3 g6

13... f3 g5 14. f3 g6 15. f3 g6+ f3 g6 16.
h5 f7 17. f3 g6 18. h7 g6+ f3 g6 19.
f3 g6 f3 g6 20. f3 g6 f3 g6 21. g4 f7 22.
g5 f3 23. f3 g6+ f3 g6 24. g7 h6 f3 h8 25.
f3 e4 f3 a1+ 26. f3 d2 f3 b2
27. f3 g2

Les blancs avaient à leur service la belle
combinaison suivante qui mène au mat
forcé:

27. f3 g7+ f3 g7 28. h7 g7+ f3 g7 29.
f3 g7+ f3 g7 30. f3 g1+ f3 h8 31. f3 h4+
f3 h7 32. f3 d8+ f3 f8 33. f3 f8#
Mais qui aurait pu voir cette combinaison
dans une partie en 1H au KO?

27... f3 d4

28. f3 g6+??

Encore une magnifique combinaison
oubliée, et celle-ci avec sacrifice de dame!

28. f3 g7+ f3 g7 29. h7 g7+ f3 g8 30. f3 h8+
f3 f7 31. g7 f8= f3+ f3 e6 32. f3 g6+ f3 f6 33.
f3 c8+ f3 d5 34. f3 h5+ f3 c6 35. f3 e8#

28... f3 h8 29. h7

Retournement complet de la situation:
maintenant, ce sont les noirs qui tiennent

le mat! Encore faut-il trouver la bonne suite.

29... f3 f2+

Non, les noirs ne trouvent pas la bonne
suite. Ils sont sans doute pressés par le
temps

29... f3 e3+ 30. f3 e3 f3 f2+ 31. f3 d3 f3 c2+
32. f3 d4 e5+ 33. f3 d5 f3 b3+ 34. f3 e4
f3 c4#

30. f3 d1 f3 a1+ 31. f3 c1 f3 d2+ 32. f3 xd2
f3 f2+ 33. f3 d1 f3 g7

Les noirs avaient un sauvetage, encore
fallait-il le trouver!

33... f3 d2+ 34. f3 xd2 f3 c3+ 35. f3 d1 f3 f3+
36. f3 e1 f3 f2+ 37. f3 d2 f3 e3+ 38. f3 d1
Nulle

34. f3 e8+ f3 f8 35. f3 f8+ f3 f8 36. f3 g8#
[1:0]

TARN ET GARONNE

Le championnat départemental des
jeunes du Tarn et Garonne s'est joué le
Vendredi 11 décembre. En tout: 14
concurrents dans 9 catégories sur les 14
prévues [NDLR: Dans tous les
départements, sauf celui de la Haute-
Garonne, les effectifs dans certaines
catégories sont assez maigres, voire
inexistants. On a donc intérêt à regrouper
les joueurs de plusieurs catégories de
façon à faire réellement jouer tout le monde
et éviter les qualifications sans jouer.

Voir ce qui s'est passé en Ariège, Gers,
Tarn; Aveyron

Petits-Poussins-M :

- 1) Lucente Owen (Montauban) 2 pts
- 2) Benjamin Rigal (Castel-M) 0

Poussins-M :

- 1) Olivier Roques (Castel-M) 2 pts
- 2) Maxime Fournié (Montauban) 0

Pupilles-M :

- Noël Hérard (Montauban) 2 pts
- 2) Andrei Karpoukhine (Montauban) 0,5 pt
- 3) Cedric Abiven (Montauban) 0,5 pt

Pupilles-F :

- Sophie Noat (Montauban)
- Seule concurrente

Benjamins-M :

- Thomas Artigault (Montauban)
- Seul concurrent

Benjamins-F :

- Caroline Noat (Montauban)
- Seule concurrente

Minimes-M : Martin Dols (Castel-M)

Seul concurrent

Cadets-M :

- 1) Laurent Catala (Castel-M) 2 pts
- 2) Jean-Noël Duhon (Castel-M) 0 pts

Juniors-M :

- Romain Lacroix (Castel-M)
- Seul concurrent

AVEYRON

Le championnat des jeunes de l'Aveyron s'est joué le 4 décembre 04. 13 jeunes
ont participé à un tournoi en 6 rondes au système suisse.

Sur la photo on voit deux des organisateurs: Bernard Pialat et André Chorazy

1	MOLINIER Bastien	1199	Min	+9B	+3N	+2B	+7N	+5B	+4N	6
2	TRANCOSO Thomas	1199	Ben	+8B	+4N	-1N	+3B	+7B	+11N	5
3	CASSAN Leny	1009	Pou	+12N	-1B	+11B	-2N	+10N	+7B	4
4	SCHNEIDER Lucas	1009	PouM	EXE	-2B	+9N	=5N	+6B	-1B	3.5
5	ROQUES Julie	1199	Min	-7N	+10B	+8N	=4B	-1N	+13B	3.5
6	GUZMAN Christobal	1099	Pup	=10N	+12B	-7N	+9B	-4N	EXE	3.5
7	KOLIMAGA Vladimir	1099	Pup	+5B	+11N	+6B	-1B	-2N	-3N	3
8	PAILLARD Elie	1099	Pup	-2N	EXE	-5B	+12N	+11B	-9N	3
9	GUZMAN Lancelot	1099	Pup	-1N	+13B	-4B	-6N	EXE	+8B	3
10	SALLES Arnaud	1009	Pou	=6B	-5N	+13B	-11N	-3B	+12N	2.5
11	BONNEMAYRE Adrien	1099	Pup	+13N	-7B	-3N	+10B	-8N	-2B	2
12	DE BUYST Ismail	1099	Pup	-3B	-6N	EXE	-8B	=13N	-10B	1.5
13	APOLIT Gauthier	1009	Pou	-11B	-9N	-10N	EXE	=12B	-5N	1.5



DANS LES CLUBS ET CDJE

SAINT-GAUDENS

Un club d'échecs s'est créé à Saint-Gaudens à l'initiative de **Jacques Ribou** (photo) qui habite cette cité.

Une assemblée générale constitutive s'est réunie le 22 Novembre 2004.

Pour cette année, le club fonctionnera comme association 1901. L'année prochaine il passera la vitesse supérieure en s'affiliant à la FFE.

L'association prend le titre de : "Echiquier de Saint-Gaudens".

Le siège social est fixé au 6 bis, route de Landorthe à Saint-Gaudens.

Les personnes chargées de son administration sont :

Président : RIBOU Jacques

Vice-président : DAVID Philippe

Secrétaire : MOURTEROU Jacques

Trésorier : LASSALLE Jean-Hubert

Les réunions auront lieu tous les lundis à partir de 20 heures.



TARN

Le Championnat individuel 2004/2005 du Tarn a eu lieu les 11, 12 et 18 décembre et s'est joué en 7 rondes au système suisse. Bien difficile de trouver une formule attractive permettant un nombre élevé de participants ! Cette année, nous étions 18 (déjà mieux que la précédente édition). A noter que ce championnat dit "adultes" était ouvert aux jeunes se sentant aptes à défier seniors et vétérans. Trois de ceux-ci avaient répondu à cet appel et parmi eux Slava PANTIOUKHINE (cadet de l'échiquier castrais) qui



remporte cette compétition. En seconde position nous trouvons André SHEGHERIN et troisième Philippe FABRE, tous deux d'Albi. Les deux autres jeunes blayais finissent tout près de ce trio de tête. Toutes les parties de cette compétition ont donné lieu à des joutes sérieuses, souvent équilibrées jusqu'au terme du temps de réflexion mais disputées dans une ambiance amicale.

Le comité départemental du Tarn s'en réjouit et souhaite pour la prochaine édition voir la participation s'élargir aux nouveaux clubs du Tarn que sont Gaillac et Graulhet ainsi qu'un nombre supérieur d'albigeois et de castrais dont le potentiel permettait d'espérer un nombre plus importants de joueurs.

Christian GAYRAUD.

Ci-après la grille américaine du championnat

Pl	Nom	Elo	Rd01	Rd02	Rd03	Rd04	Rd05	Rd06	Rd07	Pts	FFE
1	PANTIOUKHINE Slava	1980	+6N	+12B	+7N	+5B	+2N	+3B	=4N	6,5	2183
2	SCHEGERIN Andre	1880	+10B	=11N	=3B	+4N	-1B	+5N	+7B	5	1883
3	FABRE Philippe	1770	+15N	=5B	=2N	+7B	=11N	-1N	+12B	4,5	1797
4	ARLABOSSE Nicolas	1840	-5N	+15B	+12N	-2B	+9N	+11B	=1B	4,5	1712
5	BUITEN Herman	1499	+4B	=3N	+11B	-1N	+13N	-2B	=8N	4	1773
6	DE BARALLE Michel	1550	-1B	=14N	=10B	-9N	+15B	+16N	+11B	4	1554
7	PURCELL Brendan	1830	+9B	+8N	-1B	-3N	=12B	+13N	-2N	3,5	1672
8	DEVALS Nicolas	1199	+16N	-7B	=13N	-11N	+14B	=12N	=5B	3,5	1572
9	SANTOUL Pascal	1460	-7N	-16B	+15N	+6B	-4B	=10N	+13B	3,5	1677
10	PECCINI Jean-Pierre	1520	-2N	-13B	=6N	=15B	+16N	=9B	+14N	3,5	1533
11	GAYRAUD Christian	1380	+13N	=2B	-5N	+8B	=3B	-4N	-6N	3	1746
12	VALAT Jean-Marie	1590	+14N	-1N	-4B	+16B	=7N	=8B	-3N	3	1642
13	GRANBERG Edwin	1600	-11B	+10N	=8B	+14N	-5B	-7B	-9N	2,5	1437
14	LOPEZ Michel	1260	-12B	=6B	+16N	-13B	-8N	+15N	-10B	2,5	1439
15	IMHOFF Francois	1390	-3B	-4N	-9B	=10N	-6N	-14B	+16B	1,5	1325
16	LOPEZ Jacky	1580	-8B	+9N	-14B	-12N	-10B	-6B	-15N	1	1172

CDJE-31

L'Assemblée générale du CDJE-31 a eu lieu le 15 janvier 2005 à Tournefeuille.

Le Président sortant Claude Egea, très pris par ses nouvelles responsabilités à la présidence du club de Tournefeuille a souhaité passer la main. Nouveau bureau:

Président: Andreas Van Elst (CEIT)

Secrétaire: David Benayoun (CEIT)

Trésorier: Claude Egea (Tournefeuille)

Membres: Françoise Cwiek (CEIT) Jacques Bouthier (Muret)

VIC EN BIGORRE

Extrait du Bulletin du club dénommé "News in Vic"

Le tournoi interne du club réunit 13 participants:

Giraut 1900 - Labat J. 1590 - Hochet 1560 - Thimonier 1490
Susini 1360 - Labat T. 1360 - Reignie 1280 - Labat A. 1260
- Legrand 1170 - Garlat (NC) - Lauweriere (NC) - Moro S (NC) - Winterton (NC)

Début Novembre, l'Echiquier Vicquois s'était rendu à Ste Foy d'Aigrefeuille (31), grande banlieue toulousaine, pour affronter le dynamique club local, un des favoris du groupe ! Pour corser encore un peu plus la tâche des bigourdans, Laurent Giraut en déplacement et Yannick Hochet, récent papa pour la 2^{ème} fois, étaient absents. C'est donc une équipe jeune et moins expérimentée que d'habitude qui s'est rendue en pays Lauragais. Le score aurait pu être moins sévère pour les vicquois, mais le nul était hors de portée. Bon comportement de Victor et Yannick, qui sauve l'honneur !

VIC EN BIGORRE	1-4	STE FOY
LABAT Jory	0-1	LACRESSE Regis 1860
THIMONIER Victor	1-0	AJDARI Emmanuel 1680
MORO Sebastien	0-1	MISIASZEK Stephane 1499
SUSINI Yannick	X-X	DELIOT Philippe 1550
LABAT Thierry	0-1	MOREAU Emilien 1520
LABAT Axel	0-1	TRIER Marc 1490

Dimanche 5 Décembre, nous rencontrons Luchon à domicile, pour un match de la première importance en ce qui concerne la relégation en R2, si l'on considère les équipes du groupe et les résultats des 2 premières journées. Mission accomplie ! Nous l'avons emporté sur le score de 4 - 2. Luchon se retrouve en

grande difficulté et, pour notre part, les 2 derniers matchs de la saison seront décisifs si l'on ne parvient pas à faire un résultat d'ici là contre les équipes de tête. Cap'tain Laurent nous raconte cette "belle" journée vue de l'intérieur« Nos adversaires sont arrivés tôt et par groupes séparés (l'un des membres, J.J. Galès, arrivait de Toulouse .

VIC EN BIGORRE	4-2	LUCHON
Laurent GIRAUT	1-0	MOREAU Philippe (1780)
Jory LABAT	0-1	MIQUEL Pierre (1440)
Yannick HOCHET	0-1	DURAND Christian (NC)
Victor THIMONIER	1-0	GALES Jean Jacques (1280)
Sébastien MORO	1-0	ESCOLE Pierre Jean (1220)
Thierry LABAT.	1-0	CHARLES Yohann (1290)

COUPE DE FRANCE

Cette année, la coupe de France se joue en 9 tours au lieu des 10 des saisons précédentes car les équipes de N-III entrent au premier tour. Dans notre ligue, 12 clubs sont engagés.. Les deux clubs ayant une équipe en Nationale-II, c'est à dire Condom et Tournefeuille entreront au deuxième tour. Le CEIT qui a une équipe en N-I entrera au troisième tour. Le premier tour se jouait le dimanche 12 décembre 2004.

Sur 5 matches où étaient impliquées nos équipes, il ne s'en est joué que trois! Deux équipes forfait sur neuf. AUCH / MURET = Forfait de Muret et ECH. TOULOUSAIN / MONTAUBAN = Forfait de l'ET. La ligue d'Aquitaine affiche un taux de forfaits à peu près équivalent à la nôtre. Ce doit être le syndrome du Grand Sud-Ouest. Voici les résultats:

COUPE DE FRANCE					EQUIPE 1		RESUL		EQUIPE 2		CASTELSARRASIN	
Premier tour					CASTEL / MOISSAC		2	2	RAMONVILLE			
12 décembre 2004					LACROIX 2065		1	0	FAURE 2004			
					PRIEUR 1700		0	1	BOLON 2042			
					CATALA 1880		0	1	GALBY 1941			
					RIVIERE 1870		1	0	TROMP 1950			
EQUIPE 1		RESUL		EQUIPE 2		TARBES		2	1	RISCLE		RISCLE
CARCASSONNE		3	0	FOIX		LEMOINE 2152		0	1	LALONDRELLE 1830		
GRIZOU 2186		1	0	MASOT 1760		RICH 1950		1	0	MOULIE 1860		
BETIS DOUCET 1810		1	0	EVRARD 1750		VARMOT 1850		X	X	CONSTANTIN 1803		
CAMEL J. 1960		1	0	LUNEAU 1950		CARASSUS 1780		1	0	ROUZAUD 1499		
CAMEL P. 1800		X	X	VERWAERDE 1680								

COUPE DE FRANCE Deuxième tour – 16 Janvier 2005							
TARBES		0	4	PAU HENRI-4		TOURNEFEUILLE	
TUGAYE Francis 2110		0	1	LECOQ 2075			
LEMOINE 2152		0	1	AOUT 2226			
RICH 1980		0	1	MARTINET 2037			
LANGLOIS 1920		0	1	FORGUES 2057			
CASTEL / MOISSAC		1	1	CONDOM		AUCH	
LACROIX 2065		X	X	FOURNIER 2070		LE GALLEN 2100	
SANGOI 1750		0	1	DUCRET 2199		GOLIC 1900	
DIRAT 1740		X	X	BEAURAIN J 2123.		ROUEDE 1842	
RIVIERE 1870		1	0	TAUZIEDE 1630		DEVECCHI 1740	
		0	1	MONTAUBAN			
						CANIVET 1951	
						HOAREAU 1910	
						LECOULTRE 1753	
						RAVON 1640	

Quelques surprises pour ce deuxième tour: la très nette défaite de Tarbes devant ses voisins de Pau et la victoire de justesse grâce au deuxième échiquier Ducret de Condom face à Castel / Moissac. Dans ce dernier match, il faut noter le surprenant nul obtenu par Dirat face à Jérôme Beaurain, un habitué de la Nationale II.

Les auscitains, bien que jouant à domicile se sont inclinés devant Montauban à cause de la défaite peu glorieuse du vétéran Gilbert face à un excellent Lecoultré. Quant à Tournefeuille, sa carrière s'est terminée au pied de la Cité de Carcassonne.

Restent en lice pour le troisième tour qui aura lieu le 6 mars 2005: CEIT; CONDOM; MONTAUBAN

LECOQ Julien – TUGAYE Francis
COUPE DE FRANCE PAU / TARBES

1. e4 c5 2. f3 e6 3. d4 cxd4 4. fxd4 a6 5. f3 c7 6. d3 f6 7. O-O d6 8. h1 e7 9. f4 c6 10. e3 O-O 11. e1 dxd4 12. fxd4 e5 13. e3 e6 14. f5 c4 15. g5 f6 16. d1 f8 17. d2 d5 18. fxc4 dxc4 19. fxf6 fxf6 20. d5 d6 21. g3 c3 22. bxc3 b5 23. f1 h8 24. h3 g8 25. f6 gxf6??
Une belle bourde! 25... fxf6 26. d7±
26. xg8+ 1-0

MONTAUBAN

Le tournoi de parties rapides de Montauban a eu lieu le 19 décembre 2004. Malgré la proximité des vacances de Noël, l'assistance a été relativement fournie: 66 participants, ce qui est des plus honorables.

Voici un petit compte-rendu lu sur Internet:

66 participants, bon accueil, bonne organisation, bon arbitrage, bref, l'année 2004 de l'open de Montauban

fut un bon cru, et cette fois, le concierge n'a pas été désagréable, je l'ai même vu se balader entre les tables et regarder les parties.

Victoire d'Olivier Renet, meilleur élo du tournoi, bien qu'ayant perdu contre le 2° Pierre Yves Toulzac, qui aurait pu remporter ce tournoi, s'il n'avait pas fait nulle avec Jean Michel Daloz, 3°, à la dernière ronde.

Gros tournoi des jeunes tarn et garonnais Pierre Forestié (5°, 18 ans,

élo 1950, perf 2366) et Laurent Catala (10°, 16 ans, élo 1790, perf 2200) qui confirment leurs brillants résultats des dernières années (respectivement 1° et 2° du championnat départemental senior 2003 !!)

Prochaine date à retenir, 2 avril 2005
Open de Castelsarrasin

1	GMI RFNFT Olivier	2510	6	2325
2	MF TOUL 7AC Pierre-V	2250	6	2321
3	DAI 07 Jean-Michel	2290	5.5	2122

4	KIUFV Jordan	2300	5 5	2088
5	FORESTIE Pierre	1950	5 5	2168
6	COHEN Iric	1890	5	2157
7	AGUIRRE Simon	2310	5	2135
8	GREGORY Daniel	2090	5	1976
9	CHAKHIR Mehdi	2210	5	2023
10	CATALA Laurent	1790	5	2087
11	FRIT Philinne	1850	5	2013
12	DEJONG Arien	1850	4 5	1922
13	JIING Pascal	2050	4 5	1957
14	DEVOS Hervé	1870	4 5	1967
15	ILACOMME Christophe	1900	4 5	1874
16	CANIVET Christophe	1900	4 5	1809
17	DEBIASI Robert	1770	4 5	1881
18	ROUTHIER Jacques	2030	4 5	1850
19	NOUGAYREDE Jean-J	2060	4 5	1618
20	PETAT Yannick	1810	4	1917
21	ACROIX Romain	1740	4	1868

22	MORFAT Philinne	1760	4	1783
23	KIUFV Francine	1550	4	1867
24	DAHRI Ahmed	1480	4	1781
25	THAMIER Stanhan	1650	4	1822
26	SANGOI Jean-Jacques	1540	4	1800
27	DARAGON Bruno	1770	4	1744
28	JOANFZ-BENEDICTO V	1560	4	1711
29	IECOIII TRF Patrick	1753	4	1583
30	MARNI-SANDID Tarik	1810	3 5	1808
31	XANTHAKIS Sounos	1720	3 5	1807
32	DEI PY Pierre	1510	3 5	1834
33	FIMFNIER Thierry	1670	3 5	1568
34	FAVARFI Alavie	1630	3 5	1764
35	SAL VIGNAC Remy	1680	3 5	1512
36	GILBERT David	1490	3 5	1698
37	TILLOI Jean-Claude	1550	3 5	1591
38	IEIGFOUR Yann	1690	3	1535
39	PANTOUKHINE Slava	1980	3	1545

40	DEHAINE Giv	1240	3	1616
41	ROUQUAI Giv	1550	3	1599
42	IAFFONT Jean-Christ	1810	3	1574
43	RIVIERE Frederic	1800	3	1565
44	RAVON Michel	1600	3	1650
45	IAPI A7E Hervé	1510	3	1505
46	SOLYRI Pierre	1299	3	1540
47	ADIRA Jean-Claude	1560	3	1542
48	FIMS Malcom	1499	3	1548
49	RIBES Edouard	1499	3	1476
50	MATERRE Dominique	1550	2 5	1696
51	KIFNI FN Gerard	1360	2 5	1583
52	RUITEN Herman	1499	2 5	1675
53	ROUSSEY V Jack	1600	2 5	1502
54	DIHON Jean-Noel	1380	2 5	1456
55	CARTERON Olivier	1350	2	1441
56	FOUSSAT Frederic	1270	2	1458



Le président du club David Gilabert et l'arbitre Anne Pokée récompensent le vainqueur Olivier Renet, Pierre-Yves Toulzac revenu dans la région et le petit

NATIONALE IV - JEUNES

Cette compétition semblait avoir été un peu oubliée, puisque à une semaine de la première journée fixée au 16 janvier 2005, aucune candidature ne semblait s'être manifestée. Il y avait eu défaut de communication, puisque plusieurs équipes qui s'étaient inscrites par internet étaient tombées sur une adresse non utilisée! Malgré les encarts publiés sur le bulletin, aucun club ne s'était porté candidat pour organiser la première journée. Quoi qu'il en soit, grâce à l'énergie de Louis Beaurain, la mise en route de dernière minute a été vigoureusement activée et, finalement ce sont 8 équipes qui ont pu être réunies. En réalité 7, puisque Auch, un des deux clubs organisateurs a fait forfait à la dernière minute. On a eu:

A AUCH:

CONDOM / RISCLE = 1-3 RISCLE / VIC BIGORRE = 4-0

CONDOM / VIC BIGORE = 3-1

A ALBI:

CEIT / ALBI-1 = 3-1 GAILLAC / ALBI-2 = 4-0

CEIT / GAILLAC = 3-1 ALBI-1 / ALBI-2 = 2-1

CEIT / ALBI-2 = 4-0 GAILLAC / ALBI-1 = 4-0

Il faut féliciter le club de Vic Bigorre qui a participé à cette compétition tout en jouant le championnat de Nationale III-Jeunes. 12 enfants en compétition le même jour! Je pense que c'est l'un des seuls clubs de Midi-Pyrénées capable d'une telle performance. Et peut-être même le seul.

Le CEIT gagne ses trois parties; logique; mais il n'a pas écrasé le jeune club de Gaillac.

A mon avis, l'exploit du jour est à mettre à l'actif de Gaillac un club que l'on peut qualifier de "nouveau né" qui gagne ses deux matches contre les deux équipes albigeoises par 4-0 et qui fait mieux que résister à l'équipe du CEIT. Un grand bravo à ces jeunes et à leurs dirigeants! Quant au club de Riscle qui jouait à Auch, il a remporté ses deux matches. Ce club est essentiellement formé par des scolaires entraînés par Patrick Moulié. Il semble promis à un bel avenir. Pourvu que ça dure!

La deuxième et dernière journée est programmée le 20 Mars 2004. Lieu encore inconnu

NATIONALE II - JEUNES

La deuxième phase de cette compétition se jouait pendant le long WE du début des vacances de Noël: 4 rondes les 18-19-20 décembre à Montpellier pour ce qui concerne le groupe Sud où évolue notre seul représentant: le CEIT. L'équipe du CEIT avait fait le déplacement avec 7 joueurs seulement. Il lui manquait un petit-poussin. Malgré ce handicap, car à chaque match son adversaire partait avec +2 dans sa besace, cette équipe a fort bien tiré son épingle du jeu. Deux courtes défaites contre les équipes de Grasse et deux victoires très nettes.

GRASSE II / CEIT = 8-6 GRASSE / CEIT = 9-7

CEIT / LA FARLEDE = 11-4 NICE / CEIT = 5-9

Pour Natacha Benmesbah, ce WE a été particulièrement fructueux: 4 victoires pour 4 rencontres. François Brethes a lui aussi fait fort: trois victoires et une nulle. Ces deux joueurs sont les locomotives de cette équipe du CEIT. Mais derrière, la relève se prépare avec Ronan Toullec qui lui aussi a passé un excellent séjour à Montpellier.

Classement de ce groupe de 8

1- Pau: 14 pts 2- Grasse: 13 pts 3- Ceit: 11 pts etc

VACANCES ECHIQUEENNES

Pendant les vacances de fin d'années, un nombre grandissant de clubs organisent des tournois qui sont généralement pris en sandwich entre Noël et le premier de l'an.

Etant donnée cette compression dans le temps, la plupart de ces tournois, surtout évidemment ceux qui ont 9 rondes, se jouent en deux rondes par jour. Bonjour les maux de tête . Voici une liste-sans doute non exhaustive- que j'ai pu établir:

Béthune – Hyères - Le Mans - Marseille-Duchamp - Mont de Marsan – Nantes – Nice – Orléans - Vandoeuvre (banlieue de Nancy)... J'en oublie peut-être, car certains doivent être très confidentiels. Une vraie farandole! Naturellement, un certain nombre de nos amis joueurs de Midi-Pyrénées ont participé à quelques uns de ces tournois au gré de leur humeur, de leurs finances, de la durée de leurs vacances, de leur obligations familiales, de leur tropisme soit pour le soleil, soit pour les paysages gelés. Tous les goûts sont dans la nature. De Nice à Béthune, ils avaient le choix.

Le meilleur résultat de nos représentants, tous tournois confondus, est à mettre à l'actif du castrais **Slava Pantioukhine** (il est cadet) qui au tournoi de Mont De Marsan a fait une performance FIDE de 2179 en ayant rencontré 8 classés FIDE sur 9 parties!

Il va donc rentrer dans le prochain classement FIDE avec un Elo qui sera probablement proche de 2200. Bravo et félicitations.

A Mont De Marsan encore, très bon résultats également pour Mehdi Ouakhir du Ceit qui termine 4 ème et pour Daniel Grégory néo-muretain et ex-montalbanais qui fait une différence FIDE de + 10,4. A signaler aussi le néo- riscalois Constantin qui fait une différence FIDE de + 21,19

Ce tournoi en était à sa première édition. Sans doute, les organisateurs doivent être un peu déçus. Ils attendaient plus de participation. Mais pour une première ce n'est quand même pas si mal.

A Nice, Marie Bouhana fait un très bon résultat: une perf FIDE de 2055 sur 3 rencontres contre des classés FIDE. A noter aussi les excellents résultat FIDE de Emmanuel Ajdari de Sainte Foy d'Aigrefeuille et de François Brethes du Ceit.

A Nantes, Hendrik Tromp de Ramonville termine à une magnifique 7^{ème} place et réalise une très belle performance. Voilà une recrue de choix pour le club de la banlieue toulousaine qui semblait bien parti pour retrouver la N III . Mais Tarbes

Voici un tableau qui résume la participation des joueurs de Midi-Pyrénées à ces tournois.

Tournoi	R	Joueurs	Nom	Club	Elo	Pts	Clt	p.FFE	p.FIDE
BETHUNE A	7	116	DEVOS Hervé	Tournefeuille	1803	3,5	67 ème	1940	+ 1,76
BETHUNE B	7	94	DE JONG Arjen	Montauban	1690	5	8 ème	1680	
HYERES A	9	54	KUKOV Velislav	Muret	2239	5	5 ème	2314	+ 6,67
MARSEILLE DUCHAMP	7	60	BROCHET Thierry	Tournefeuille	1650	3,5	41 ème	1583	0
			PURCELL Brendan	Albi	1830	5,5	10 ème	1964	1850 / 4j
MONT DE MARSAN	9	58	CONSTANTIN Mathias	Riscle	1803	4,5	31 ème	2057	+ 21,19
			DAHBI Ahmed	Ceit	1480	4	40 ème	1776	0
			DEVECCHI Jorge	Auch	1660	4	37 ème	1688	0
			GREGORY Daniel	Muret	2044	5,5	13 ème	2151	+ 10,4
			LALONDRELLE Pierre	Riscle	1830	4,5	32 ème	1831	1752 / 4j
			MOULIE Patrick	Riscle	1860	5	24 ème	1793	1966 / 3j
			OUAKHIR Mehdi	Ceit	2255	6	4 ème	2280	+ 0,66
			PANTIOUKHINE Slava	Castres	1980	5,5	9 ème	2214	2179 / 8j
			POKEE Anne	Auch	1991	4,5	29 ème	1959	- 0,77
			TOVAR GONZALES Jesus	Ceit	1499	3,5	48 ème	1501	
NANTES	7	117	TROMP Hendrik	Ramonville	1950	5	7 ème	2094	2078 / 3j
NICE	7	179	AJDARI Emmanuel	Sainte-Foy	1680	3	123 ème	1721	1963 / 3j
			BRETHES François	Ceit	2147	4	45 ème	2188	+ 8,64
			BOUHANA Marie	Ceit	1820	3,5	94 ème	2021	2055 / 3j
			BOUHANA Paul-Alexandre	Ceit	1981	4	64 ème	1990	+ 5,41
			CWIEK Loïc	Ceit	2042	3	107 ème	1859	- 9,84
			CWIEK Perrine	Ceit	1710	3	118 ème	1603	0
			DELHOM Raoul	Ceit	1964	4	63 ème	1917	- 1,08
VANDOEUVRE	9	122	LAURAIN Dominique	Tournefeuille	2084	5	42 ème	2055	- 8,33

CD DE LA LIGUE

**Le Comité Directeur de la Ligue s'est réuni
le Jeudi 13 Janvier 2005 à MURET**

Présents:

Jacques Bouthier; Françoise Cwiek; Patrice Oriot; Gilbert Rouede; Louis Beaurain; Hervé Laplace; Jean-Paul Fora; Hervé Damiano; Véronique Prest; Michel Bedos; Fabien Tanguy; Gabriel Guillory .

Absent excusé : Dominique Dervieux

Le CD a débuté sur le partage d'un gâteau des rois et d'un, voire plusieurs (hips !) verres de cidre.

STATUTS LMPE

Alain Garrel a accepté de participer avec Jacques Bouthier et Jean-Paul Fora à la rénovation des statuts .

les changements concernant l'attribution des voix par club seraient inscrit dans le règlement intérieur plutôt que dans les statuts pour éviter de faire une AG extraordinaire chaque fois que le mode d'attribution évolue.

Vincent Ayrault et Jean Boggio, pourraient nous aider à rédiger ces nouveaux statuts (composition du CD; quota pour les féminines; poste pour le médecin sportif, quorum etc ...)

AG LIGUE

Le CD vote les deux points suivants:

- a) Les AG ordinaires pourront être organisées dans n'importe quel club de la Ligue. C'est d'ailleurs la continuité de ce qui se faisait déjà. Voir: Lescure d'Albi; Tarbes
 - b) Comme ce qui s'est passé cette année, les AG ordinaires futures auront lieu au **mois de mars** (Sauf opposition formelle du CDOS)
- De ces deux résolutions découle:

**L'assemblée générale ordinaire élective aura lieu
le 19 mars 2005
A BLAYE LES MINES à partir de 10 H.**

Le secrétaire Hervé Damiano rédigera les convocations et les appels à candidature pour début 02/2005 et les enverra par courrier postal.

Une deuxième AG extraordinaire destinée à l'adoption des statuts et règlements internes aura lieu en Juin 2005

BILAN FINANCIER

A l'unanimité, le CD décide:

La période du bilan financier retenue couvre l'année civile.

Ce choix est décidé pour plusieurs années. il sera naturellement toujours possible d'établir un bilan intermédiaire non officiel

RAPPORT D'ACTIVITE

Pour la rédaction du rapport d'activité (ou rapport technique) présenté à l'AG, chaque président de commission fera un rapport qu'il adressera au Président de ligue.

COUPE 2000 DU 30 JANVIER 2005

Elle aura lieu au foyer du Troisième- âge de VILLENEUVE-TOLOSANE.

CHAMPIONNAT DE LIGUE

Le CD décide:

Le championnat individuel de ligue pour la saison 2004/2005 sera inclus dans le tournoi FIDE de CONDOM du 9 au 16 juillet 2005.

Parallèlement au tournoi de Condom, un tournoi à norme de MI sera très certainement organisé. Les postulants à la norme de MI pour ce tournoi sont désignés par la FFE.

CHAMPIONNAT RAPIDE DE LIGUE

Comme les années précédentes, le championnat de ligue des parties rapides aura lieu le week-end de la pentecôte à l'école des ingénieurs ENSEEIHT. Ce tournoi de l'ENSEEIH est un projet pédagogique de l'école où les élèves sont évalués sur la qualité de l'organisation. Le président LMPE est sollicité pour donner son avis.

REGLEMENT DES COMPETITIONS REGIONALES

Le règlement régional (pour la NIV, R1, et R2) à peine diffusé, un trou de règlement a été identifié suite au forfait de l'équipe de Tournefeuille en N4. Après plusieurs hésitations, la commission technique prévoyait de sanctionner le club de Tournefeuille pour son équipe de REG 1 en s'appuyant sur le règlement fédéral. Un arbitre AF2 rappelle que la sanction était abusive puisque le règlement régional ne fait aucune référence au règlement fédéral sur ce point. Le CD décide : On ne touche plus rien pour cette année, et nous ferons évoluer le règlement régional l'an prochain. L'équipe de REG 1 de Tournefeuille ne sera donc pas sanctionnée.

LES JEUNES

Championnat de France des Jeunes

A l'unanimité, le CD décide de verser une subvention de **50 €** à chaque qualifié de la ligue au championnat de France qui se déroulera à Calvi en Corse.

De plus, le CD pourra verser une aide supplémentaire pour certains participants en difficulté financière. Sur présentation d'un dossier justificatif.

Championnat de Ligue jeunes

Le championnat de ligue des jeunes aura lieu au lycée "La Cadene" à LABEGE (Donneville n'est pas disponible). Prix de la journée 25€ par personne

Dates et horaires:

La première ronde commencera le mercredi 16 Février 2005 à 10 H.

La fin du championnat avec cérémonie de clôture aura lieu le Samedi 19 février à 12H

Les poussins et petits poussins commenceront le championnat le jeudi 17 février.

NIV Jeunes

Le responsable Louis Beaurain précise que la première journée du 16 janvier 2005 les 8 équipes inscrites joueront les unes à Albi, les autres à Auch

Pour la deuxième journée du 20 mars 2005, il est fait un appel d'offre auprès des clubs de Toulouse ou banlieue de façon à regrouper les équipes participantes. Prévenir Louis Beaurain.

QUESTIONS DIVERSES

Annuaire des correspondants

Hervé Damiano a établi cet annuaire et l'a transmis aux correspondants des clubs. Certaines erreurs ou oublis sont apparus. Les correspondants doivent les signaler à Hervé qui enverra cet annuaire des clubs à tous les membres du CD.

Site Web de la Ligue

Fabien Tanguy annonce que prochainement (probablement fin janvier) le site de la Ligue va évoluer.

PC Portable de LMPE

Hervé Damiano est responsable de la gestion du portable (et de l'imprimante) Il est chargé d'assurer le suivi des utilisations de ce matériel. Il doit savoir à tout instant qui utilise ce matériel et où il est utilisé.

Dernière journée de NIV

La dernière journée du championnat de Nationale 4 du 3 avril 2005 réunira toutes les équipes à VILLENEUVE-TOLOSANE (Foyer rural)

Véronique Prest annonce que : TLT et FR3 ont été prévenus.

Arbitrage: Chaque rencontre sera dirigée par un arbitre qui pourra être également joueur. De plus, tout sera supervisé par un "arbitre général" non joueur.

En principe, les jeux; les pendules, les feuilles de parties seront fournis par la ligue. Hervé Laplace fera appel à quelques clubs s'il manquait un peu de matériel

**Pas de nouvelle réunion avant l'Assemblée Générale de la ligue
le 19 mars 2005 à BLAYE LES MINES**

Analyses

par Michel Bedos

DEFENSE ALEKHINE
DUMONT Gilles
PANTIOUKHINE Slava
MONT DE MARSAN 2004

1. e4 d5 2. e5 d5 3. d4 d6 4. c4
4. d3 g4 (4... g6 5. c4 d6 6. b3
g7 7. g5 e6 8. f3 O-O 9. h3 h6 telle

une partie Spassky - Santo-Roman une
année où ce dernier fut champion de
France.) 5. e2 e6

4... d6 5. exd6

Une variante calme choisie par ceux qui
veulent éviter la sauvagerie de l'attaque des
4 pions ou les subtilités de la variante
moderne 4. Cf3.

5... cxd6

5... exd6 est une variante très solide mais
aussi quasiment sans espoir de gain noir. 6.
c3 e7 7. f3!? est une idée de
Kortchnoi pour aiguïser un peu la position
qui rapporta un point entier aux Blancs dans
la partie Berg-Timman Malmö 2002

6. d3 g6 7. e3

7. ♖f3 semble plus naturel sans craindre:
7... ♗g4 8. h3 ♗xf3 9. ♖xf3 ♖c6 10. ♗e3
♗g7 11. ♖d1±

7... ♗g7 8. ♖c1 O-O 9. ♗e2 ♖c6 10. ♖f3
e6?!

Semble un peu passif;

10... ♗f5 11. O-O ♖c6 ou 10... e5 ont l'air
plus adéquat pour donner des chances de
gain au grozélo (Slava dans cette partie).

11. b3 ♗d7 12. ♖d2 ♗e8 13. ♖e4 ♖c8 14.
O-O a5 15. ♖fe1 ♖6e7?!

*Un curieux retrait affaiblissant gravement
les cases noires.*

15... e5 16. dxe5 ♖xe5 17. ♖xe5 ♗xe5±
ou 15... d5!? 16. ♖c5 ♖d6 maintenait
l'avantage blanc dans des proportions
raisonnables.

16. ♗g5! ♗h8 17. ♗f6

17. ♖f4! ♗c6 18. ♖f6 ♖f8 19. d5 ♗d7 20.
♖h4 h5 21. ♗d3→ et les menaces de
sacrifice en h5 sont très difficile à contrer!

17... ♖f8 18. ♖h6 ♖f5 19. ♗xg7+ ♗g8 20.
♖h3 ♗xg7 21. g4 ♖h6 22. g5 ♖g8

22... ♖f5

23. ♖g3 ♖e7 24. ♖cd1

24. c5!?

24... f5 25. gxf6+ ♖xf6 26. ♗d3?!

26. ♖fd2! Ou 26. ♖xf6

26... ♖h5!

*Le contre-jeu noir arrive enfin: Colonne "f"
- Case "f4" pour le cavalier*

27. ♖g2 ♖f4 28. ♖f1 e5! 29. ♖e3 d5

29... ♖h3+

30. ♖g3 ♖h3+ 31. ♗h1 e4 32. cxd5

32. ♖xe4 dxe4 33. ♗xe4 semblait la seule
suite plausible avec néanmoins un bon jeu
noir.

32... ♖xf3 [0:1]

[ANALYSE DE MICHEL BEDOS]

DEFENSE FRANCAISE
POKEE Anne-Josèphe
MAGHRABI Yvan
MONT DE MARSAN 2004

1. e4 e6 2. d3 d5 3. exd5?!

*Un coup totalement hors théorie et
probablement douteux car il donne d'entrée
l'initiative aux Noirs qui ne semble avoir
qu'un seul but, faire déjouer son
adversaire...*

3... exd5 4. ♗e2 ♖c6 5. ♖f3

*Les Blancs ont en fait revenus dans une
sorte de défense Philidor(elle où les Noirs
abandonnent le centre après 1-e4... e5 . 2-
Cf3...d6. 3- d4... exd4) avec les couleurs
inversées.*

5... ♗d6 6. ♖c3 d4 7. ♖e4 ♖f6 8. ♗d2
♗f5 9. ♖g3 ♗e6± 10. c3 ♗c5 11. O-O h6
12. c4!?

*Les Blancs se donnent enfin un plan clair:
Jouer sur l'aile dame avec un plan
d'expansion très "Bénonien" a3, b4 et Ff3.*

12... a5 13. a3

13. b3; avec l'idée d'empêcher le blocage
qui vient pouvait éventuellement être contré
par 13... ♗a3

13... a4! 14. ♖b1 O-O 15. b4 axb3 16.
♖xb3 b6 17. ♗b4

*Quoi d'autre? Les Blancs tentent de
restaurer leur structure de pions.*

17... ♖d7 18. ♖d2

18. ♗xc5 bxc5 19. ♖b5 ♖d6 20. ♖b2
♖fb8 ne mène nulle part.

18... ♖a5 19. ♖c2 ♗d6 20. ♗f3 ♖a7

20... ♖a6

21. ♖de4

21. c5!? bxc5 22. ♗xc5 ♗xc5 23. ♖xc5
♖a6 24. ♖fc1 et les Blancs prennent un
petit avantage.

21... ♖xe4 22. ♖xe4 c5 23. ♗d2 ♗c7 24.
♖c1 f5 25. ♖g3 ♖c6 26. ♖e1 ♖e5 27.
♗e2 ♖a4

27... f4! 28. ♗xf4 (28. ♖f1? f3) 28... ♖xf4
29. ♖xf4 ♖xd3 eût été à l'avantage noir!

28. ♗f4 ♖c6

*Ici l'instinct combinatoire développé
d'Anne-Josèphe lui a probablement fait
entrevoir la pointe du 32ème coup.*

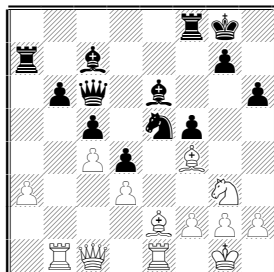

29. ♗xe5! ♗xe5 30. f4! ♗c7 31. ♗f3 ♖d6
32. ♖xe6!

*Une combinaison très typique de la
défense Bénoni!*

32... ♖xf4

32... ♖xe6? 33. ♗d5

33. ♖xf4 ♗xf4 34. ♗d5 ♗h8 35. ♖exb6
♖xa3 36. ♖b6b3 ♗e3+ 37. ♗h1 ♖a2 38.
♖xf5! ♗f4 39. ♖e7 ♖f6 40. ♗e4 g5 41.
♖g6+ ♗g7 42. ♖b7+ ♖f7 43. ♖xf7+ ♗xf7
44. g3 ♗e3 45. ♖e5+ ♗e6 46. ♖g4 h5 47.
♖xe3 dxe3 48. ♖e1 ♗e5 49. ♖xe3 [1:0]

[ANALYSE DE MICHEL BEDOS]

SICILIENNE CLOSED SYSTEME

XANTHAKIS Spyros

VARMOT Jean-Jacques

N4-RONDE 4-RAMONVILLE / TARBES

1. e4 c5 2. ♖c3 e6 3. f4 ♖c6 4. ♖f3 g6?!

*Les Noirs choisissent un ordre de coup très
douteux pour rentrer dans la grande ligne
de l'attaque "Grand Prix" (ainsi nommée car
elle était le quotidien des jeunes maîtres
Anglais qui semaient la terreur dans cet
ensemble de compétitions qui ponctuaient
la saison britannique). A partir du moment
où ils ont opté pour 2...e6, ils doivent
probablement choisir des systèmes avec
...d5 ou encore avec ...a6 et ... b5.*

5. ♗c4

5. d4! cxd4 6. ♖xd4 a6 (6... ♗g7? 7. ♖db5
avec un avantage quasi-décisif!)

7. ♗e3 ♗g7 8. ♖xc6± Le fou de cases
noires est surchargé.



*La leçon à retenir est que les Noirs doivent
impérativement verrouiller la case d4 si ils*



*veulent adopter le système anti-sicilienne
fermée avec g6, fou g7, e6 et cavalier g8-
e7.*

5... ♗g7 6. O-O d6 7. d3

7. f5!? exf5 (7... gxf5 8. exf5) 8. d3 ♖ge7 9.
♖e1 est, me semble-t-il, la variante
théorique avec des compensations pour le
pion.

7... ♖ge7 8. ♖e1 O-O

8... ♖d4!? élimine une précieuse pièce
d'attaque des Blancs. 9. ♖xd4 cxd4 10.
♖e2

9. a3 d5 10. ♗a2 a6

10... ♖d4

11. ♖h4 b5 12. f5!

*La percée thématique qui fragilise la
diagonale a2-g8, ouvre la colonne "f" et
libère le fou c1.*

12... gxf5 13. ♗h6 dxe4 14. ♖g5

14. dxe4 semble plus sobre; mais ce n'est
pas la principale qualité de Spyros sur un
échiquier!

14... ♖g6 15. ♖h5 ♖d4+! 16. ♗h1 exd3

Bon mais risqué.

16... ♗xh6 17. ♖xh6 ♖g7 semble
extrêmement solide.

17. ♖xh7!?

Un coup venu d'ailleurs...

17... ♖d8

17... ♗xh7 se voit répondre 18. ♗e3+ ♗g8
19. ♗xd4; mais la position noire est encore
loin d'être perdue après, par exemple 19...
cxd4 20. ♖d1 dxc2 21. ♖f2 ♖ce5±

18. ♖xf5

et un autre!

18... c4?

18... ♖h4! par exemple, puis: 19. ♗xg7
♗xg7 20. ♖xh4 ♖xh4 21. ♖h5 dxc2 22.
♖xh4 b4!

19. ♖xf7

La dernière touche de l'artiste!

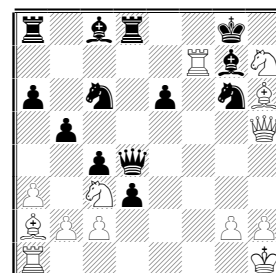

19... ♗xf7 20. ♖f1+

20. ♖g5+ ♗e7 21. ♖xg6 ♖f6 22. ♖xg7+

♞xg7 23. ♙xg7 ♚g8 24. ♙h6 ♚g6 25. cxd3 cxd3

20... ♙g8

20... ♙e7 21. ♙g5+ ♙d7 22. ♞xg6

21. ♞xg6

Le manque de temps et la nervosité du défenseur commencent à se faire sentir et...la gaffe arrive:

21... ♙h8?!

21... ♙e7! 22. ♞h5 (22. ♙f6+? ♞xf6) 22... dxc2 et les Blancs ont de très gros problèmes.

22. ♙g5 [1:0]

[ANALYSE DE MICHEL BEDOS]

OUVERTURE ANGLAISE

RICH Philippe

BOLON Karelle

N4-RONDE 4-RAMONVILLE / TARBES

1. c4 e5 2. ♖c3 ♖c6 3. ♙f3 g6 4. d4 exd4 5. ♙d5!

5. ♙xd4 ♙g7 6. ♙xc6 bxc6 avec un léger avantage blanc dans la mesure où la colonne "b" ouverte ne compense pas entièrement les pions affaiblis de l'aile dame. 7. e4 (7. g3!? est une autre option.)

7... d6 8. ♙d3 est un plan de jeu style "étai de Maroczy" (e4 et c4 contrôlent et restreignent le contre-jeu noir).

5... ♙g7 6. ♙g5!

L'idée de base de la variante blanche est, bien entendu, de jouer sur l'avance de développement et l'affaiblissement des cases noires coté roi.

6... ♙ce7!?

Le plus solide mais ça n'améliore pas le

développement

6... ♙f6 7. ♙xd4 h6 8. ♙xf6 (8. ♙b5!? hxg5 9. ♙dxc7+ ♙f8 10. ♞d6+ ♙g8 11. ♙xa8 avec un jeu très incertain : une qualité contre les cases noires. 11... ♙e4!) 8... ♙xf6 9. ♙b5 ♙e5 10. f4 a6 11. fxe5 axb5 12. cxb5 ♙xe5 avec, là encore, une position très compliquée. 13. b6!

7. ♙xd4 c6 8. ♙c3 ♞b6?!

Karelle part à la chasse au pion ou, au moins, cherche à se libérer en poussant d7-d5.

8... h6 9. ♙f4 (9. ♙h4 ♞b6 10. ♙b3 ♙f5) 9... d5 étaient plus adaptés.



9. ♙b3 ♞b4 10. e4 d5 11. ♙d2

11. exd5 cxd5 12. ♙d2 dxc4 13. ♙e4 c3!

14. ♙xc3 ♙f6 semble tenir.

11... dxc4 12. ♙d5 ♞d6 13. ♙b4 ♞e5 14.

♙xe7 ♙xe7?!

Déjà assez mal au temps, les Noirs n'osent pas prendre encore du matériel....

14... ♞xe4+! 15. ♞e2 (15. ♙e2 cxb3 16. ♞xb3 (16. O-O ♞xb4) 16... ♙xe7 17. O-O ♙e6

et la pièce et le pion de plus sont en voie de digestion.) 15... ♞xe2+ 16. ♙xe2 ♙xe7 17. ♙xc4 b5 18. ♙d3 ♙d5 19. ♙c5 ♙xb2 20. ♙d1 ♙c3+ semble confortable.

15. ♙d2 ♞xb2 16. ♙b1 ♞e5 17. ♙xc4 b5

17... O-O!? 18. f4 ♞c7 19. e5 c5

18. O-O O-O 19. ♙f3 ♞c7 20. ♙d6 ♞d7

21. ♙b3 h6?!

21... a5!? 22. e5 a4 23. ♙c2 ♙e8

22. ♞d2 ♙e8 23. ♙bc1

23. ♙f4 ♙f8 24. ♙fd1±

23... ♙b7 24. ♙fd1

24. ♙f4!?

24... ♙ad8 25. ♙f4?!

25. ♙a5

25... ♙f8?

25... ♙d5! 26. exd5 ♞xd6 aurait pu amener la suite spectaculaire 27. ♞xf7+! (27. ♞xd6 ♙xd6) 27... ♙xf7 28. dxc6+ ♙e7 29. ♙xd6 ♙xd6 30. cxb7 ♙b8 31. ♙d1+ ♙c7 32. ♙d5

avec un jeu relativement incertain où les Noirs conservent tout de même un petit avantage matériel.

26. ♙c7!+- ♙d5 27. exd5 ♙c8 28. dxc6

♞xc7 29. ♞xc7 ♙xc7 30. cxb7 ♙xb7 31.

♙c5 a5 32. g3 a4 33. ♙d5 ♙b6 34. ♙c7 b4

35. ♙b1 b3 36. axb3 a3 37. ♙a7 ♙b2 38.

♙e1 ♙d6 39. ♙c4 ♙c6 40. ♙d3 ♙c7 41.

♙xc7 a2 42. ♙d1 ♙d4 43. b4 [1:0]

[ANALYSE DE MICHEL BEDOS]

Analyse Rétrograde

par Fabien Tanguy

L'échiquier à remonter le temps – Partie 7

Voici les solutions, riches et détaillées, des deux problèmes du numéro précédent, telles que nous le propose Raymond Smullyan. On appréciera, au-delà même de la logique du cheminement, l'exhaustivité des positions passées en revue. La clé réside souvent dans l'élimination de tous les coups possibles, sauf un...

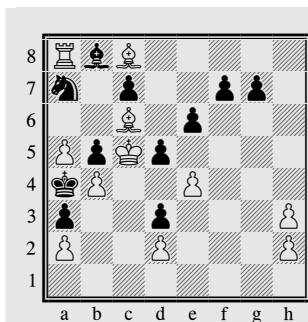

Raymond Smullyan
« Sherlock Holmes en échecs »

En combien de coups les
blancs peuvent-ils faire mat ?

« Ainsi, Watson, ajouta Holmes avec un clin d'œil, n'est-il pas amusant de voir comment il faut parfois commencer par connaître le futur, pour connaître le passé ? »

« Les Blancs peuvent mater les Noirs en un coup ! Voici pourquoi. Pour commencer, le pion d3 est venu de h7 après avoir pris quatre des cinq pièces blanches manquantes. Par conséquent, aucun des autres pions noirs n'a pu sortir de sa colonne car, si l'un d'eux l'avait fait, il y aurait eu au moins deux captures en plus des quatre déjà faites. Donc les pions a3, b5, d5 et e6 sont venus respectivement de a7, b7, d7 et e7 et n'ont jamais fait la moindre capture.

Evidemment, l'un des fous blancs de c6 et c8 est promu. Le pion a5 est venu de l'une des cases b2 ou c2 et le pion b4 est venu de l'autre. Ils ont fait à eux deux au moins deux captures. Le pion h3 est venu de g2 et a fait une capture. Cela fait au total au moins trois captures. Le pion blanc promu est parti d'une des cases f2 ou e2 et le pion e4 est venu de l'autre. Supposons que le pion promu soit parti de e2. Alors il a fallu qu'il prenne au moins deux fois pour être promu sur une case blanche (le fou promu se déplace sur les cases blanches) et, comme le pion e4 a pris une fois lui aussi, cela fait une capture de trop pour les Blancs. Par conséquent le pion e4 est parti de e2 et le pion promu est parti de f2. Ce pion a avancé tout droit jusqu'en f6, puis il a pris en e7 et il a été promu en e8 (sinon il aurait fallu qu'il fasse au moins trois captures pour être promu sur une case blanche).

donne le mat. »

Sachant que le roi blanc, volontairement invisible sur le diagramme, peut être maté en un coup, sur quelle case repose-t-il ?

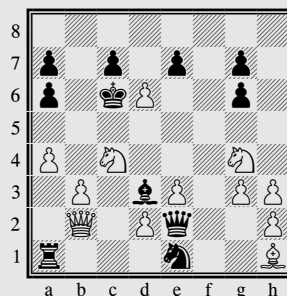

Blancs sont mat en un coup. »

aux idées simples et néanmoins astucieuses... Envoyez vos trouvailles à fabigzt@yahoo.fr

Toujours dans l'hypothèse, bien sûr, du respect des règles du jeu !

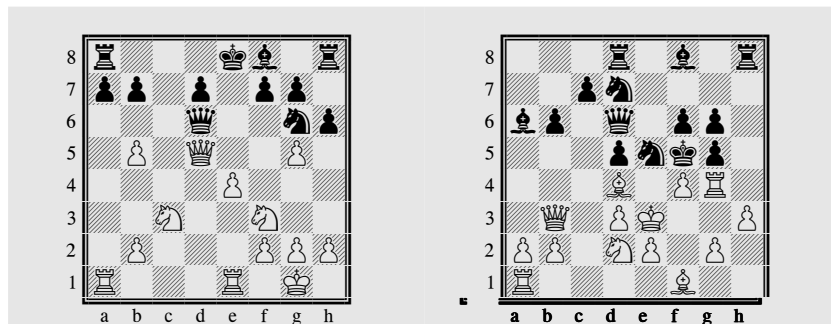

RAMONVILLE

Le quatrième Tournoi de parties rapides de Ramonville a eu lieu le dimanche 23 Janvier. Deux tournois: Un tournoi " PRINCIPAL " avec 114 joueurs et un tournoi "JEUNES" en 6 rondes avec 57 joueurs. En tout, ce sont donc 171 joueurs qui ont participé à l'édition 2005. C'est encore un progrès sur l'année dernière où 158 joueurs avaient participé. On se dirige donc vers les 200 joueurs...

1	KUZEV Jordan	2300	6,5	2552	13	COHEN Loic	1890	5	2228	25	RICH Philippe	1970	4,5	2061	37	PATETIF Dyanna	1800	4	1782
2	BRICARD Emmanuel	2320	6	2409	14	FORESTIE Pierre	1950	5	2015	26	JUNG Pascal	2040	4,5	2039	38	CESBRON Guy	1810	4	1816
3	HOUSIEAUX David	2220	6	2352	15	FAURE Nicolas	2040	5		27	ROUVERET Philippe	2070	4,5	1950	39	DEVOS Herve	1870	4	1751
4	KARR Jean-Philippe	2370	6		16	DEZAELE Christophe	1970	5	1896	28	HUCHET Francois	1930	4,5		40	MOULIE Patrick	1770	4	2002
5	RENET Olivier	2510	5,5	2388	17	BOLON Karelle	2070	5	2023	29	DALLOZ Jean-Michel	2290	4,5		41	ARNAUD Jean-Charles	1920	4	1828
6	SANTO-ROMAN Marc	2430	5,5		18	JUGLARD Eric	2240	5	1822	30	LAURAIN Dominique	2120	4,5		42	LAFUMA Antoine	1660	4	1699
7	BRETHES Francois	2150	5,5	2128	19	LEMOINE Benoit	2030	4,5	2196	31	POKEE Anne-Josephe	1850	4,5	1724	43	MOREAU Philippe	1760	4	1794
8	CONSTANTIN David	1930	5	2486	20	LEMEAUX David	2180	4,5	2185	32	DEVECCHI Jorge	1510	4,5	2134	44	FABRE Philippe	1730	4	1799
9	OUAKHIR Mehdi	2210	5	2125	21	GARREL Alain	2090	4,5	1954	33	MILLAUD Pierre	1499	4,5	2017	45	XANTHAKIS Spyros	1730	4	1679
10	DECOSSE Jean-Fabien	2370	5		22	GENESTOUS Patrick	2120	4,5	2015	34	PASTORELLI Loic	1980	4,5	1626	46	PRIEUR Axel	1710	4	1670
11	BENMESBAH Natacha	2390	5	2158	23	LACROIX Romain	1740	4,5	2239	35	THET Sylvain	1710	4		47	LAVOLE Olivier	1790	4	1605
12	PANTIOUKHINE Slava	1980	5	2045	24	BLAKE Cyprien	1910	4,5	2124	36	BALLESTER Regis	1790	4		48	ADIBA Jean-Claude	1540	4	1863

1	JACOB Mickael	1199	MinM	5	8	BERNARD Christophe	1009	PouM	4	15	CABRIT Thibaut	1199	MinM	3	22	MOURRY Clement	1199	BenM	3
2	TREINSOUTROT Victor	1290	BenM	5	9	MASSONNIER Simon	1099	PupM	4	16	FORTUNE Samantha	1210	PupF	3	23	NSIMBA Divine	1160	PouM	3
3	CHAPELET Jonas	1340	BenM	4	10	BOUET Arnaud	1330	PouM	3,5	17	CARPOUSIS Alicia	1140	PupF	3	24	VARET Charles	1199	MinM	3
4	ROUZAUD Gautier	1370	PupM	4	11	CAMPOY Steve	1370	MinM	3,5	18	BOUKHRIS Yacine	1210	PupM	3	25	LEPEUPLE Emilien	1199	MinM	3
5	AVDAGIC Faris	1410	MinM	4	12	JOUANNEAU Armand	1350	PouM	3	19	CANER Guillaume	1749	BenM	3	26	MEMBRIVE Philippe	1240	PouM	3
6	REGLADE Ulysse	1370	PouM	4	13	BUFFALAN Hugo	1280	PupM	3	20	BEDOS Ophelie	1170	PouF	3	27	BOUET Lea	1070	PouF	3
7	JACOB Rajna	1199	BenM	4	14	PINAULT Mailys	1370	PupF	3	21	MALDONADO Vincent	1080	PupM	3	28	ARGONES Justine	1199	BenF	2,5

C'est donc **Jordan KUZEV** qui l'emporte détaché. Son net succès, il le doit principalement à sa victoire sur le GMI Olivier Renet. Il est vrai que Renet offrit gratis un fou dans une position égale! Cette victoire lui permet d'empocher un prix de 200€! Quelques belles performances: François Brethes qui termine 7^{ème} juste derrière le GMI Santo-Roman; David Constantin qui fait une perf (Rapide) de 2486!!; Jorge Devecchi qui muni de son Elo à 1510 fait une performance de 2134. Apparemment, la plus grande différence ELO / Perf de ce tournoi!



Nadine Fernandez de Grado et Charles Degalleix , heureux papa de Pauline - Le vainqueur Jordan Kuzev – Marc de retour au pays- Olivie Renet – Emmanuel, lui aussi de retour au pays – Mme ARRIGHI, première adjointe de Ramonville remet sa coupe à la première benjamine: Justine Aragones de Clémence Isaure.

TRIBUNE LIBRE ELECTIONS

C'est fini. L'AG du 23 janvier 2005 a rendu son verdict. La liste de JC Moingt l'emporte avec 71 % de suffrages. 21 représentants au CD ; les trois féminines (Dont Françoise Cwiek que je félicite) et le docteur en prime. La

liste Bernard n'aura que trois élus. C'est une très large victoire de l'équipe Moingt. Elle était prévisible; mais peut-être pas avec un tel raz de marée. Quelles sont les raisons d'une telle victoire ? J. C Moingt s'est comporté comme un vrai chef d'équipe. Il a fait preuve

d'un très grand dynamisme, et a utilisé les moyens modernes de communication bien mieux que l'autre équipe. Certains disent que son projet était meilleur. C'est sans doute vrai. Mais je ne crois pas que ce soit la raison essentielle de son triomphe. Les clubs ont voté à mon avis pour une équipe et un chef d'équipe. Et l'équipe victorieuse a su faire passer un vent de modernisme et de dynamisme. JC Moingt a eu l'audace et le mérite de s'adresser aux joueurs par ses tournées, sa communication internet, etc Cette campagne électorale s'est faite sur l'opposition de deux styles. La liste Bernard a été desservie par son aspect vieillot, sans souffle et un peu "notable". La comparaison était cruelle pour les "sortants". Cependant, il ne faut pas accabler l'équipe vaincue. Elle a fait du travail, assez souvent du bon, principalement sur le plan financier. Certains des candidats de cette liste sont des personnes de valeur. Quelques bonnes individualités, oui, mais une équipe dépassée.

Et maintenant?

Parmi tous les chantiers en perspective, il y en a deux qui me semblent essentiels:

Le maintien de la FFE comme fédération sportive et ensuite la reconnaissance de la FFE comme fédération délégataire. Cela permettrait d'avoir des postes d'administrateurs, des encadreurs techniques payés par le ministère, etc La nouvelle équipe y parviendra-t-elle? Rien n'est gagné. Il va falloir faire un intense travail de relations publiques et faire jouer à plein les "carnets d'adresses".

La médiatisation des échecs, et corollairement la recherche de sponsors. Voilà un vrai challenge. La nouvelle équipe fera mieux que la précédente, c'est certain. Mais il ne faut pas trop rêver quand même, il n'y aura pas de miracles.

L'un des problèmes de JC Moingt sera, me semble-t-il, de garder la cohésion de son équipe. S'il y parvient et s'il continue d'insuffler cette énergie qui lui a permis la victoire, les jours de notre fédération seront souriants. **G. ROUEDE**

COLOMIERS

5^{ème} Trophée Léo-Lagrange



Le 5^{ème} Trophée Léo-Lagrange, qui a eu lieu le 11 décembre 2004 au collège Voltaire, a été une fois de plus un franc succès. Organisé chaque année par le très actif Hilmija Avdagic, professeur d'échecs dans les écoles et collèges de Colomiers, ce rendez-vous a pris de l'ampleur pour devenir aujourd'hui le plus grand tournoi de jeunes en Midi-Pyrénées. Ce sont en effet pas moins de 111 enfants, ainsi que 23 adultes, qui se sont affrontés en 5 rondes de 2x20 minutes dans une ambiance toujours aussi sympathique. Comme on le voit sur les classements ci-dessous, un vent venu de l'Est a soufflé cette année sur le tournoi, mais tous les participants ont été

récompensés grâce à l'aide de la Mairie de Colomiers et du Conseil général, et en présence de Jacques Bouthier, président de la Ligue Midi-Pyrénées.

Cette manifestation vient confirmer l'essor des échecs dans la 2^{ème} ville de Haute-Garonne. Le club local a désormais 4 équipes engagées dans le championnat, de la Nationale 4 à la Régionale 2. Et comme on a pu le constater lors de ce bel après-midi, la relève est nombreuse et talentueuse. Grâce à Hilmija Avdagic, de belles années se préparent donc pour les échecs columérins. **[Philippe AMBLARD]**

Dans l'après midi du samedi, trois tournois de parties rapides en 5 rondes se sont déroulés

TOURNOI ADULTES 38 joueurs:

1 GOLIC Nadil 1910 5 2 LITIQUE Michel 2130 4,5 3 AVDAGIC Ajdin 1590 4 4 MOISEYEV Vlas 1680 3,5 5 DECORCHEMONT Julien 1580 3,5 6 CWIEK Loic 2042 3,5 7 NGUYEN Sebastien 1590 3,5 8 ISSANCHOU Jerome 1199 3,5 9 ARTIS Paul 1520 3,5 10 CHARRUYER Baptiste 1350 3,5etc

TOURNOI ECOLES PRIMAIRES 52 joueurs

1 RIEU Firmin 5 2 ROUCHY Leo 5 3 FERRIER Simon 4 4 LEBBAD Jonathan 4 5 ROQUES Barbara 4 ...etc

TOURNOI COLLEGES 55 joueurs

1 AVDAGIC Faris 1440 4,5 2 CAMPOY Steve 1300 4, 3 LITIQUE Paul 1199 4 4 LEPEUPLE Emilien 1199 4 5 ROUSSEAU Mathieu 1099 4 ...etc ...

ELO

La liste des classés FIDE est sortie début janvier. Si l'on s'en tient aux cent meilleurs de la liste France on a:

Le meilleur de Midi-Pyrénées est toujours Ludovic Carmeille du Ceit qui pointe à la 98^{ème} place du Elo France avec 2 346

Voici un tableau qui donne les 20 premiers de la liste des classés FIDE en MPYR et leur classement dans la liste "FRANCE"

1	98	Ludovic CARMEILLE	2346	CEIT	11	681	Vincent HEINIS	2174	CEIT
2	118	David HOUSIEAUX	2332	CEIT	12	701	H.P. PERRAMOND	2171	TOURNEFEUILLE
3	212	Michel BEDOS	2280	RAMONVILLE	13	701	Pierre ZARROUATI	2171	CEIT
4	323	Andreas VAN ELST	2245	CEIT	14	792	Eric JUGLARD	2160	ECH. TOULOUSAIN
5	415	Stéphane BENMESBAH	2222	CEIT	15	838	Alain GARREL	2153	TOURNEFEUILLE
6	471	Simon AGUIRRE	2212	TOURNEFEUILLE	16	846	Benoît LEMOINE	2152	TARBES
7	526	Thomas DUCRET	2199	CONDOM	17	877	Jean-P. FERRIGNO	2149	CEIT
8	558	Jean-Michel DALOZ	2194	TOURNEFEUILLE	18	896	François BRETHES	2147	CEIT
9	628	Philippe CHASSY	2182	LARDENNE	19	942	Christophe DEZAELE	2142	ECH. TOULOUSAIN
10	672	David LEMEAUX	2175	TOURNEFEUILLE	20	1018	Guy CESBRON	2133	VILL-TOLOSANE

DROIT DE REPONSE

**Suite à ma chronique intitulée "La presse et les échecs",
parue dans le bulletin N° 39,
j'ai reçu de Monsieur Abel Carrère-Fourtine la lettre
suivante:**

Il est regrettable que vous passiez sous silence le fait que "La Dépêche-Magazine du dimanche" offre spécialement 2 chroniques à ses lecteurs:

1- Une à l'ancienne et régionale avec la grille imposée par la rédaction (2 diagrammes) des nouvelles apportées par les clubs, dates des tournois régionaux

Au fait: un site: <http://www.ladepeche.com>, une adresse: 2 bis rue Vauban 31 000 Toulouse tel = 06 79 06 60 41

A en juger par le nombre de participants au concours "Eté 2004" le problème d'échecs n'a pas perdu son charme, on n'attendait pas la réponse de l'ordinateur (quel intérêt?)

Monsieur, rassurez-vous, ce sont les amateurs obscurs (et sans Elo) qui correspondent avec le chroniqueur et qui apprécient le programme

2- Pour les autres, la Dépêche-Magazine a prévu depuis bien longtemps déjà de les satisfaire.

Vous passez en effet, hélas, sous silence l'excellente chronique de mon confrère Bertrand Guyard (nouvelles internationales, parties de grands maîtres commentées...)

Cela touche intelligemment tous les publics. Vous la trouverez dans le complément TV, elle s'adresse spécifiquement aux

amateurs éclairés et joueurs de compétition dont vous parlez et qui sont votre propre "clientèle".

Quant à nous, il ne fallait pas faire de doublet

Je compte sur vous pour annoncer ces deux chroniques aux "distracts".

Par contre, quel plaisir de parcourir numéro après numéro votre bulletin de ligue dont le propre est de donner dans le détail nouvelles et résultats. Vous avez la place, moi pas ...

Il remplit sa mission, je ne vois pas de défaut, c'est vrai qu'il est jeune et plein d'avenir. Arrivera-t-il au 1000^{ème} comme ma chronique du dimanche? Je le lui souhaite; mais rassurez-vous, je ne serai plus là pour le constater. Sic transit

NB Beaucoup de joueurs d'échecs ne sont pas dans des clubs, ils ne lisent donc pas votre bulletin. Par contre, ils ont à leur portée deux chroniques dominicales. On a donc un public différent. Chacun a sa part **[A. Carrère-Fourtine]**

Réponse de G. ROUEDE

J'ai en effet oublié de parler de la chronique de Bertrand Guyard publiée dans le supplément TV hebdomadaire de "La Dépêche du Midi".

Mon article ne se voulait absolument pas exhaustif. Je n'ai pas voulu faire un recensement complet de toutes les chroniques d'échecs de la presse hexagonale.

Mais je maintiens ce que j'ai écrit au sujet des articles de M. Carrère-Fourtine. Il s'adresse essentiellement à un public de non licenciés, d'amateurs sans Elo, c'est très bien. Cela ne doit pas empêcher de donner des nouvelles aussi actuelles et aussi précises que possible, quand on donne des nouvelles.

CALENDRIER 2004 / 2005

JANVIER 2005	22	et 23 AG ELECTIVE DE LA FFE
	23	RAMONVILLE - TOURNOI DE « RAPIDES » - 7 RONDES
FEVRIER 2005	30	COUPE 2000 - PHASE LIGUE A VILLENEUVE-TOLOSANE
	31	DATE LIMITE POUR JOUER LES PHASES DEPART. DES CHTS SCOLAIRES
MARS 2005	6	NAT II - R7 ♙ NAT III - R6 ♙ NAT 4 - R5 ♙ REG 1 - R5 ♙ REG 2 - R5
	DU	16 (MERCREDI) AU 19 (SAMEDI) CHAMPIONNAT DE LIGUE DES JEUNES à LABEGE
	5	ET 6. SAINTE FOY D'AIGREFEUILLE - 2 ^{ème} TOURNOI DU LAURAGAIS - 6 RONDES EN 61 MN AU KO
	6	COUPE DE FRANCE - QUATRIEME TOUR
	6	COUPE DE LA FEDERATION - PHASE REGIONALE (Il peut y avoir des équipes de plusieurs ligues)-
	9	DATE LIMITE POUR JOUER LA PHASE ACADEMIQUE DES SCOLAIRES
	12	Samedi NAT II - R8
	13	NAT II - R9 ♙ NAT III - R7 ♙ NAT 4 - R6 ♙ REG 1 - R6 ♙ REG 2 - R6
	19	Samedi: Assemblée Générale électorale de la Ligue à BLAYE LES MINES (Début: 10H du matin)
	20	NATIONALE III - JEUNES - TROISIEME ET DERNIERE JOURNEE
	20	COUPE DE FRANCE - CINQUIEME TOUR (1/32 EME DE FINALE)
	20	NATIONALE-4 JEUNES - Deuxième et dernière journée.
AVRIL 2005	23	DEMI-FINALES DES SCOLAIRES EN PRIMAIRES + COLLEGES + LYCEES
	26	27-28 TARBES - TOURNOI (2 TOURNOIS) 9 RONDES EN 61 MN AU KO
	2	Samedi NAT II - R10 ♙ NAT III - R8
	3	NAT II - R11 ♙ NAT III - R9 ♙ NAT 4 - R7 ♙ REG 1 - R7 ♙ REG 2 - R7
	10	FIGEAC - TOURNOI DE « RAPIDES » 7 RONDES - 2 TOURNOIS: ADULTES + ENFANTS
MAI 2005	Du	16 AVRIL au 24 AVRIL CHAMPIONNAT DE FRANCE DES JEUNES (CALVI - HAUTE CORSE)
	24	CASTELSARRASIN - TOURNOI DE « RAPIDES » EN 7 RONDES
	1	MURET DIMANCHE - TOURNOI DES « RAPIDES » 7 RONDES
	5	BLAYE LES MINES -TOURNOI DE L'ASCENSION - « RAPIDES » EN 7 RONDES
	8	VILLENEUVE-TOLOSANE - TOURNOI DE « RAPIDES » 7 RONDES
	8	COUPE 2000 + COUPE DE LA FEDERATION - PHASES INTERLIGUES (DEMI-FINALES)
	14	ET 15 FINALE DES LYCEES PAR EQUIPES DE 4
	14	ET 15 CEIT - TOURNOI DE PARTIES 61 mn KO.
JUIN 2005	21	SAMEDI: TOURNOI DE L'ENSEEIH ET CHAMPIONNAT DE LIGUE DES RAPIDES.
	22	FINALE DES COLLEGES PAR EQUIPES DE 8
	29	FINALE DES COLLEGES PAR EQUIPES DE 16
	11	et 12 MARATHON DE CONDOM - 18 RONDES EN « RAPIDES »
	11	et 12 SAMEDI ET DIMANCHE: FINALE DE LA COUPE 2000
JUILLET 2005	11	et 12 SAMEDI ET DIMANCHE: FINALE DE LA COUPE DE LA FEDERATION
	25	ET 26 FINALE DES ECOLES PRIMAIRES PAR EQUIPES DE 16.
	DU 9 au 16	CONDOM - 4 ^{ème} OPEN FIDE - 9 RONDES LE CHAMPIONNAT INDIVIDUEL DE LIGUE 2004/2005 EST INCLUS DANS CE TOURNOI

VACANCES SCOLAIRES DE L'ACADEMIE DE TOULOUSE

Hiver= du samedi 12 février 2005 au lundi 28 février 2005 -
Printemps= du samedi 16 avril 2005 au lundi 2 mai 2005 - Vacances d'été= 2 juillet 2005

QUE SAIS-JE ?

Intéressant et assez bien fait le dernier volume de la collection **Que Sais-je ?** consacré aux échecs et dont l'auteur est Jérôme Maufra. Jérôme Maufra, professeur d'Histoire "dans le civil", est un joueur actif du club de Chelles en banlieue parisienne. Il contient un historique des échecs, une histoire des championnats du monde, l'aspect psychologique des échecs Une saine lecture. On peut cependant relever quelques approximations et inexactitudes. Dans la partie historique, il montre assez bien le lien qui de tout temps a existé entre le jeu et les idées de l'époque. Mais son assimilation du jeu dit hyper moderne au mouvement surréaliste me paraît assez forcée et pour tout dire fautive. Son explication du système suisse contient quelques erreurs. Cela n'est pas grave pour l'amateur qui ne pratique pas la compétition. Il prononce le mot hasard pour les appariements. Cela peut induire en erreur ses lecteurs.

L'assimilation des échecs du moyen-âge et de la renaissance à la guerre, la chevalerie, etc est bien vue et certainement exacte. Par contre dans le chapitre très à la mode sur la psychologie-psychanalyse des échecs, il nous sort les habituels lieux communs sur la symbolique des pièces, du jeu, complexe d'Oedipe etc. Ainsi pour prendre un exemple; Fischer tiendrait ses frustrations et son agressivité de son rapport complexe avec sa mère prénommée Regina, la reine. Quant au père assimilé au roi, il a pris très tôt la fuite, d'où la haine de Bobby pour le roi (des échecs) adverse. Tout s'explique.... Un peu léger et tiré par les cheveux. Tout ce fatras doit plaire au public, sans doute. Le côté technique est réduit à sa plus simple expression. Il s'agit de l'exposé de la partie Larsen / Spassky de 1970 avec quelques explications.. Reste une partie qui me paraît très réussie: le jeu d'échecs en liaison avec l'histoire européenne, la littérature, la peinture, etc. En résumé, et malgré quelques défauts, un bon ouvrage et qui vient à point nommé puisqu'il coïncide avec une nouvelle phase de la FFE.

Jean-Pierre CAZAUX

Jean-Pierre CAZAUX, Président du club de Luchon est mort. C'était un des dirigeants les plus discrets et les plus efficaces de la ligue. Il avait consacré une grande partie de son temps de retraité à la formation des jeunes. Il était l'âme de son cher club de Luchon. Adieu, Jean-Pierre. GR

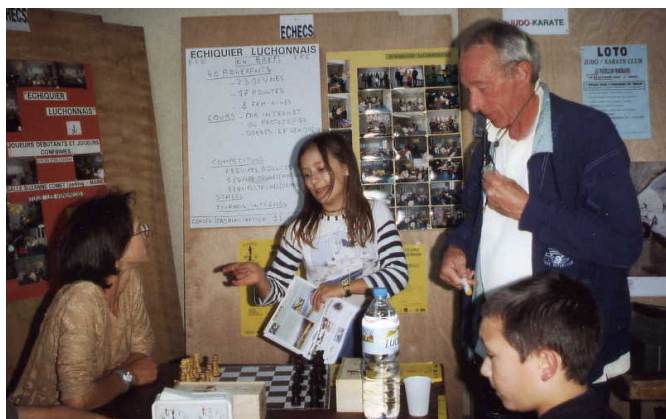

Né à Paris, l'enfance de Jean-Pierre Cazaux se déroula dans le pays de sa famille maternelle à Luchon. Descendu dans les Pyrénées au moment de l'exode, pupille de la nation, il fera ses études secondaires au lycée de St Gaudens où il fut pensionnaire. Il gardait de ces années un souvenir ému qu'il aimait évoquer en famille, tant ses professeurs et amis comptèrent dans sa formation d'adolescent. Sportif accompli, féru de mathématiques, il aimait participer aux tournoi d'échecs et de bridge de son lycée. Etudiant en Education Physique et Sportive à Paris, il rencontre sa femme et

fonde une famille que trois enfants vinrent agrandir. Professeur à Paris, il enseigna aux étudiants en EPS, tout en étant entraîneur de clubs de gymnastique. Les coupes qui ornent son bureau attestent de sa réussite en ce domaine. Toujours amateur d'échecs, il donna le goût de ce jeu à son fils, qui lui même le communiquera à son enfant.

Retraité, il souhaita retrouver ses montagnes, la randonnée, le ski et les amis d'enfance.

Les échecs et la fondation du club "Echiquier Luchonnais" lui apportèrent énormément de satisfactions

[D'après des notes et informations de Mme Gisèle CAZAUX à qui j'adresse mes plus sincères condoléances]

Un article paru dans "La Dépêche du Midi"

"L'Echiquier pleure Jean-Pierre Cazaux"

Il y a quelques jours, Jean-Pierre Cazaux quittait les siens. Avec Claude Raymond, il était à l'origine de la création du club d'échecs de Luchon en 1998. Depuis, il n'avait cessé d'œuvrer pour la vie de ce club, comme président depuis 1999. Son expérience d'entraîneur acquise lors de sa vie professionnelle, son dynamisme, son enthousiasme, sa gentillesse son dévouement ont fait merveille. Grâce à lui, le club n'a cessé de progresser en nombre d'adhérents, d'être à même de présenter des équipes dans les différentes compétitions régionales. Mais ce qui faisait la fierté de Jean-Pierre, c'était l'école de jeu d'échecs. Tous les clubs de la ligue avaient remarqué, non sans admiration et envie ce "petit" club luchonnais qui à chaque compétition pour enfants était capable de présenter jusqu'à trois équipes qui obtenaient des résultats plus qu'honorables. Il savait que ces enfants représentaient le sang neuf du club. Jean-Pierre manque déjà terriblement aux membres de la famille des échecs; mais ceux qui restent essaieront de poursuivre son œuvre en pensant à lui."