

# LIGUE MIDI-PYRENEES

**AMÉRICAINES**



**BULLETIN 35**  
**FEVRIER - MARS 2004**

**ECHECS  
ET  
PHILATELIE**





Le thème des échecs est fréquemment employé par de nombreux pays pour leurs émissions de timbres. Parfois ces émissions sont faites à l'occasion d'événements échiquéens comme: Olympiades, grands tournois, commémorations diverses, etc. Parfois ces émissions n'ont aucun but commémoratif, elles sont d'essence purement esthétique avec des résultats plus ou moins convaincants. Certains pays comme le Paraguay qui n'est pas une grande nation échiquéenne émettent des timbres absolument magnifiques. Vous en avez plusieurs à la première page de ce bulletin. Certains pays d'Afrique ont également des émissions très originales et qui confinent à l'art. Curieusement les grandes nations des échecs font des émissions sans aucune originalité, et même franchement banales sinon laides. Dans ce domaine, les français sont d'une extrême platitude. On dirait que dans le thème des échecs, les créateurs de chez nous n'ont aucune connaissance aucune culture ni aucune originalité.



Dans ses émissions, le Paraguay, a utilisé plus qu'abondamment le thème des échecs dans la peinture ou l'enluminure en reproduisant des tableaux. C'est évidemment une solution de facilité. Mais le résultat est absolument merveilleux. Dans le cas du timbre, toujours du Paraguay, où l'on voit deux égyptiennes d'époque pharaonique qui jouent leur partie, cela est de la création pure. Quelle originalité ! Le résultat est fabuleux. A mon goût,



c'est un des plus beaux timbres que j'aie jamais vus. Je ne résiste pas au plaisir de publier cette première page en couleurs. C'est un "cadeau" de l'équipe de rédaction de ce bulletin et du CD de la ligue MPYR.

## NATIONALE 4 GROUPE A

**RONDE 5**  
**1 Février 2004**

<div>NATIONALE 4</div> <div>GROUPE A</div> <div>RONDE 5</div> <div>1 Février 2004</div>				TARBES				COLOMIERS							
				1	RICH Philippe	1930	0	1	HANTISSE Alain	1870					
				2	LANGLOIS Jérôme	1850	1	0	ALLADAYE René	1750					
				3	PHALIPPOU Philippe	1790	1	0	BLESING René	1750					
				4	MARTINEZ Benito	1760	1	0	ARTIS François	1670					
				5	LACOMME Christian	1770	1	0	ARTIS Paul	1560					
				6	CARASSUS Jean-Louis	1710	0	1	MOISEYEV Vlas	1499					
				7	BAUMGARTNER G.	1650	1	0	AMBLARD Philippe	1490					
				8	BILDSTEIN Gérard	1580	1	0	AVDAGIC Ajdin	1299					
								6	2						
CONDOM-2				CEIT				MURET				AUCH			
1								1	BOUTHIER Jacques	2011	0	1	LE GALLEN Luc	2130	
2								2	NOAILLES Thierry	2080	1	0	GOLIC Nadil	1970	
3						FORFAIT		3	CARPENTIER Jean-Ch	2087	1	0	POKEE Anne	2000	
4						GENERAL		4	LUNEAU Gilles	1985	1	0	JOIN Etienne	1790	
5						DU		5	PARTINICO jérémy	1880	X	X	ROUEDE Gilbert	1810	
6						CEIT		6	PASTORELLI Loïc	1890	1	0	BOUGOUIN Blaise	1550	
7								7	CAMILLERI Hervé	1790	1	0	DEVICCHI Jorge	1620	
8								8	COSTES Laurent	1780	1	0	BLONDELON Paul	1440	
			8f	0f							6	1			
CLASSEMENT				1	MURET Gambit 14 +19 / 28-9				4	CONDOM 9 +2 : 18-16					
				2	AUCH 13 +10 / 20-10				5	COLOMIERS 8 -7 / 13-20					
				3	TARBES 9 -6 / 14-20				6	CEIT 6 -8/ / 9-27					

<div>NATIONALE 4</div> <div>GROUPE B</div> <div>RONDE 5</div> <div>1 Février 2004</div>										TOURNEFEUILLE-2				LARDENNE					
										1	BRUZZONE Georges	2030	X	X	CWIEK Loïc	2046			
										2	JACQUART Christian	1860	X	X	VIDEAU Yannick	1830			
										3	PERIN Gilles	1830	1	0	SURRE Frédéric	1830			
										4	JOSSERAND Pascal	1860	1	0	PARPINEL Mario	1780			
										5	DEVOS Hervé	1890	0	1	REYNES Philippe	1700			
										6	TARAYRE Pascal	1884	1	0	TRAN VINH LOC	1440			
										7	WEHMEIER Manuel	1890	1	0	FOING Marc	1499			
										8	EGEA Claude	1640	1	0	MURATET Lucas	1099			
														5	1				
MONTAUBAN					CASTRES					RODEZ					CAHORS				
1	GREGORY Daniel	2036	1	0	SCANDELLA Thierry	2130	1	TANGUY Fabien	2086	1	0	NIVAT Alain	1980						
2	HOAREAU Nicolas	1930	X	X	BOTTU Eric	2030	2	NGHIEM Cong Luat	2020	X	X	THAMIER Stephan	1870						
3	FORESTIE Pierre	1930	1	0	LE DOARE Bernard	1960	3	BESSET Thierry	1750	1	0	VAN STEENBERGEN	1850						
4	DE JONG Arjen	1760	0	1	CAZALS Philippe	1850	4	DONADILLE Romuald	1720	X	X	CANIVET Christophe	1840						
5	PETAT Yannick	1710	0	1	CARIVENC Thierry	1750	5	CUQ Christian	1700	X	X	DERVIEUX Dominique	1840						
6	NOUGAYREDE J.L.	1660	0	1	BUITEN Herman	1499	6	BONNAVENC Armand	1690	0	1	VAN HALL Piet	1690						
7	GILABERT David	1670	0	1	LE MEN Yves	1499	7	DE BIASI Robert	1650	1	0	SALVIGNAC Remy	1650						
8	FUMENIER Thierry	1690	1	0	SANDEL Frieder	1570	8	ALBOUY Philippe	1440	0	1	DELMAS Jean	1650						
				3	4					3	2								
CLASSEMENT		1	TOURNEFEUILLE 12 +7 / 8-11						4	CAHORS 10 +1 / 16-15									
		2	RODEZ 11 +3 / 15-12						5	CASTRES 8 -5 / 15-20									
		3	MONTAUBAN 11 +1 / 15-14						6	LARDENNE 8 -7 / 11-18									

Montent en poule Haute: AUCH, MURET, TARBES dans le groupe A et TOURNEFEUILLE, RODEZ, MONTAUBAN dans le groupe B. Dans le groupe A, Tarbes et Condom terminent avec le même nombre de points. Mais CONDOM a gagné par forfait son match contre le CEIT, alors que Tarbes a perdu son match contre ce même CEIT

Le règlement FFE précise que dans ce cas, pour départager ces deux équipes et établir leur classement respectif, on enlève les résultats des matches contre le CEIT. Comme Tarbes avait perdu, son nombre de points de matches devient supérieur à celui de CONDOM.

Tarbes est donc qualifié pour la poule Haute

Il faut observer que les forfaits d'équipe faussent très souvent les classements. Ainsi dans le cas qui nous occupe, si Condom avait joué réellement contre le Ceit, on peut raisonnablement penser qu'il aurait gagné. Et alors, c'est Condom qui serait monté en poule haute. Forment la poule Basse : CONDOM, CAHORS, LARDENNE, COLOMIERS, CASTRES, CEIT

## VOICI LA DEUXIEME PHASE

<div>NATIONALE 4</div> <div>POULE HAUTE</div> <div>RONDE 6</div> <div>14 Mars 2004</div>										AUCH			TOURNEFEUILLE			
										1	POKEE Anne	2000	X	X	BRUZZONE Georges	2030
										2	GOLIC Nadil	1970	X	X	PERIN Gilles	1830
										3	JOIN Etienne	1790	0	1	DEVOS Hervé	1890
										4	ROUEDE Gilbert	1810	0	1	WEHMEIER Manuel	1890
										5	BOUGOUIN Blaise	1550	0	1	JOSSERAND Pascal	1860
										6	DEVECCHI Jorge	1620	1	0	PINAULT Ronan	1640
										7	BLONDELON paul	1440	1	0	MARNI SANDID Tarik	1600
										8	POKEE Michèle	1310	X	X	EGEA Claude	1640
													2	3		
RODEZ				MURET			MONTAUBAN			TARBES						
1	RAYNAL François	2105	0	1	BOUTHIER Jacques	2011	1	PERRAMOND H.P.	2172	1	0	RICH Philippe	1930			
2	CARPENTIER J.C.	2087	X	X	TANGUY Fabien	2086	2	ZARROUATI Pierre	2169	1	0	VARMOT J.Jacques	1880			
3	NGHIEM CONG LUAT	2020	1	0	PASTORELLI Loïc	1890	3	GREGORY Daniel	2036	1	0	LANGLOIS Jérôme	1850			
4	BESSET Thierry	1750	0	1	PARTINICO Jérémy	1880	4	FORESTIE Pierre	1930	1	0	PHALIPPOU Philippe	1790			
5	DONADILLE Romuald	1720	1	0	COSTES Laurent	1780	5	LECOULTRE Patrick	1770	0	1	MARTINEZ Benito	1760			
6	CUQ Christian	1700	0	1	CAMILLERI Hervé	1790	6	DE JONG Arjen	1760	1	0	CARASSUS Jean-Louis	1710			
7	DE BIASI Robert	1650	1	0	FLOURAC Jean-Paul	1720	7	PETAT Yannick	1710	1	0	LEHMAN Denis	1610			
8	CREMERS Bertrand	1470	1	0	RAHAL Sami	1690	8	NOUGAYREDE J. L.	1660	1	0	AZNAR Georges	1470			
			3	4						7	1					
CLASSEMENT		1	MONTAUBAN 8 +7 / 13-6					4	AUCH 5 0 / 9-9							
		2	TOURNEFEUILLE 8 +2 / 8-6					5	RODEZ 5 -1 / 8-9							
		3	MURET 7 +6 / 14-8					6	TARBES 3 -14 / 4-18							

<div>NATIONALE 4</div> <div>POULE BASSE</div> <div>RONDE 6</div> <div>14 Mars 2004</div>						COLOMIERS			CAHORS				
						1	HANTISSE Alain	1870	1	0	MARTY Damien	2030	
						2	ARTIS François	1670	0	1	NIVAT Alain	1980	
						3	ALLADAYE René	1740	1	0	CANIVET Christophe	1840	
						4	ARTIS Paul	1560	X	X	VAN STEENBERGEN	1850	
						5	MOSEYEV Vlas	1499	X	X	THAMIER Stephan	1870	
						6	BLESING Alicia	1520	X	X	DAVAL Christophe	1720	
						7	AMBLARD Philippe	1490	1	0	VAN HALL Pieter	1690	
						8	AVDAGIC Ajdin	1299	1	0	SALVIGNAC rémy	1650	
									4	1			
CONDOM			CASTRES			CEIT			LARDENNE				
1	PAGNONCELLI Hervé	1870	1	0	BOTTU Eric	2030	1	LAFUMA Antoine	1670	X	X	CWIEK Loïc	2046
2	VITROU Jonathan	1850	0	1	LE DOARE Bernard	1960	2	DESSIRIEIX Lionel	1690	X	X	VIDEAU Yannick	1830
3	BEAURAIN Louis	1860	0	1	CAZALS Philippe	1850	3	RIGAL Samy	1670	X	X	SURRE Frédéric	1830
4	RAUZIERES Guy	1830	0	1	CARIVENC Thierry	1750	4	MELCHY Julien	1499	0	1	REYNES Philippe	1700
5	PORCHE Christian	1620	1	0	BRUGEL Francis	1680	5	BOUHANA Marcel	1499	0	1	PARPINEL Mario	1780
6	CALATRAVA Julian	1660	0	1	SANDEL Frieder	1570	6	FORFAIT		0f	1f	TRAN VINH LOC	1440
7	ALEGRET Jean-Pierre	1590	1	0	BUITEN Herman	1499	7	FORFAIT		0f	1f	FOING Marc	1499
8	FORFAIT		0f	1f	FOURNIER Marcellin	1420	8	FORFAIT		0f	1f	MURATET Lucas	1099
			3	5				5	0				
CLASSEMENT		1	COLOMIERS 8 +7 / 13-6				4	CASTRES 6 +1 / 11-10					
		2	LARDENNE 7 +4 / 11-7				5	CAHORS 6 -1 / 8-9					
		3	CONDOM 6 +6 / 14-8				6	CEIT 2 -17 / 2-19					

**PROCHAINES RENCONTRES LE 4 AVRIL RONDE 6**

Poule Haute : RODEZ/AUCH ; MURET/MONTAUBAN ; TOURNEFEUILLE/TARBES

Poule Basse : CONDOM/CAHORS ; CASTRES/CEIT ; COLOMIERS/LARDENNE

<b>REGIONALE-1</b> <b>GROUPE 1</b> <b>RONDE 5    1 Février 2004</b>						<b>MILLAU</b>			<b>MONTAUBAN-2</b>								
						1											
						2						FORFAIT					
						3						DE					
						4						MONTAUBAN					
						5											
						6											
						6f			0f								
<b>POULE A</b>																	
		<b>ALBI-1</b>			<b>CASTEL/MOISSAC</b>					<b>BLAYE LES MINES</b>					<b>MONTECH</b>		
1	HUCHET Franck	2050	X	X	IACROIX Romain	2038	1	ARIAROSSE Nicolas	1750	1	0	ALLIE Jean	1910				
2	SCHEGERIN André	1800	1	0	CATALA Laurent	2020	2	JALRAS Laurent	1540	1	0	TRUONG Thierv	1410				
3	LEFEVRE Gérard	1800	0	1	SANGOI J. Jacques	1810	3	GAYRAUD Christian	1520	0	1	WACKER Antoine	1299				
4	FABRE Philippe	1720	X	X	RIVIERE Frédéric	1850	4	VALAT Jean-Marie	1600	1	0	DESQUINES Ch.	1250				
5	SERRES Olivier	1630	1	0	HADDAB Roland	1640	5	SANTOUL Pascal	1410	1	0	FORFAIT					
6	DE BARALLE Michel	1580	0	1	DIRAT Sylvain	1690	6	IMHOFF Franco	1310	1	0	FORFAIT					
			2	2				5			1						
<b>POULE B    Exempt: ALBI-2</b>																	
		<b>VILLENEUVE TLS</b>			<b>MURET-1</b>					<b>FLEURANCE</b>					<b>CEIT-1</b>		
1	LAMY Loïc	1980	1	0	PILLOT Patrice	1599	1	KUKOV Velislav	2233	1	0	DELMARE Numa	2040				
2	BROCHET Thierry	1750	0	1	DOYEN Jean-Marie	1649	2	KUZEV Francine	1630	0	1	LAFFORGUE Jean	1760				
3	TAIEB Marcel	1600	X	X	HEUDE Jean-Noël	1549	3	PATETIF Dyanna	1680	1	0	LAFFORGUE Patrice	1499				
4	DOUSTENS J.J.	1530	0	1	JAMMOT Thimotée	1630	4	VERGES Jean	1640	1	0	BENAYOUN David	1499				
5	RASHOEV Rezo	1499	X	X	JAMMOT Jean-L.	1499	5	SCHWARZ Klaus	1620	0	1	MUNERET Maurice	1499				
6	FAURE Stéphane	1490	1	0	BARRAUD Claudine	1260	6	PATETIF Daphné	1510	0	1	GHOUMARI Ahmed	1499				
			2	2				3			3						
<b>CLASSEMENT POULE A</b>				1	CASTEL/MOISSAC	14	+13 / 18-5	4	MILLAU	9	+3 / 12-9						
				2	ALBI 1	13	+4 / 14-10	5	MONTAUBAN	6	-11 / 6-17						
				3	BLAYE LES MINES	12	+5 / 15-10	6	MONTECH	5	-14 / 4-18						
<b>CLASSEMENT POULE B</b>				1	FLEURANCE	9	+8 / 14-6	4	ALBI 2	8	-5 / 6-11						
				2	CEIT 1	9	+6 / 13-7	5	MURET 1	5	-10 / 4-14						
				3	VILLENEUVE TLS	9	+1 / 9-8	6									

REGIONALE-1						CD DE MURET			CEIT-2				
GROUPE 2						1							
RONDE 5 1 Février 2004						2							
POULE C						3	PAS DE FEUILLE DE MATCH						
						4							
						5							
						6							
						2			3				
RAMONVILLE				CATE		FOIX				TOURNEFEUILLE			
1	BOULE Pascal	1500	Y	X	VIAUD Thierry	1670	1						
2	RAYNAUD Pascal	1600	1	0	DUFOR Jean-François	1550	2				FORFAIT		
3	RIZZO Carlo	1560	1	0	GRIHON Stéphane	1530	3				DE		
4	MARY Jean-François	1430	X	X	GOMEZ Jean-Philippe	1499	4				TOURNEFEUILLE		
5	LEZAUD Pascal	1440	0	1	BACQUE Bernard	1410	5						
6	PAUL Louis	1270	0	1	POUSSY Daniel	1440	6						
			2	2				6f	0f				
POULE D Exempt: LOURES-BAROUSSE													
MURET-2				LUCHON		VIC EN BIGORRE				STE FOY			
1	PHAN VAN CHUONG	1740	0	1	BRETON Yves	1880	1	LAVOLE Olivier	1610	X	X BOULOGNE Laurent	1790	
2	FLOURAC Jean-paul	1720	X	X	MOREAU Philippe	1670	2	LABAT Thierry	1499	0	1 GALBY Vassili	1730	
3	SPANOUKAKIS Serge	1600	1	0	LLOVERAS Jean	1540	3	LABAT Jory	1480	X	X AJDRI Emmanuel	1530	
4	RAHAL Sami-Antoine	1690	1	0	LEFAUQUEUR Alain	1470	4	HOCHET Yannick	1530	0	1 SICRET Francis	1440	
5	LE DIGABEL Patrick	1460	0	1	MIQUEL Plerre	1499	5	PRIEUR Axel	1510	1	0 PELISSIER Daniel	1330	
6	CALLEJON Bernard	1530	1	0	DORLEAC Joël	1410	6	THIMONIER Victor	1380	1	0 MOREAU Emilien	1370	
			3	2				2		2			
CLASSEMENT POULE C				1	FOIX 15 +27 / 27-0				4	CD DE MURET 7 -6 / 11-17			
				2	CEIT 2 13 +7 / 16-9				5	TOURNEFEUILLE 7 -7 / 11-17			
				3	RAMONVILLE 9 -9 / 9-18				6	CATE 7 -13 / 5-18			
CLASSEMENT POULE D				1	LOURES BAROUSSE 11 +13 / 17-4				4	LUCHON 6 -8 / 6-14			
				2	SAINTE FOY 9 +5 / 13-8				5	VIC BIGORRE 5 -8 / 5-13			
				3	MURET 2 9 -2 / 10-12				6				

REGIONALE-1						CASTEL/MOISSAC				VILL-TOLOSANE			
GROUPE 1						1	LACROIX Romain	2038	1	0	LAMY Loïc	1980	
RONDE 6 14 Mars 2004						2	CATALA Laurent	2020	1	0	BROCHET Thierry	1750	
						3	RIBIERE Frédéric	1850	1	0	DOUSTENS J.Jacques	1530	
						4	HADDAB Roland	1640	1	0	TAIEB Marcel	1600	
						5	VAIGUER Guillaume	1690	1	0	LAPLAZE Hervé	1500	
						6	CEBOLLERO Daniel	1530	0	1	RASHOEV Rezo	1499	
									5	1			
POULE HAUTE													
		ALBI 1			CEIT 1					FLEURANCE			
1	LIQUET Emman	1850	1	0	LAFFORGUE Jean	1760	1	ADRIASOUE Nicolas	1750	1	0	BATETIE Dorian	16680
2	LEFEVRE Gérard	1800	1	0	BACHKAT Ali	1580	2	COURCEULLES Alex	1580	0	1	KUZEV Francine	1630
3	SCHEGERIN André	1800	1	0	GARCIA D.P. Bruno	1570	3	GRARD Alain	1570	0	1	VERGES Jean	1640
4	FABRE Philippe	1720	1	0	LAFFORGUE Patrick	1499	4	GAYRAUD Christian	1520	0	1	SCHWARZ Klaus	1620
5	AZZARI Alexandre	1099	1	0	BENAYOUN David	1499	5	VALAT Jean-Marie	1600	X	X	TAUZIEDE Jean-Pierre	1590
6	DE BARALLE Michel	1580	0	1	MUNERET Maurice	1499	6	SANTOUL Pascal	1410	X	X	PATETIF Daphné	1510
			5	1				1		3			
POULE BASSE Exempt: MONTECH													
		MONTAUBAN			MURET 1			MILLAU		ALBI 2			
1	GILABERT David	1670	1	0	PILLOT Patrice	1599	1	CARRIERE Jean-Phil.	1942	1	0	AUREJAC Pierre	
2	LE LIGEOUR Yann	1530	1	0	HEUDE Jean-Noël	1549	2	CHORAZY André	1780	1	0	LOPEZ Jacky	1500
3	RAVON Michel	1499	1	0	JAMMOT Jean-Louis	1499	3	CROUX Laurent	1720	1	0	HOMERE Cédric	1499
4	PALOS Jean-Luc	1390	X	X	FABRE Pierre	1460	4	CALVIGNAC Maurice	1620	X	X	REYNA Quentin	1499
5	DELACHOUX Didier	1180	1	0	ROUQUET Rémi	1320	5	HAZAK Marcel	1499	X	X	GRONDIN Luciano	1430
6	FORFAIT		0f	1f	BARRAUD Claudine	1260	6	BALARD Philippe	1499	0	1	EB-LEVACHOUX Y.	1360
			4	1						3	1		
CLASSEMENT POULE HAUTE				1	CASTEL/MOISSAC 8 +7 / 11-4				4	FLEURANCE 6 0 / 7-7			
				2	ALBI 1 7 +4 / 10-6				5	CEIT 1 4 -5 / 6-11			
				3	VILLENEUVE-TLS 7 -1 / 7-8				6	BLAYE 4 -5 / 5-10			
CLASSEMENT POULE BASSE				1	MILLAU 9 +10 / 11-1				4	MONTECH 2 -4 / 1-5			
				2	MONTAUBAN 6 -1 / 7-8				5	MURET 1 2 -5 / 2-7			
				3	ALBI-2 4 0 / 4-4				6				



REGIONALE-1					SAINTE FOY					FOIX									
GROUPE 2					1	LACRESSE Régis	1850	1	0	LANLLIER Bruno	1950								
RONDE 6 14 Mars 2004					2	BOULOGNE Laurent	1790	0	1	BISTER Stéphane	1870								
					3	GALBY Vassili	1730	0	1	MASOT Liberto									
					4	TRIER Marc		0	1	EVARD Emmanuel	1710								
					5	AJDARI Emmanuel	1530	X	X	CARINOLA Raphaël	1590								
					6	SICRET Francis		0	1	VERWAERDE Hervé	1650								
POULE HAUTE									1	4									
LOURES BAROUSSE					CEIT 2					MURET 2					RAMONVILLE 2				
1	BRICARD Hervé	2129	1	0	DEFI HOM Ramiel	1750	1	PHAN VAN CHUONG	1770	0	1	DAMIANO Hervé	1660						
2	KNECHT Alain	1999	1	0	LANDES René	1650	2	FORA Jean-Paul	1590	X	X	ROUVERET Philippe	1700						
3	OSETE José	1999	1	0	PEZOU Jean-Claude	1700	3	SPANOUKAKIS Serge	1600	0	1	HANCOK Hervé	1610						
4	ORIOU Patrice	2050	1	0	LAFFONT Jean-Ch.	1550	4	SYLVAIN Christophe	1580	0	1	RIZZO Carlo	1560						
5	RIBOU Jacques	1850	1	0	CHAFFAUD Robert	1499	5	CALLEJON Bernard	1530	0	1	LEZAUD Pascal	1440						
6	DAVID Philippe	1280	0	1	ARNOULD Françoise	1260	6	LE DIGABEL Patrick	1460	1	0	MARY Jean-François	1430						
			5	1							1	4							
POULE BASSE Exempt : TOURNEFEUILLE																			
LUCHON					CD DE MURET					VIC EN BIGORRE					CATE				
1	MOREAU Philippe	1670	0	1	MONTEILS Fernand	1640	1	GRELIER Gilles	1980	1	0	BOUYT Bernard	1770						
2	LEFAUQUEUR Alain	1470	X	X	DOLIQUE Pascal	1499	2	LAVOLE Olivier	1610	X	X	GOMEZ	1499						
3	MIQUEL Pierre	1499	0	1	HAUSARD Michel	1540	3	HOCHET Yannick	1530	0	1	BACQUE Bernard	1440						
4	DURAND Christian	1499	1	0	FOUHAMI Abder.	1499	4	PRIEUR Axel	1510	1	0	POUSSY Daniel	1440						
5	SIMON Alain	1499	0	1	ARDOLADE Jean-M.	1460	5	LABAT Jory	1510	1	0	DELAY Guillaume	1380						
6	GALES Jacques	1340	0	1	COSTAMAGNO Yves	1490	6	THIMONIER	1380	1f	Of	FORFAIT							
			1	4							4	1							
CLASSEMENT POULE HAUTE					1	FOIX 9 +12 / 14-2					4	STE FOY 5 -3 / 7-10							
					2	LOURES BAROUSSE 8 +10 / 14-4					5	RAMONVILLE 5 -8 / 4-12							
					3	CEIT-2 5 -2 / 7-9					6	MURET-2 4 -9 / 4-13							
CLASSEMENT POULE BASSE					1	CD DE MURET 7 +5 / 11-6					4	LUCHON 4 -2 / 4-6							
					2	VIC BIGORRE 4 +2 / 6-4					5	CATE 4 -7 / 4-11							
					3	TOURNEFEUILLE 4 +1 / 3-2					6								

<div> <div>REGIONALE-2</div> <div>GROUPE SUD</div> <div>RONDE 4 1 Février 2004</div> </div>										<div>VILL-TOLOSANE 2</div> <table> <tr><td>1</td><td>HERNANDEZ Jérémy</td><td>1310</td><td>1</td></tr> <tr><td>2</td><td>MARTELLOSION J.</td><td>1199</td><td>1</td></tr> <tr><td>3</td><td>MAGES Gaëtan</td><td>1099</td><td>1</td></tr> <tr><td>4</td><td>RABOUL Franco</td><td>1199</td><td>0</td></tr> <tr><td colspan="3"></td><td>3</td></tr> </table>				1	HERNANDEZ Jérémy	1310	1	2	MARTELLOSION J.	1199	1	3	MAGES Gaëtan	1099	1	4	RABOUL Franco	1199	0				3	<div>LUCHON 2</div> <table> <tr><td>0</td><td>DURAND Christ.</td><td>1499</td></tr> <tr><td>0</td><td>GALES Jacques</td><td>1340</td></tr> <tr><td>0</td><td>SAINT MARTIN</td><td>1310</td></tr> <tr><td>1</td><td>MOREAU Maximilien</td><td>1360</td></tr> <tr><td colspan="2"></td><td>1</td></tr> </table>				0	DURAND Christ.	1499	0	GALES Jacques	1340	0	SAINT MARTIN	1310	1	MOREAU Maximilien	1360			1																																								
1	HERNANDEZ Jérémy	1310	1																																																																																									
2	MARTELLOSION J.	1199	1																																																																																									
3	MAGES Gaëtan	1099	1																																																																																									
4	RABOUL Franco	1199	0																																																																																									
			3																																																																																									
0	DURAND Christ.	1499																																																																																										
0	GALES Jacques	1340																																																																																										
0	SAINT MARTIN	1310																																																																																										
1	MOREAU Maximilien	1360																																																																																										
		1																																																																																										
<div>AUCH ASTARAC</div> <table> <tr><td>1</td><td></td><td></td><td></td></tr> <tr><td>2</td><td></td><td></td><td></td></tr> <tr><td>3</td><td colspan="3">PAS DE FEUILLE DE MATCH</td></tr> <tr><td>4</td><td></td><td></td><td></td></tr> <tr><td colspan="4">0 4</td></tr> </table>					1				2				3	PAS DE FEUILLE DE MATCH			4				0 4				<div>LOURES BAROUSSE 2</div> <table> <tr><td>1</td><td></td><td></td><td></td></tr> <tr><td>2</td><td></td><td></td><td></td></tr> <tr><td>3</td><td colspan="3">PAS DE FEUILLE DE MATCH</td></tr> <tr><td>4</td><td></td><td></td><td></td></tr> <tr><td colspan="4">0 4</td></tr> </table>					1				2				3	PAS DE FEUILLE DE MATCH			4				0 4				<div>COLOMIERS 3</div> <table> <tr><td>1</td><td>COMBES Michel</td><td>1499</td><td>1</td></tr> <tr><td>2</td><td>CHARRUYER Baptiste</td><td>1340</td><td>1</td></tr> <tr><td>3</td><td>LESTRINGANT G.</td><td>1199</td><td>X</td></tr> <tr><td>4</td><td>BOULET Baptiste</td><td>1199</td><td>1</td></tr> <tr><td colspan="3"></td><td>3</td></tr> </table>				1	COMBES Michel	1499	1	2	CHARRUYER Baptiste	1340	1	3	LESTRINGANT G.	1199	X	4	BOULET Baptiste	1199	1				3	<div>MURET 4</div> <table> <tr><td>0</td><td>ROUQUET Rémi</td><td>1320</td></tr> <tr><td>0</td><td>MATHE Florian</td><td>1199</td></tr> <tr><td>X</td><td>DURRIEU Etienne</td><td>1130</td></tr> <tr><td>0</td><td>SAADA Mehdi</td><td>1199</td></tr> <tr><td colspan="2"></td><td>0</td></tr> </table>				0	ROUQUET Rémi	1320	0	MATHE Florian	1199	X	DURRIEU Etienne	1130	0	SAADA Mehdi	1199			0
1																																																																																												
2																																																																																												
3	PAS DE FEUILLE DE MATCH																																																																																											
4																																																																																												
0 4																																																																																												
1																																																																																												
2																																																																																												
3	PAS DE FEUILLE DE MATCH																																																																																											
4																																																																																												
0 4																																																																																												
1	COMBES Michel	1499	1																																																																																									
2	CHARRUYER Baptiste	1340	1																																																																																									
3	LESTRINGANT G.	1199	X																																																																																									
4	BOULET Baptiste	1199	1																																																																																									
			3																																																																																									
0	ROUQUET Rémi	1320																																																																																										
0	MATHE Florian	1199																																																																																										
X	DURRIEU Etienne	1130																																																																																										
0	SAADA Mehdi	1199																																																																																										
		0																																																																																										
<div>CLASSEMENT</div> <table> <tr><td>1</td><td></td><td>4</td><td></td></tr> <tr><td>2</td><td></td><td>5</td><td></td></tr> <tr><td>3</td><td></td><td>6</td><td></td></tr> </table>					1		4		2		5		3		6																																																																													
1		4																																																																																										
2		5																																																																																										
3		6																																																																																										

<div>REGIONALE-2</div> <div>GROUPE NORD</div> <div>RONDE 5    14 Mars 2004</div>										CASTEL/MOISSAC 2				RAMONVILLE 3					
										1									
										2									
										3									
										4									
								3	1										
FIGEAC					CAHORS 2					L'UNION					ALBI 3				
1	LUIS Henri	1670	1	0	LUZORGUES Jean	1710	1												
2	HEGRAY Romain	1600	1	0	DELMAS Jean	1650	2							FORFAIT					
3	ROUQUAL Olivier	1380	0	1	NOUVEL Denis	1530	3							ALBI					
4	CROZES Arthur	1230	0	1	ROUQUAL Guy		4												
				2	2						4f	0f							
CLASSEMENT FINAL							1	CAHORS-2    13    +10 / 15-5					4	CASTEL/MOISSAC-2    9    -2 / 8-10					
							2	FIGEAC    12    +7 / 12-5					5	ALBI-3    9    -3 / 8-11					
							3	L'UNION    10    0 / 9-9					6	RAMONVILLE-3    5    -12 / 4-16					

<div>REGIONALE-2</div> <div>GROUPE CENTRE</div> <div>RONDE 5    14 Mars 2004</div>										CATE 2				ECH. TOULOUSAIN 2									
										1	PORTOIS Valentin		1199	0	1	PIGIERE Dominique		1690					
										2	GOMEZ Romain		1199	0	1	DUBOIS Gilles		1499					
										3	DURRIEU Kevin		1009	0	1	BONNETOT Gilles		1499					
										4	CANALE Alexandre		1009	0f	1f	FEDOU Christian		1390					
														0	4								
COLOMIERS 2					CASTEL/MOISSAC 3					CONDOM 3					AUCH FEZENSAC								
1	PARADIS François		1499	1	0	DIRAT Sylvain		1690	1														
2	NGUYEN Sebastien		1199	1	0	ROUSSEAU Hélène		1499	2							FORFAIT							
3	AVDAGIC Faris		1199	1	0	CASTRO Jean-Pierre		1510	3							AUCH							
4	CAMPOY Steve		1199	0	1	DOLS Martin		1240	4														
				3	1					4f				0f									
CLASSEMENT FINAL										1	COLOMIERS-2		15	+11 / 15-4		4	CONDOM-3		8	-3 / 8-11			
										2	CASTEL/MOISSAC-3		13	+12 / 15-3		5	AUCH FEZENSAC		7	-9 / 4-13			
										3	ECH. TOULOUSAIN-2		9	+2 / 1-9		6	CATE-2		4	-13 / 3-16			

<div>REGIONALE-2</div> <div>GROUPE SUD</div> <div>RONDE 5    14 Mars 2004</div>						MURET 4				VILL-TOLOSANE 2						
						1	SACAREAU Christian	1199	0	1	HERNANDEZ Jérémy	1310				
						2	DUROU Guillaume	1199	0	1	RABOUL Franco	1199				
						3	SAADA Mehdi	1199	0	1	MARTELLOSIO J.	1199				
						4	GOMEZ Maxime	1149	0	1	MAGES Gaëtan	1099				
				0	4											
LOURES BAROUSSE 2				COLOMIERS 3				LUCHON 2				AUCH ASTARAC				
1	PORTET Dominique	1499	1	0	LESTRINGANT G.	1199	1	LLOVERAS Jean.	1540	1	0	CASTERA Sylvain	1320			
2	LATORRE René	1340	0	1	DECORCHEMONT	1199	2	MOREAU Maximilien	1360	1	0	MERCIER Luc	1200			
3	CORDIER Quentin	1200	1	0	BRENET Jérémy	1199	3	POUREAU Noémie	1010	1	0	MICHENAUD Louis	1210			
4	FAUCHEUX Audrey	1099	0	1	DESPOUY Arnaud	1299	4	GERARD Celia	1030	0	1	CHAUDOT Maxime	1099			
				2	2					3	1					
CLASSEMENT FINAL						1	VILLENEUVE-TLS 13    +9 / 14-5				4	LUCHON-2 10    -1 / 9-10				
						2	COLOMIERS-2 13    +7 / 13-6				5	AUCH ASTARAC 7    -7 / 6-13				
						3	LOURES BAROUSSE-2 10    +3 / 11-8				6	MURET-4 7    -11 / 4-15				

- 7 -

# COUPE DE FRANCE

Au stade des 16èmes de finale, nous avons deux rescapés en lice : CONDOM et TOURNEFEUILLE  
CONDOM rencontrait BORDEAUX ASPOM et TOURNEFEUILLE se déplaçait contre BORDEAUX ECHECS

CONDOM				BORDEAUX-ASPOM			
DUCRET Thomas	2209	X	X	LAPORTE Damien	2160		
DARGAGNON Rémi	2122	0	1	FAVAREL Julien	2191		
BEAURAIN Jérôme	2106	1	0	FAVAREL Camille	2100		
VANDERVORST	2133	1	0	BANCEL Gérard			
		2	1				

BORDEAUX-ECHECS				TOURNEFEUILLE			
BEUDAERT Xavier	2295	1	0	LEMEAUX David	2169		
GARRIDO Denis	2295	0	1	AGUIRRE Simon	2198		
CALAS Bernard	2202	0	1	GARREL Alain	2152		
GRAS Guillaume	2091	1	0	CASELLA Laurent	2100		
		2	2				

## UN COMMENTAIRE DE LOUIS BEAURAIN

« Avec une nulle au premier et une défaite au second, toutes les conditions semblaient réunies pour que CONDOM termine "prématurément" son parcours en coupe de France. Une nulle suffisait sur les deux derniers échiquiers pour que Bordeaux ASPOM s'impose.

Après un début prometteur au 3<sup>e</sup> échiquier deux pions centraux d'avance, Jérôme perd une pièce et bientôt la partie sur un sacrifice de son adversaire. Mais, au moment décisif et juste avant l'abandon, la précipitation bouleverse le déroulement du jeu. Camille Favarel qui a deux fous côte à côte s'apprête à conclure avant de s'apercevoir que son fou a un problème de diagonale puisqu'en effet ce n'est pas le bon qu'il tient entre ses doigts ; cette erreur lui coûte la partie.

Au dernier échiquier, les choses semblent claires aussi, une finale de fous (encore eux) archi-nulle. Mais dans le zeitnot réciproque, l'adversaire de Jean Marc boulette et coince son roi dans un réseau de mat.

**Condom** s'en sort donc avec deux véritables miracles. Victoire qui laisse un goût amer aux bordelais et nous propulse par le trou de la serrure de la petite porte pour les 16<sup>e</sup> de finale...

A suivre donc »

Une fois de plus, CONDOM passe et se qualifie pour les seizièmes où il rencontrera BEZIERS avec sans doute une chance raisonnable de gain.

Tournefeuille, bien qu'ayant fait match nul, est éliminé à cause de sa défaite au premier échiquier.

**Voici quelques parties de cette coupe de France.**

FRANCAISE TARRASCH  
**LEMEAUX David 2169**  
**HOUSIEAUX D 2328**  
TOURNEFEUILLE / CEIT  
COUPE DE FRANCE : 64EME

1. e4 e6 2. d4 d5 3. ♘d2 ♘f6 4. e5 ♘f7 5. ♘e2 c5 6. c3 ♘c6 7. ♘f3 ♖b6 8. g3 ♗e7 9. ♗g2 O-O 10. O-O cxd4 11. cxd4 f6 12. exf6 ♘xf6 13. ♘c3 ♗d6 14. b3 ♗d7 15. ♗b2 ♗ae8 16. ♗e1 ♘g4 17. ♖d2 ♘h6 18. ♘a4 ♖d8 19. ♘c5 ♗c8 20. ♘d3 ♘f5 21. ♗ac1 ♖b6 22. ♘c5 ♗h8 23. ♘g5 e5 24. ♘a4 ♗b4 25. ♖e2 ♖d8 26. ♖h5 ♘h6

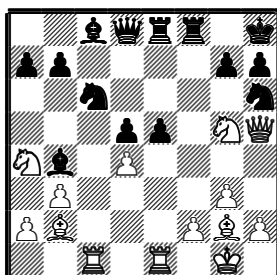

27. dxe5 ♗g4 28. ♖h4 ♗xe1 29. ♗xe1 d4 30. h3 ♘xe5 31. hxg4 ♘g6 32. ♗xe8 ♖xe8 33. ♖h5 ♖e1+ 34. ♗h2

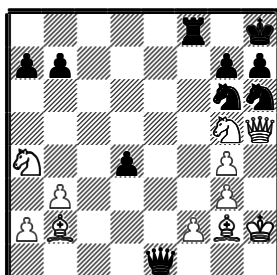

34... ♖d1  
34... ♖xf2+/- **TIGER 15**  
35. f3 b5 36. ♘e6!!  
*Du grand David Lemeaux!!*  
36... ♗xf3 37. ♗xd4  
37. g5 *Les noirs sont cuits.*  
37... bxa4 38. ♖xh6 ♗f7  
38... ♖xd4 39. ♘xd4 gxf6 40. ♗xf3+  
39. ♖g5 ♖e2 40. ♖d8+ ♘f8 41. ♗xg7+ [1:0]

**GARREL Alain 2152**  
**CALAS Bernard 2202**  
COUPE DE FRANCE

TOURNEFEUILLE / BORDEAUX-ECHECS

1. d4 g6 2. ♘f3 ♗g7 3. g3 ♘f6 4. c4 O-O 5. ♗g2 d6 6. O-O ♘c6 7. ♘c3 ♗d7 8. d5 ♘a5 9. ♖d3 c5 10. ♘d2 ♘g4 11. ♘f3 a6 12. ♗b1 b5 13. b3 ♗b8 14. ♗d2 b4 15. ♘d1 ♘b7 16. ♗c1 a5 17. ♗b2 ♘f6 18. ♘h4 ♖c8 19. f4 ♗h3 20. e4 ♗xg2 21. ♗xg2 a4 22. ♗e3 axb3 23. axb3 ♗a8 24. ♗a1 ♘g4 25. ♗xg7 ♘xe3+ 26. ♖xe3 ♗xg7 27. ♖e2 e6 28. f5 exf5 29. exf5 ♖e8 30. ♖b2+ ♗g8 31. ♗ae1 ♖d8 32. ♖d2 ♗e8 33. fxg6 hxg6 34. ♖f4 ♗e7 35. ♘f3 ♖d7 36. ♘g5 ♗xe1 37. ♗xe1 ♗e8 38. ♗f1 ♘d8 39. ♘e4 ♖e7 40. ♘f6+ ♗g7 41. ♘xe8+ ♖xe8 42. ♖f6+ ♗g8 43. ♗f4 ♖e2+ 44. ♗h3 ♖h5+ 45. ♗h4 ♖f5+ 46. ♖xf5 gxf5 47. ♗f4 ♘b7 [1:0]

## UNE MINIATURE DE SIMON

**AGUIRRE Simon 2198**  
**GARRIDO Denis 2295**

COUPE DE FRANCE

TOURNEFEUILLE / BORDEAUX-ECHECS

1. ♘f3 c5 2. c4 g6 3. d4 ♗g7 4. e4 ♘c6 5. dxc5 ♖a5+ 6. ♗d2 ♖xc5 7. ♘c3 ♘f6 8. ♗e2 d6? 9. h3?  
9. ♘a4! ♖h5 10. ♘g5 ♗g4 11. f3 ♗d7 12. h4!  
9... ♗e6?

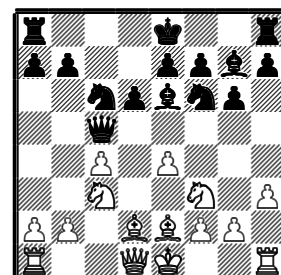

10. ♘a4 ♖xc4 11. ♗xc4 ♗xc4 12. ♖c2 ♗a6 13. ♗b1 ♗c8 14. b4 b6 15. b5 ♘a5 16. ♖d3 [1:0]

Quoi de plus simple et de plus rapide que de ranger vos pièces d'échecs dans des sacs avec fermeture « à étranglement » ?  
Gain de poids, de place, rangement ultra rapide. La ligue et quelques clubs ont adopté cette formule qui remplace avantageusement les boîtes.

Prix du sac : 2,5€

Si vous êtes intéressé par l'achat de ces sacs adressez vous à Hervé LAPLAZE au 05 61 91 45 27 (le soir)



# CHAMPIONNAT MIDI-PYRENEES DES JEUNES

**L**e championnat Midi-Pyrénées des jeunes a eu lieu au château de **Donneville** dans la banlieue toulousaine, du 11 au 14 février 2004. En effet, Donneville est situé sur la N113 une dizaine de kilomètres après Castanet-Tolosan. Pourquoi ce choix ? Après avoir prospecté dans la région, Françoise Cwiek a choisi cette maison familiale rurale dont les prix de pension étaient au-dessous de ce qu'on pouvait espérer. Environ la moitié des prix de pension de notre habituel site d'Aspet. Certes, les chambres de 4 lits étaient assez peu luxueuses (c'est un euphémisme). Par contre, les repas étaient tout à fait corrects. Pour 5 euros, le voyageur de passage (Je l'ai été) pouvait faire un repas convenable, vin compris ! Et puis, comme me le disait un parent de gamin : « Ici, nous sommes tous revenus en enfance. Au diable le grand confort, il me semble être revenu 20 ans en arrière pendant ma période de scoutisme. J'ai rajeuni et j'ai trouvé cela formidable ». Tous n'étaient pas aussi enthousiastes, sans doute.

Mais passer 4 jours ainsi dans la nature à jouer aux échecs n'est-ce pas roboratif ?

Le championnat était placé sous la responsabilité organisatrice de Michel Bedos et arbitré par Anne-Josèphe Pokée. De l'avis de tous, ces 4 jours se sont passés dans une bonne ambiance et dans une atmosphère des plus sérieuses. Que demander de plus ?

Au cours de ce championnat nous eûmes la visite du président du CDOS de MPYR. Il ignorait tout des échecs. Quelle ne fut pas sa surprise de voir une telle organisation, des enfants calmes, concentrés et réfléchis... Etonné de sa découverte il me demanda de féliciter tous les participants et leurs parents..

Nombre de clubs représentés: 15

CEIT= 9; Vic-Bigorre= 9; Ramonville= 8; Albi= 5; Tournefeuille= 5; Catel/Moissac= 3; Riscle= 3;

Auch= 3; Foix= 2; Ste Foy= 2; Condom= 1; Muret= 1;

Lardenne= 1; Blaye= 1; Loures-Barousse= 1



En haut : la photo des champions  
Madame DUMONT de la municipalité de  
Toulouse et MME MAURY conseiller  
général du Canton venues assister à la  
proclamation des résultats.  
A gauche; ces deux vicquois ne sont-ils pas mignons?  
Deux poussines: Ophélie et Jolanthe  
Ambre Nicq-Beothy  
M. Bedos, A. Pokée, H. Verwaerde,  
B. Lanllier à table



## DONNEVILLE 2004

### 54 participants au total

PETITSPOUSSINS -FILLES											
	Moyenne : 1009	Elo	1	2	3	P					
1	BOUET Lea	1009		1	1	3					
2	BOUCHER Marine	1009	0		1	2					
3	DEGALLAIX Pauline	1009	0	0		1					
PETITS POUSSINS -MIXTES											
	Moyenne : 1091	Elo	1	2	3	4	5	6	P		
1	REGLADE Ulysse	1009		0	1	1	1	1	4		
2	LABAT Axel	1250	1		0	1	1	1	4		
3	MOSSET-CANCEL Y	1260	0	1		1	1	1	4		
4	MEMBRIVE Philippe	1009	0	0	0		1	1	2		
5	BOUCHER Joris	1009	0	0	0	0		1	1		
6	PIBOUBES Theo-Pablo	1009	0	0	0	0	0		0		
POUSSINS -FILLES											
	Moyenne : 1066	Elo	1	2	3	P					
1	HOELTZEL Sandrine	1009		1	1	3					
2	BEDOS Ophelie	1180	0		1	2					
3	VERWAERDE Jolanthe	1009	0	0		1					
POUSSINS -MIXTES											
	Moyenne : 1268	Elo	1	2	3	4	5	6	7	8	P
1	LERICHE Luc	1450		½	1	1	1	1	1	1	6,5
2	TOULLEC Renan	1620	½		1	1	1	1	1	1	6,5
3	JOUANNEAU Armand	1280	0	0		1	0	1	1	1	4
4	TRAPP Enzo	1190	0	0	0		1	1	1	1	4
5	BOUET Arnaud	1170	0	0	1	0		0	1	1	3
6	GOSSELIN Titouan	1380	0	0	0	0	1		1	1	3
7	LANARTIC Mathias	1009	0	0	0	0	0	0		1	1
8	ROUZAUD Gautier	1049	0	0	0	0	0	0	0		0
PUPILLES -FILLES											
	Moyenne : 1099	Elo	1	2	3	4					
1	PINAULT Mailys	1099		1	1	1	3				
2	BERTRAND Lea	1099	0		1	1	2				
3	GRELIER Elsa	1099	0	0		1	1				
4	CLEMENT Berengere	1099	0	0	0		0				

### Sont qualifiés pour le championnat de France à Reims du 18 au 25 Avril 2004

**PETITS POUSSINS-FILLES:** BOUET Lea (Ramonville)  
**PETITS POUSSINS-MIXTES:** REGLADE Ulysse (Ramonville) ; LABAT Axel (Vic-Bigorre) ; MOSSET-CANCEL Yoann (Vic-Bigorre). Ils sont tous premiers ex-aequo, même après les séances de départages. Deux d'entre eux consomment 2 des 4 dérogations.  
**POUSSINS-FILLES:** HOELTZEL Sandrine (Auch)  
**POUSSINS-MIXTES:** TOULLEC Renan (CEIT)  
 LERICHE Luc (CEIT) (dérogation = repêché)

### CHAMPIONS DE MIDI-PYRENEES.

Pour la saison 2004/2005.

Leur titre court du

1<sup>er</sup> septembre 2004 au 31 Août 2005

**PPO-M** = REGLADE Ulysse ; LABAT Axel ; MOSSET-CANCEL

(tous trois ex-aequo)

**PPO-F** = BOUET Lea

**POU-M** = TOULLEC Renan

**POU-FILLES** = HOELTZEL Sandrine

PUPILLES -MIXTES													
	Moyenne : 1244	Elo	1	2	3	4	5	6	7	8	P		
1	JAMMOT Thimothée	1630		1	1	1	1	1	1	1	7		
2	JOANNY Bertrand	1180	0		1	0	1	1	1	1	5		
3	BERTHELOT Nathan	1099	0	0		1	1	1	1	1	5		
4	LABAT Jory	1480	0	1	0		1	1	1	1	5		
5	PAUL Louis	1270	0	0	0	0		1	1	1	3		
6	LEGRAND Kevin	1099	0	0	0	0	0		1	0	1		
7	PORTET Benoit	1099	0	0	0	0	0	0		1	1		
8	DALENS Vincent	1099	0	0	0	0	0	1	0		1		
BENJAMINS -MIXTES													
	Moyenne : 1548	Elo	1	2	3	4	5	6	7	8	P	Pf	
1	LAFUMA Antoine	1670		0	½	1	1	½	1	1	5	1691	
2	MARTINEZ Loic	1570	1		1	0	½	1	½	0	4	1595	
3	LACOMBE Martin	1500	½	0		0	1	1	1	½	4	1605	
4	MARTIN DE LA MOUT	1490	0	1	1		0	0	½	1	3,5	1556	
5	HOELTZEL Guillaume	1550	0	½	0	1		1	½	½	3,5	1547	
6	RIGAL Samy	1670	½	0	0	1	0		1	1	3,5	1530	
7	COURCEULLES Alex	1560	0	½	0	½	½	0		1	2,5	1442	
8	MOREAU Emilien	1370	0	1	½	0	½	0	0		2	1412	
MINIMES -MIXTES													
	Moyenne : 1621	Elo	1	2	3	4	5	6	7	8	P	Pf	
1	BOUHANA Paul-Alex	1910		1	1	1	1	1	1	1	7	2134	
2	JOIN Etienne	1790	0		1	1	½	½	1	1	5	1755	
3	SERRES Olivier	1660	0	0		1	½	1	1	1	4,5	1720	
4	NICQ-BEOTHY Ambre	1590	0	0	0		1	1	1	1	4	1677	
5	PINAULT Ronan	1640	0	½	½	0		0	½	1	2,5	1515	
6	EB-LEVADOUX Yvan	1360	0	½	0	0	1		0	1	2,5	1557	
7	ROUVIERE Thomas	1640	0	0	0	0	½	1		1	2,5	1515	
8	THIMONIER Victor	1380	0	0	0	0	0	0	0		0	1108	
OPEN- MIXTES-													
	Moyenne : 1814	Elo	1	2	3	4	5	6	P	Pf			
1	CWIEK Loic	2046		½	1	1	1	1	4,5	+6,61			
2	BRETHES Francois	2101	½		½	1	1	1	4	-0,63			
3	LACROIX Romain	1839	0	½		1	1	1	3,5	1839			
4	CATALA Laurent	1754	0	0	0		1	1	2	1754			
5	CWIEK Perrine	1614	0	0	0	0		1	1	1614			
6	DUHON Jean-Noel	1422	0	0	0	0	0		0	1422			

**PUPILLES-FILLES:** PINAULT Mailys (Tournefeuille)

**PUPILLES-MIXTES :** JAMMOT Thimothée (Muret)

**BENJAMINS-MIXTES :** LAFUMA Antoine (CEIT) ; MARTINEZ Loïc (Albi) (Dérogation = repêché)

**MINIMES-MIXTES :** BOUHANA Paul-Alex (CEIT)

**MINIMES-FILLES :** NICQ-BEOTHY Ambre (Ramonville)

**Déjà qualifiés d'office :** BRETHES François (MIN-CEIT)

BENMESBAH Natacha (MIN-F--CEIT)

CWIEK Perrine.(MIN-F Tournefeuille)

**PUP-M** = JAMMOT Thimothée

**PUP-F=** PINAULT Mailys

**BENJ-M** = LAFUMA Antoine

**MIN-M** = BOUHANA Paul-Alex

**MIN-F** = CWIEK Perrine

**CADETS-M** = CWIEK Loïc

Ils recevront (Fin Juin) un carnet de 10 tickets de 5€  
(50€ en tout) qui leur permettront de payer partiellement  
ou totalement leur inscription à des tournois de la ligue  
entre le 1<sup>er</sup> septembre 2004 et le 31 Août 2005



## LA NULLE AUX ECHECS

Les nombreuses questions qui se posent depuis toujours sur les fameuses nulles aux échecs sont récurrentes depuis des siècles. Nulle de salon ? Nulle de combat ? Pas de nulle du tout ? Sommes nous un sport ou la nulle peut être convenue à l'avance ? Etc ..etc ..

Au tennis, au bridge etc .. il n'y a pas de nulle.

- Il faut dire que la partie nulle est consubstantielle au jeu d'échecs. On peut supposer que deux ordinateurs de ELO à 3000 jouant l'un contre l'autre, « à la perfection », aboutiront à la nulle dans toutes leurs parties. C'est ainsi. Si vous regardez une partie jouée par de très forts joueurs, la position reste égale pendant longtemps, il y a déséquilibre à un moment si l'un des joueurs joue un coup faible. Ce déséquilibre peut s'accroître et mener à la victoire de l'un des protagonistes. La nulle est même le but et la finalité du jeu. Il n'y a qu'à voir le nombre de nulles dans les tournois de haut niveau. Ce ne sont pas en général des nulles de salon. Vouloir d'une façon ou d'une autre supprimer la nulle aux échecs est totalement irréaliste et même contraire à "philosophie" de ce jeu.

Mais les nulles arrangées ? Cela est évidemment contraire à l'esprit du jeu et anti-sportif. Cependant le règlement prévoit la nulle par consentement mutuel : l'un propose nulle, l'autre accepte. Il est légal de faire nulle même sans combattre. C'est ainsi.

**Peut-on empêcher cela ou tout au moins le rendre non-rentable ?**

Je vois trois possibilités

1) Interdire la nulle par consentement mutuel et demander à l'arbitre de décider si la partie est nulle ou non. Supposons que celui-ci refuse et demande aux joueurs de continuer. Il suffira alors à ceux-ci de répéter les coups, ou d'arriver à un pat, etc .. c'est à dire de se retrouver dans une position légale et incontestable de nulle. La nulle colle aux échecs comme la bernique au rocher, vous dis-je.

La ligue de Corse, légiférant en toute autonomie, a interdit la proposition de nulle. Seul, l'arbitre consulté peut l'accorder. Bien, mais, imaginez une partie Kasparov/Kramnik dans le maquis corse. Les deux joueurs décident nulle au 15<sup>ème</sup> coup. Vous voyez un arbitre, corse ou assimilé dire : « La Corse n'accepte pas votre conduite ; Non, non, battez-vous, continuez ..... » ? D'ailleurs, personne ne lui demandera de trancher. Les joueurs sont assez grands pour cela.. La combativité, hélas, ne se décrète pas .... Cette disposition est fantaisiste.

2) Se baser sur un jugement général porté par les organisateurs. N'inviter dans les tournois que les gens qui combattent et dont la sportivité est connue et reconnue. C'est la politique de l'organisateur de Linares : Señor Rentero. Il n'empêche qu'au récent tournoi de Linares en Février-Mars 2004 le nombre de nulles a frôlé les 80%

3) Valoriser la victoire par rapport à la nulle . Par exemple en comptant 3 pour une victoire, 1 pour une nulle ....

**J'invite le lecteur à apporter sa pierre à l'édifice. Si cela ne fera pas avancer le schmilblick, cela ne mangera pas de pain et permettra quelques belles digressions sur le forum de la ligue.**

GR

## COUPE 2000

Cette année, la coupe 2000 faisait de nouveau étape à Foix où elle s'était déjà déroulée il y a quelques années. Bien maigre assistance, il faut dire. 8 équipes seulement. Et



encore, trois des équipes n'avaient que 3 joueurs. Encore faut-il préciser que deux clubs avaient engagé chacun deux équipes :

Auch et APEJE. Question de distance ? Foix serait-il au bout du monde ? Mais non, Foix est relié à Toulouse par une autoroute, et le trajet Toulouse-Foix ne prend pas plus de trois quarts d'heure. Toujours se pose la même question : Pourquoi décentrer ainsi une compétition ? Comment faire autrement étant donné que Foix était le seul candidat à son organisation. Nous devons tous nous réjouir que ce sympathique club se soit collé à la tâche. Bien sûr, si la ligue n'avait que des clubs situés à Toulouse et banlieue, alors que de simplifications, que de larmes et protestations nous seraient épargnées ! Mais alors qui organiserait les compétitions ? Vous observerez que bien souvent, ce sont les braves provinciaux qui se dévouent. Petite

comparaison : ce même jour la ligue d'Aquitaine organisait sa phase ligue de la coupe 2000. Nombre d'équipes participantes : 17 !! Sans commentaire.

Quoi qu'il en soit, nos 8 équipes étaient un peu perdues dans la belle salle polyvalente entre la prison et le cimetière. La peur de l'une et de l'autre aurait donc empêché des équipes de venir à Foix ?

L'équipe de Foix à l'analyse : Evrard ; Carinola, Lanllier, Mauger  
En bas : Le match Auch/Tournefeuille : AJ Pokée, Golic, Tarayre, Perin  
L'arbitre Hervé Verwaerde



A la fin de la deuxième ronde, Foix et Auch menaient avec 6/6 chacune ayant gagné ses deux premières rencontres. On attendait un match Auch/Foix. Mais non, le règlement stipule que dans le cas



où il n'y a que deux qualifiés et que les deux équipes qui se rencontrent à la troisième ronde sont les seules à 6 pts, alors on ne fait pas jouer ensemble ces deux équipes. Cela pour éviter un arrangement par nulles de salon au cours de la dernière ronde. On eut donc Foix/Tournefeuille et Montauban/Auch. Tournefeuille et Montauban gagnaient tous deux, par 3-0 pour la première et 2-0 pour la seconde. Ainsi au départage, ces deux équipes étaient qualifiées ! Exit Auch et Foix qui ne tinrent pas la distance en fin d'après-midi.

Classement final

1- Montauban = 7 ; +5 ; 7 gains

2- Tournefeuille = 7 ; +4 ; 7 g

3- Auch-1 = 7 ; +4 ; 6g

4- Vic en Bigorre = 7 ; +3 ; 7g

5- Foix = 7 ; +3 ; 6g

6- Auch-2 = 5 ; -3 ; 4g

7- APEJE-1 = 5 ; -5 ; 3g

8- APEJE-2 = 3 ; -10 ; 0g

**Les équipes de Montauban et Tournefeuille sont qualifiées pour la phase interligue.**

**Montauban :** Forestié – Hoareau – Petat – Gilabert

**Tournefeuille :** Devos – Josserand – Tarayre – Perin

## UNE MINIATURE DE PYT

**A**u récent tournoi de Evry Grand Roque réservé aux joueurs FIDE de Elo supérieur à 2200, deux de nos ex-compatriotes: Philippe Brochet et Pierre Yves Toulzac se sont distingués.

Le MI Philippe Brochet (2385) a terminé 10<sup>ème</sup>/50 en réalisant une perf de 2483, et surtout en battant le GMI Vladimir Baklan (2606). Papa Thierry qui joue à Villeneuve-Tolosane peut être fier de son rejeton. Pierre-Yves TOULZAC est un joueur bien connu dans la région dont il est originaire. Il a longtemps joué dans divers clubs de Toulouse et banlieue et s'est même "expatrié" une année à St Affrique. Depuis une dizaine d'années, pour des raisons professionnelles, il est "monté" vers le nord, ayant joué quelques années à Mulhouse. Actuellement il s'est établi dans la banlieue parisienne, il joue au club d'Evry. Voici une magnifique partie qu'il

vient de jouer à ce tournoi d'Evry. Admirez de quelle façon il envoie au tapis le MI égyptien Adly. .

**ADLY Ahmed MI 2482**  
**TOULZAC Pierre-Yves 2309**  
TOURNOI DE EVRY Février 2004  
Open FIDE des plus de 2200

1. d4 ♖f6 2. ♘f3 d6 3. c4 g6 4. g3 ♗g7 5. ♗g2 O-O 6. O-O ♘bd7 7. ♘c3 e5 8. ♖b1 exd4 9. ♘xd4 ♖e8 10. h3 ♘c5 11. ♖e1 ♘fe4 12. ♘xe4 ♘xe4 13. e3 ♖f6 14. ♖c2 ♘g5 15. h4

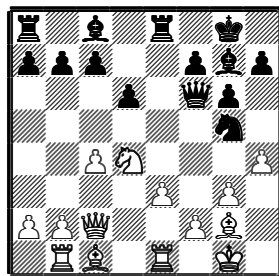

15... ♖xd4

*Sacrifice de dame vraiment étonnant. Aucun des*

20... dxc4 21. ♖xd8+ ♘e8 22. ♘b5 ♖e7 23. ♖ad1 ♗d3 24. ♖a8 ♖d7! 5. ♘c7

*Magnifique pour un joueur qui est quasiment débutant!*

f6 26. ♗d5+ [1:0]

[Partie Jory LABAT / Guillaume DERAY.  
Match de REG-1 VIC BIGORRE / CATE -  
RONDE 6]

## BOURDES

Dans la position du diagramme suivant, le trait est aux blancs. Ceux-ci jouent :

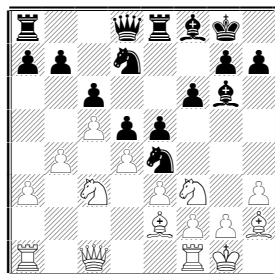

15. ♘h4 ?

15. ♘xe4 ♗xe4 16. ♖c3 Les blancs

*programmes "consultés" FRITZ et TIGER ne l'envisage à aucun moment!*

16. exd4 ♖xe1+ 17. ♘h2 ♗f5 18. ♖d2 18. ♖c3 ♖ae8 19. ♖a1 ♘h3 20. ♗xh3 ♗e2 21. ♗g2

18... ♖ae8 19. ♖a1 ♘h3 20. ♗xh3 20. ♗f3 ♘g1 21. ♗g2 ♗e2 22. ♖f4 ♗h6 23. ♖xh6 ♖xf2 24. ♖e3 ♖xe3 25. ♗xe3 ♘f3+ 26. ♘h1 ♖e2 27. ♗xf3 ♖xe3 28. ♗g2+-

20... ♗e2 21. ♖f4 ♗h6 22. ♖f3 22. ♖xh6 ♖xf2+ 23. ♗g2 ♖ee2 24. ♗e3 (24. ♘h1 ♖xg2 25. ♖d2 ♖xd2 26. ♗xd2 ♖xd2 27. b3 ♗e4+ 28. ♘g1 ♖g2+-) 24... ♖xg2+ 25. ♘h1 ♖h2+ 26. ♘g1 ♖eg2+ 27. ♘f1 ♗d3+ 28. ♘e1 ♖h1+-

22... ♗e4 23. ♖xe2 ♖h1 [0:1]

**Bravo, l'artiste!**

**Cette partie mémorable a été qualifiée de "plus belle partie qui se soit jouée à Evry". L'éloignement de Toulouse n'a pas eu l'air de perturber PYT**

## NOS JEUNES ONT DU TALENT

Dans la position du diagramme, les noirs pensent chasser la dame du centre et jouent:

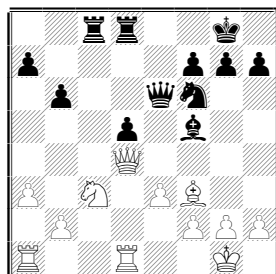

19... ♖c4

*En réalité, ce coup est mauvais. Les blancs, menés par le jeune Jory Labat de Vic Bigorre va le démontrer.*

20. ♖xc4 !

*JOLI! Jory sait que la dame est inférieure aux deux tours, ce que son adversaire ne savait pas sans doute et qu'il va apprendre à ses dépens.*

*sont légèrement mieux.*

15... ♘xc3 16. ♖xc3 exd4

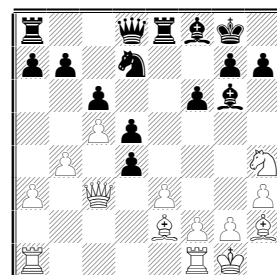

17. ♖xd4 ??

*Les blancs perdent le cavalier !*

*17. ♖b2 Les blancs perdent un pion, leur position est inférieure mais non perdue*

*Vous pourriez penser qu'avec une pièce de plus, les noirs ont facilement gagné cette partie. Et bien pas du tout. Quelques coups plus tard, les noirs rendent la pièce sans compensation. Ils finirent même par perdre la partie. Ainsi vont les échecs dans notre beau Sud-Ouest !!*

[Partie Wehmeier/Rouede.  
N4-Ronde 6: Tournefeuille/Auch]

## CHAMPIONNAT D'ACADEMIE DES SCOLAIRES

### Championnats Scolaires Phase Académique

#### Lycées

VICTOR HUGO/COLOMIERS 2 - 2 FERMAT/TOULOUSE  
BOSSUET/CONDOM 4 - 0 VICTOR HUGO/COLOMIERS  
BOSSUET/CONDOM 2 - 2 FERMAT/TOULOUSE

*Champion académique : Lycée BOSSUET de CONDOM qualifié pour le championnat de France des lycées qui aura lieu les 1er et 2 Mai 2004 à DREUX.*

2ème : FERMAT/TOULOUSE

3ème : VICTOR HUGO/COLOMIERS

#### Collèges

VOLTAIRE 1 - 7 JEAN JAURES  
STELLA BLANDY 0 - 8 LEON BLUM  
LEON BLUM 6 - 2 VOLTAIRE  
JEAN JAURES 7 - 1 STELLA BLANDY  
VOLTAIRE 8 - 0 STELLA BLANDY  
LEON BLUM 4 - 4 JEAN JAURES

Léon Blum et Jean Jaurès finissent premier ex-aequo et font donc 2 matchs de départage en 2 x 5mns.

LEON BLUM 3 - 5 JEAN JAURES

JEAN JAURES 6 - 2 LEON BLUM

*Champion académique : Collège JEAN JAURES de COLOMIERS qualifié pour la phase inter-académique (Toulouse/Montpellier).*

2ème : LEON BLUM de COLOMIERS

3ème : VOLTAIRE de COLOMIERS

4ème : STELLA BLANDY de MONTESQUIEU VOLVESTRE

#### Ecoles primaires

EMILIE DE RODAT/TOULOUSE 0 - 6 ST EXUPERY/RAMONVILLE

PAUL BERT/COLOMIERS 5 - 2 RISCLE

EMILIE DE RODAT/TOULOUSE 2 - 6 PAUL BERT/COLOMIERS

ST EXUPERY/RAMONVILLE 5 - 2 RISCLE

RISCLE 7 - 1 EMILIE DE RODAT/TOULOUSE

PAUL BERT/COLOMIERS 2 - 6 ST EXUPERY/RAMONVILLE

*Champion académique : Ecole St Exupéry de RAMONVILLE qualifiée pour la phase inter-académique (Toulouse/Nîmes).*

2ème : PAUL BERT/COLOMIERS

3ème : RISCLE

4ème : EMILIE DE RODAT/TOULOUSE

## SAINTE FOY D'AIGREFEUILLE

Le premier tournoi de parties « longues » du Lauragais a eu lieu les 28 et 29 février 2004.

6 rondes en 61 mn au KO.

42/48 classés dans le tableau

1	MARCIANO David	2514	5,5	
2	AGUIRRE Simon	2198	4,5	2256
3	LAURAIN Dominique	2060	4,5	2265
4	FOURNIER Camille	2095	4,5	2095
5	DALLOZ Jean-Michel	2170	4,5	2147
6	MOHTAJI Javad	2021	4,5	2117
7	GARREL Alain	2152	4,5	2068
8	BENARD Luc	1890	4,5	
9	BOUTHIER Jacques	2011	4	2006
10	EMERY Nicolas	1890	4	
11	MOULIE Patrick	1910	4	1680
12	FRIT Philippe	2070	4	1818
13	CANIVET Christophe	1840	3,5	2162
14	CAPONE Antonio	1950	3,5	1988

15	MUNERET Maurice	1499	3,5	2159
16	CRUZEL Thierry	1850	3,5	1940
17	DOUMBIA Adams	1880	3,5	1812
18	LEBON Joffrey	2010	3,5	1882
19	PASTORELLI Loic	1890	3,5	1731
20	LALONDRELLE Pierre	1640	3,5	1737
21	PETAT Yannick	1710	3	1895
22	DE BIASI Robert	1650	3	1825
23	SICRET Francis	1440	3	
24	BOULOGNE Laurent	1790	3	1691
25	DARAGON Bruno	1730	3	1658
26	BACHKAT Ali	1580	3	1704
27	AJDARI Emmanuel	1530	3	
28	CREMERS Bertrand	1480	3	1725

29	PECCINI Jean-Pierre	1600	3	1642
30	CABANES Kim	1550	3	1616
31	MASOT Liberto	1790	2,5	1643
32	MOREAU Philippe	1670	2,5	1508
33	LAFFORGUE Patrice	1499	2,5	1718
34	DORLEAC Joel	1410	2,5	1588
35	BENAYOUN David	1499	2	1728
36	MOREAU Emilien	1370	2	1525
37	BLAISIE Philippe	1410	2	1690
38	BROCHET Thierry	1750	2	1490
39	TRIER Marc	1620	2	1398
40	CABANES Jerome	1499	2	
41	MARTIN DE LA MOUTTE	1500	2	1332
42	BOULOGNE Karine	1199	2	1430

A noter la "réapparition" dans une compétition locale de Adams Dombia qui finit 17ème. Ce fort joueur (Il m'avait infligé une belle raclée, il y a 5 ou 6 ans) avait disparu depuis quelques années. Il est actuellement licencié au club de l'Apsap-Paris. Préparerait-il son retour dans la région?

## C'est pas juste

Entre le 8 et le 15 février 2004 a eu lieu un match entre deux équipes de jeunes, l'une française, l'autre chinoise avec 4 joueurs chacune.

Comme vous l'avez peut-être suivi dans la presse ou sur divers sites Web, la France a été écrasée dans cette compétition qui se jouait en un toutes rondes avec match aller-retour. A noter que l'équipe chinoise comprenait deux féminines, l'équipe française une seule : Marie Sebag.

Quelle raclée ! Les instances dirigeantes, Président en tête, s'en sont émues.

Il s'est trouvé un commentateur pour sortir l'argument suivant; j'en donne l'esprit sinon la lettre (en exagérant à peine):

« Oui, mais nos jeunes sont des jeunes, les jeunes chinois ne le sont pas car ils travaillent d'arrache-pied six heures par jour avec une discipline de fer, toute soviétique ».

J'ajoute que ces chinois ne jouent pas le jeu: ils travaillent comme des chinois, se contentent d'un bol de riz, etc .... Et en effet, quelle injustice pour nos jeunes. Pourquoi notre fédération n'a-t-elle pas exigé que les chinois ne travaillent que 2H par jour pour être à notre niveau?

A la bataille de Crécy en 1346, nos archers se firent étripper par les anglais (encore eux). Nos ennemis utilisaient des arbalètes plus légères, plus perfectionnées, bien meilleures que les nôtres. Et c'est ainsi que scandaleusement et traîtreusement nous perdîmes la bataille. Nos grands et petits seigneurs se plaignirent devant le Très Haut (Arbitre en toutes choses, même aux échecs) En vain. La guerre allait durer cent ans.

Certains prétendent qu'elle dure encore.

# Coupe de la Fédération

## phase inter lîgues

**L**a phase inter lîgues de la coupe 1700 s'est déroulée au siège de l'Amicale Laïque de Tournefeuille le 7 Mars 2004.

12 équipes étaient prévues. L'une d'elles, a fait forfait sans prévenir personne a-t-on dit. Mais si, elle avait envoyé un mel tard le samedi soir, mais pas à la bonne personne et qui l'a lu le mardi. Une ou deux autres qui s'étaient annoncées sont arrivées avec un gros retard. Evidemment, dans ces conditions, il fallait prendre une décision : attendre ou non ces équipes. L'organisateur Claude Egea et l'arbitre Gilbert Rouede décidèrent d'attendre. Et donc la première ronde prévue à 10H commença avec 35 mn de retard. Ont-ils bien ou mal fait ? Du point de vue du règlement, ils ont évidemment mal fait. Mais du point de vue sportif ? On peut en discuter. Ici se pose le problème récurrent des retards dans toutes nos compétitions. Je sais que certains, sérieux et ponctuels ont pu

se sentir un peu frustrés. L'arbitre et les organisateurs s'excusent de ce contretemps.

Une petite complication a surgi : le nombre d'équipes étant impair : 11. Il a fallu adopter au dernier moment le système mixte d'appariement Suisse-Molter. A chaque ronde, les trois dernières équipes classées jouaient au molter.

La FFE a prévu que les résultats de ces matches soient saisis sur son site à la manière de ce qui se fait pour le championnat de France par équipes. Parfait pour les rencontres par équipes de 4 au système suisse. Mais alors comment saisir les résultats des matches joués au molter ? Il semble que d'autres groupes se sont heurtés à la même difficulté.

Mais, eureka ! Claude Egea l'a trouvée la solution. Il suffit de créer trois rencontres supplémentaires avec deux parties par rencontre.



A gauche : Le nouveau membre du CD de la fédération et Président du club d'Agen : Jacques LE HETET. Au milieu : François ARTIS de Colomiers. A droite : Une partie de l'équipe de Colomiers avec MARNI SANDID, PINAULT, EGEA joueur et organisateur.



Christian CONDEMINAS et Sylvain DIRAT

**Q**uant au déroulement de la journée, rien à signaler si ce n'est les un ou deux petits énervements habituels, forts passagers, concernant les fins de parties et les demandes de nulle. A part cela, bonne humeur et convivialité.

Un bar-sandwicherie sous la responsabilité de Patrick Genestous a fonctionné toute la journée à la satisfaction de tous me semble-t-il. Voici le classement des 11 équipes participantes

1) CASTEL/MOISSAC : PM= 8 – D= +4 – G= 8

Laurent CATALA (2020) – Sylvain DIRAT (1690) – Daniel CEBOLLERO (1530) – Pascal ROUSSEL (1560)

- 2) TOURNEFEUILLE : PM= 8 – D= +4 – G= 5  
Perrine CWIEK (1820) – MARNI SANDID (1600) – Ronan PINAULT (1640) – Claude EGEA (1640)
- 3) AGEN : PM= 8 – D= +2 – G= 4
- 4) COLOMIERS : PM= 7 – D= +5 – G= 6
- 5) PAU-SARRAILH : PM= 7 – D= 0 – G= 6
- 6) VILLENEUVE-TOLOSANE : PM= 6 – D= 0 – G= 5
- 7) TARBES : PM= 6 – D= 0 – G= 3
- 8) FIGEAC : PM= 5 – D= -2 – G= 5
- 9) ALBI : PM= 4 – D= -3 – G= 4
- 10) LOURES-BAROUSSE : PM= 4 – D= -4 – G= 2
- 11) AUCH : PM= 3 – D= -6 – G= 2

Les trois premières équipes sont qualifiées pour la phase inter régionale. Chacune des équipes qualifiées reçut une coupe aimablement donnée par le club de Tournefeuille et le Comité Départemental de la Haute Garonne que je remercie.

Un seul joueur a gagné ses trois parties de la journée : Sylvain Dirat de Castel/Moissac. Il est pour beaucoup dans le succès de son équipe.

Une petite curiosité : Le joueur de plus fort Elo ayant participé était Laurent Catala de Castel/Moissac. Son Elo actuel est 2020. Une anomalie ? Nullement. Ce jeune joueur avait 1680 lorsqu'il a participé à la phase départementale du Tarn et Garonne. Le règlement prévoit que tout joueur participant à une phase, peut participer ensuite aux suivantes quel que soit son Elo



NATIONALE II													
CONDOM		R8		GRENOBLE		CONDOM		R9		EYBENS			
GARBIZU DE GONI	2479	X	X	FOISOR Ovidiu	2411	GARBIZU DE GONI	2479	1	0	RODMACQ Clément	2041		
DEL REY Diego	2387	0	1	OLIVIER Jean	2374	DEL REY Diego	2387	1	0	PLASSIARD Jean	2065		
LOPEZ GRACIAN	2352	1	0	BARDEL Stephane	2278	LOPEZ GRACIAN	2352	1	0	VASQUEZ Georges	2070		
DUCRET Thomas	2209	X	X	VAN DER LAAN	2205	DELPECH Frédéric	2110	X	X	VERNHES Pierre	2056		
BEURAIN Jérôme	2106	1	0	ADDA Olivier	2181	BEDUE Julien	2137	1	0	OUADI Wahbi	2052		
DELPECH Frédéric	2110	1	0	RODRIGUES Emmanuel	2107	BEURAIN Jérôme	2106	1	0	BUI TRONG MINH	2000		
RELEA Nicolas	2082	0	1	PROST Ffrédéric	2167	DUCRET Thomas	2209	1	0	FARNAULD Eric	2018		
BEDUE Julien	2137	X	X	HODOT Yves	2071	RELEA Nicolas	2082	1	0	CLAVEL Carole	1830		
ALAUX Sophie	1750	1	0	METRAL Florence	1800	ALAUX Sophie	1750	1	0	CLAVEL Anne	1480		
		4	2					8	0				
EYBENS		R8		CEIT		CEIT		R9		GRENOBLE			
OUADI Wahbi	2052	0	1	VAN ELST Andreas	2263	VAN ELST Andreas	2263	X	X	FOISOR Ovidiu	2411		
VERNHES Pierre	2056	0	1	HOUSIEAUX David	2328	HOUSIEAUX David	2328	1	0	OLIVIER Jean	2374		
PLASSIARD Jean	2065	1	0	HEINIS Vincent	2202	HEINIS Vincent	2202	X	X	BARDEL Stephane	2278		
RODMACQ Clement	2041	0	1	CARMEILLE Ludovic	2114	CARMEILLE Ludovic	2114	1	0	VAN DER LAAN	2205		
VASQUEZ Georges	2070	X	X	CESBRON Guy	2168	CESBRON Guy	2168	0	1	ADDA Olivier	2181		
BUI TRONG MINH	2000	0	1	CONSTANTIN David	2106	CONSTANTIN David	2106	X	X	RODRIGUES Emmanuel	2107		
CLAVEL Carole	1830	0	1	BRETHES François	2101	BRETHES François	2101	0	1	PROST Ffrédéric	2167		
CLAVEL Anne	1480	0	1	PANTIOUKHINE Slava	2040	PANTIOUKHINE Slava	2040	1	0	HODOT Yves	2071		
FORFAIT		0f	1f	BOUHANA Marie	1800	BOUHANA Marie	1800	1	0	METRAL Florence	1800		
		1	7					4	2				

### A deux rondes de la fin, on a :

CEIT : 7<sup>ème</sup>/12 18 pts (-3)

CONDOM 8<sup>ème</sup>/12 17 pts (-7)

Nos deux clubs se trouvent pour le moment en dehors de la zone de relégation, mais de très peu pour Condom. Les 4 derniers doivent descendre. Tous les espoirs sont permis au CEIT pour le maintien. Pour Condom, cela est plus problématique. Tout

se décidera au cours du dernier WE où se joueront les rondes 10 et 11.

Ce dernier WE aura lieu à Avignon les 3 et 4 avril 2004. Condom et le Ceit rencontreront Nice Alekhine et Echiquier Niçois II. Une victoire contre l'une de ces deux équipes assurerait le maintien de nos deux représentants.

## NATIONALE III

Dans la ronde 7 jouée le 14 mars, une assez grosse surprise a eu lieu : la défaite de ST AFFRIQUE contre MONTPELLIER ECH. III par 4-3. Les aveyronnais semblaient partis pour se qualifier les doigts dans le nez. Mais cette défaite relance un peu le championnat. Ils sont toujours premiers mais avec le même nombre de points que le CEIT : 19. Leur différentiel est toutefois meilleur.

Nous avons deux combats locaux : Tournefeuille / Ramonville et CEIT / Ech. Toulousain

Dans le premier : très nette victoire par 7-2 de Tournefeuille contre Ramonville avec là aussi une surprise : la victoire de Patrick Genestous sur Michel Bedos. Malgré cette victoire, Tournefeuille a peu de chances de monter en NII. Il est troisième de son groupe

avec 2 points de moins que les deux premiers ST AFFRIQUE et le CEIT. Mais sait-on jamais ? Le dernier WE à Narbonne les 3 et 4 Avril 2004 pourrait réserver des surprises heureuses pour nos amis de Tournefeuille. Ils rencontrent les deux montpelliérins : Européen et Echecs III. N'oublions pas que les deux premiers du groupe montent en NII.

Le deuxième match a vu la victoire apparemment sans problème du CEIT sur Ech. Toulousain par 6-1. Le CEIT est deuxième de son groupe. Au cours du dernier WE à Narbonne il rencontrera Montpellier Européen et Narbonne. Ces deux clubs sont à sa portée. Et si l'équipe se motive, elle a, à mon avis, de fortes chances de finir deuxième de son groupe et d'accéder ainsi à la NII.

TOURNEFEUILLE	R7	RAMONVILLE
GENESTOUS Pat. 2119	1 - 0	f BEDOS Michel 2293
AGUIRRE Simon 2198	1 - 0	TROMP Hendrik. 1920
DALUZ Jean-Mi. 2171	1 - 0	GUILLORY Gabriel. 1940
LEMEAUX David 2169	1 - 0	GRAND Philippe 1930
GARREL Alain 2152	1 - 0	FAURE Nicolas 1996
BOLLENGIER Th. 2165	0 - 1	LEGROS Jean-L. 1980
CASELLA Laure. 2100	0 - 1	UZCUDUN Mikeldi. 1880
LAURAIN Dominique. 2060	1 - 0	XANTHAKIS Spyros. 1710
CWIEK Perrine 1820	1 - 0	NICQ-BEOTHY Ambre. 1590
	7 - 2	

CEI TOULOUSE II	R7	ECH. TOULOUSAIN
BENMESBAH Ste. 2202	1 - 0	JUGLARD Eric 2172
MOHTAJI Javad 2021	0 - 1	FOURNIER Camille. 2095
HUTIN Christo. 2102	1 - 0	SAKRI Abdelhak 2016
CAPONE Antonio 1950	X - X	LEBON Joffrey 2010
BENMESBAH Nat. 1970	1 - 0	ROBICHON Fran. 1870
BOUHANA Paul-. 1910	1 - 0	HARIRI Nizar 1899
LASSABE Nicol. 1970	1 - 0	GARAUD Alain 1870
NOWOCIEAN Anthony. 2000	1 - 0	DARAGON Bruno 1730
BRAUCKMANN Hart. 1850	X - X	TOURNAY Angel. 1490
	6 - 1	

## LA PRESSE ET LES ECHecs

A l'occasion de la journée de la femme célébrée dans le monde entier le 8 mars 2004, un journaliste du FOGARO a interrogé Judith POLGAR de passage en France

**LE FIGARO.** – Vous excellez dans une discipline généralement considérée comme masculine, en raison de son aridité comme de son agressivité psychique. Comment y avez-vous pris goût?

**Judit POLGAR.** – Chez nous, les échecs sont une affaire de famille. Mon père, grand amateur, a été notre premier entraîneur et

nous avons commencé très tôt, mes sœurs et moi, à travailler assidûment les échecs. Il avait, en effet, élaboré un système éducationnel complexe et complet fondé sur la rigueur et la discipline. A tel point que nous ne sommes jamais allées à l'école. Nous nous contentions de passer les examens imposés. Nos parents ont assuré toute notre scolarité et je dois reconnaître que ce système a porté ses fruits puisque toutes trois, mes deux sœurs Suzan et Sophia, avons gravi les plus hauts échelons de la hiérarchie échiquéenne

**Vous avez donc trouvé tout naturel de vous impliquer totalement dans ce processus, ne serait-ce que par mimétisme...**

Absolument. Je me suis d'autant vite prise au jeu que j'y ai rapidement rencontré quelque succès. A l'âge de 10 ans, j'ai remporté mon premier tournoi international à New York. Une victoire à laquelle succédèrent rapidement d'autres, à tel point que l'implication totale dans cette pratique me devint bientôt aussi naturelle qu'indispensable. C'est tout naturellement que je décidais de devenir professionnelle

**Comment analysez-vous le fait que vous soyez la seule femme à jouer à ce niveau, et ce depuis près d'une quinzaine d'années?**

Rappelons que j'ai succédé à ma sœur Suzan sur le podium, puisque mon aînée a été quatre fois championne du monde. Cela dit, je ne crois pas que les différences objectives de niveau entre hommes et femmes relèvent de la détermination biologique ou génétique. Il me semble que la réalité est beaucoup plus prosaïque: les échecs et les activités relatives au monde de la spéculation pure sont généralement «colonisés» par les hommes, pour une simple question d'éducation. La tradition pousse plus volontiers les petites filles du côté de la cuisine et de la nurserie que vers les tables de logarithmes. C'est précisément parce que mon père m'a permis d'échapper à cette condition prédéterminée que j'ai pu m'en abstraire et me servir au mieux de mes possibilités qu'une éducation plus traditionnelle aurait occultées. Je ne crois pas à une sexualisation de l'intelligence.

**On a pourtant beaucoup dit que les hommes avaient naturellement plus de facilités pour élaborer des plans à long terme, alors que les femmes, moins «positionnelles», seraient en revanche de meilleures tacticiennes.**

**Vous n'êtes pas d'accord?**

Pas du tout. Cette distinction me semble artificielle et trop systématique. Au sein même de la communauté des joueurs masculins, on retrouve exactement le même genre de forces et de faiblesses. Le talent relève plutôt de l'idée que l'on a de soi et de ses capacités. Avoir grandi en ayant présent à l'esprit que j'étais parfaitement capable d'avoir d'aussi bons résultats que les garçons a été déterminant. Bien sûr, j'ai dû y mettre le prix et accepter d'investir autant de temps et d'énergie que mes collègues masculins. Et je pense que c'est vrai dans tous les domaines. Les différences de

résultats et de capacités ne sont pas d'ordre génétiques, mais sociologiques, y compris dans le rapport au travail et aux méthodes à employer, et à la confiance et aux buts que l'on met en vous. J'en suis la preuve.

**Avez-vous dû parfois mettre votre féminité en retrait pour parvenir à ce but?**

On ne ressent le poids des sacrifices qu'en cas d'insuccès. Il est vrai que, en cas d'échec ou après un mauvais tournoi, le prix des investissements personnels, l'impression quelquefois d'avoir vécu une jeunesse parfois austère peut sembler lourd. Mais c'est une impression qui, dès le premier succès, se dissipe.

**Sentez-vous que vos adversaires masculins peuvent parfois se comporter différemment avec vous parce que vous êtes une femme?** Pas vraiment. Je mets les déconvenues que j'ai pu parfois expérimenter sur le plan des rapports humains en général et celui de la grande tension inhérente au jeu. Pas sur le fait que je sois une femme. D'ailleurs, il arrive parfois aux hommes de manquer de fair-play entre eux. Je ne crois pas qu'être une femme m'ait jamais desservi. Même si, pour gagner ma place, j'ai dû faire preuve d'une certaine dureté, d'une grande détermination qui ne m'étaient pas forcément naturelles.



## STATISTIQUES

**Nombre de licenciés A et B par départements  
Au 15 Mars 2004**

LICENCES	GERS	HAUTES PYRENEES	TARN	TARN ET GARONNE	AVEYRON	ARIEGE	HAUTE GARONNE	LOT
<b>A</b>	91	86	68	46	41	12	430	60
<b>B</b>	46	40	30	1	2	0	132	11
<b>TOT</b>	137	126	98	47	43	12	562	71

### Remarques

1- Au 15 Mars 2004, le nombre total de licenciés dans la ligue s'élève à 1096.

Se répartissant en Licences A : 834 Licences B : 262

Quelques éléments de comparaison dans la ligue d'Aquitaine :

Département de la GIRONDE : Licences A= 416 Licences B= 503  
Total = 919

### MOYENNE ELO DES EQUIPES DE N4 DANS LES LIGUES AQUITAINE – LANGUEDOC – MIDI PYRENEES Ronde 2 du 16 Novembre 2003

	AQT-1	AQT-2	MPY-1	MPY-2	LAN-1	LAN-2
<b>Table 1</b>	1930	1920	1990	2100	1920	1970
<b>Table 2</b>	1860	1850	1930	2020	1860	1870
<b>Table 3</b>	1850	1770	1880	1830	1790	1830
<b>Table 4</b>	1770	1770	1820	1810	1750	1760
<b>Table 5</b>	1720	1710	1730	1710	1610	1650
<b>Table 6</b>	1640	1650	1670	1680	1590	1620
<b>Table 7</b>	1620	1580	1670	1600	1590	1540
<b>Table 8</b>	1460	1420	1530	1600	1460	1460
<b>Moyenne</b>	1731,25	1708,75	1777,5	1793,75	1696,25	1712,5

PYRENEES ATLANTIQUES : Licences A= 287 Licences B= 260 Total = 547

2- En ce qui concerne la Nationale 4, on peut observer que la moyenne ELO des joueurs de MPYR est supérieure à celle des joueurs de Aquitaine et de Languedoc. Cela n'est pas un critère de force absolu, évidemment. Mais cela donne quand même une indication qui est celle-ci : nos équipes de N4 ne sont pas inférieures loin de là à celles des ligues voisines.

# ENSEEIHT+ MIDI-PYRENEES

Le tournoi de l'ENSEEIHT qui était aussi le championnat de ligue des parties rapides avait lieu le dimanche 21 mars à l'école de l'ENSEEIHT. Il était organisé par un groupe d'étudiants ingénieurs dans le cadre d'un projet pédagogique, parrainé par la ligue. Bonne organisation, arbitrage « élégant » de Dominique Dervieux, jolis locaux, espace, lumière, rien ne manquait. Si, manquait un peu tout de même l'affluence. 57 joueurs seulement ont participé. Ce championnat en était à sa deuxième édition dans sa forme actuelle, et l'année dernière nous avions eu 72 participants. Il est vrai que la date du 21 mars était peut-être mal choisie:

c'était jour d'élections. Mais il a été impossible de trouver une autre date en prenant en compte les possibilités des uns et des autres. La plus grande déception vient des féminines. Un tournoi spécifique leur était réservé à condition qu'au moins dix concurrentes s'inscrivent. Il n'y en a eu que cinq ! Dans ces conditions, exit le tournoi féminin ; les joueuses ont donc été « versées » dans le tournoi général. De ce fait, la championne féminine de MPYR qui est Natacha Benmesbah ne peut jouer le championnat de France féminin des rapides. C'est dommage.

**Le vainqueur du tournoi et champion Midi-Pyrénées des rapides est le très jeune (il est junior) Mehdi OUAKHIR du**

**CEIT.** Ce joueur, que je ne connaissais pas, à l'allure réservée et juvénile, est un redoutable compétiteur. Il s'est permis d'effacer deux de ses suivants connus pour leur efficacité : Simon Aguirre et Stéphane Benmesbah.

**La championne féminine est Natacha Benmesbah qui termine 6<sup>ème</sup> du tournoi !**

Quelques bons résultats : Régis Lacresse, Manuel Wehmeier, Edouard Chappey qui bien que jouant très rarement est toujours redoutable. ....

**D'ailleurs, lisez le tableau du classement. Le ELO pris en compte est le « ELO RAPIDE ».**

1	OUAKHIR Mehdi	2260	6,5	2494
2	AGUIRRE Simon	2260	6	2308
3	DALLOZ Jean-Michel	2180	5,5	2231
4	BENMESBAH Stephane	2300	5	2142
5	LACRESSE Regis	1850	5	2090
6	BENMESBAH Natacha	1430	5	2330
7	WEHMEIER Manuel	1920	5	2062
8	NOWOCIEN Anthony	2000	5	2077
9	MOHTAJI Javad	2040	5	2054
10	CESBRON Guy	2060	5	2005
11	CHAPPEY Edouard	1950	5	1972
12	LEBON Joffrey	1920	5	1808
13	BRUZZONE Georges	1960	4,5	1964
14	LASSABE Nicolas	1970	4,5	1882
15	FOURNIER Camille	2090	4,5	1794
16	BOUTHIER Jacques	1770	4	2196
17	CAPONE Antonio	1950	4	1908
18	LEMOINE Benoit	2130	4	1865
19	CANIVET Christophe	1880	4	1762

20	KRAMO Sosthene	1850	4	1889
21	FORESTIE Pierre	1930	4	1825
22	COHEN Loic	1899	4	1800
23	MARNI-SANDID Tarik	1820	4	1793
24	DARAGON Bruno	1950	4	1790
25	RIVIERE Frederic	1270	4	2148
26	FEDOU Christian	1470	4	
27	SAKRI Abdelhak	1800	3,5	2014
28	DEVOS Herve	1960	3,5	1783
29	LACROIX Romain	1980	3,5	1609
30	MELCHY Julien	1499	3,5	1670
31	LAFUMA Antoine	1670	3,5	1440
32	POKEE Anne-Josephe	1880	3,5	1623
33	AUGE Jean	1770	3	1671
34	PERROUX Jacques	1690	3	1768
35	ROUEDE Gilbert	1850	3	1644
36	RAULIN Dimitri	1399	3	1550
37	GUELLEFF Pierrick	1499	3	1622
38	BOUHANA Marie	1550	3	1532

39	AJDARI Emmanuel	1530	3	1435
40	STEFFENS David	1499	3	
41	JOANEZ-BENEDICTO V	1570	3	
42	BOUGUIN Blaise	1480	3	1374
43	LAFFONT Jean-Christ	1540	2,5	
44	BACHKAT Ali	1580	2,5	1000
45	DORLEAC Joel	1410	2,5	1694
46	BENAYOUN David	1499	2,5	
47	MUNERET Maurice	1499	2,5	1429
48	PRIEUR Axel	1510	2	
49	DELHOM Raoul	1700	2	1272
50	LAPLAZE Herve	1430	2	1086
51	MILLAUD Pierre	1499	2	1678
52	BAYOUDH Mehdi	1499	2	
53	AMMAR Mahmoud	1499	2	
54	POKEE Michele	1350	2	1000
55	DELERUE Thomas	1499	1	
56	GAY Nicolas	1499	1	
57	DUCASSE Jerome	1499	1	



Le groupe des élèves de l'ENSEEIHT organisateur du tournoi  
Le champion Mehdi Ouakhir - félicité par  
Mohamed ABID et l'arbitre  
Javad Mohtaji - Marie Bouhana - Natacha Benmesbah la championne - Antoine Lafuma





# ISABELLE ET LES ECHECS

**P**ersonnage central de l'Histoire de l'Espagne, **Isabelle La Catholique** ne s'est pas contentée (entre autres) de financer Christophe Colomb pour son aventure qui a bouleversé l'histoire du monde, elle s'est aussi occupée d'échecs. Voici ce que j'ai pu lire dans un magazine qui n'a rien à voir avec notre sport.

« **Isabelle la Catholique**, reine de Castille ne s'est pas contentée d'unifier l'Espagne en faisant tomber les dernières citadelles maures, ni de subventionner les expéditions de Christophe Colomb, elle a aussi donné ses règles fondamentales au jeu d'échecs. En tout cas dans sa version occidentale.. Son influence fut telle durant tout le 15<sup>ème</sup> siècle qu'on en vint à modifier les usages de ce jeu justement emprunté aux arabes. Dans la version orientale, la pièce la plus importante n'était autre que le « Vizir » nommé « Alferza ». Il cède sa place à la reine, suite au



régne d'Isabelle. Toute l'Europe adoptera cet usage ».

C'est en tout cas ce qu'affirme l'ancien champion junior Govert Westerveld dans un livre consacré à l'histoire de ce jeu qui vient de se publier aux Pays-bas.

**NDLR** . Maniant assez mal la belle langue néerlandaise (je le regrette), j'attends une éventuelle traduction de cet ouvrage en langage bien de chez nous que je possède mieux. Qu'une reine aussi « historique » trouvât que l'alferez (Alfil en espagnol) prenait une place trop importante, on veut bien le croire. La reine est quand même plus importante qu'un simple vizir devait-elle penser.

Où l'on voit, une fois de plus que le jeu d'échecs colle à l'Histoire, du moins à l'histoire royale de la fin du Moyen âge et de la Renaissance.

## CD DE LA LIGUE

**L**a quatrième réunion ordinaire du CD de la ligue pour la saison 2003/2004 a eu lieu à Muret le jeudi 18 mars 2004. Présents : Claudine BARRAUD ; BEURAIN ; BEDOS ; Françoise CWIEK ; DERVIEUX ; FORA ; GARREL ; GRELLIER ; LAPLAZE ; ROUEDE ; VALINY

Absents : personne

### 1- FINANCES

Elles sont relativement saines. Grâce à l'augmentation du nombre de licenciés A, par rapport à la saison passée, nous n'aurons aucun problème cette année

Achats : 10 jeux, 10 sous jeux, 10 pendules électroniques : 750€  
Subvention au club de Condom pour son Open : 500€. Prix pour le championnat Midi-Pyrénées à Tarbes : 150€ à distribuer aux trois premiers (70, 50, 30)

Dépenses pour le championnat de Donneville : 172€

Budget alloué pour les frais de déplacements à Reims : 500€. A répartir entre les personnes ayant transporté des compétiteurs.

### 2- CLUBS-EFFECTIFS

La ligue compte actuellement 37 clubs. Un club pourrait se créer à Gaillac. Nous attendons aussi une éventuelle création à Villefranche de Rouergue.

Au 15 mars, le nombre de licenciés était de 1096 dont 834 A et 262 B

Comme toujours, le nombre de licences B dans notre ligue est très faible. Nous ne sommes « dépassés » sur ce terrain que par la ligue d'Alsace dont la politique est d'ignorer la licence B, me semble-t-il.

**Homologation des clubs en tant qu'associations sportives.** Sur le bulletin, sur le site internet, de nombreux articles ont été publiés concernant les subventions FNDS et CROS+REGION. Ces demandes supposent que le club soit agréé et immatriculé à la DDJS et ait un numéro SIRET délivré par l'INSEE. Malgré toutes ces informations, moins de la moitié des clubs de la ligue ont cet agrément. C'est absolument désolant. Que faire ? Envoyer les gendarmes pour obliger les présidents et trésoriers à faire ces démarches ? Il faut rappeler que les subventions attribuées par les Comités Olympiques départementaux permettent aux clubs de s'équiper en petit matériel : jeux sous-jeux, pendules, échiquiers muraux, échiquiers avec prise ordinateur etc ...

N'est-ce pas formidable ?

### COMPETITIONS

Le championnat de Midi-Pyrénées de REG2 est terminé. Hélas, de nombreux forfaits d'équipes.

En Reg 1 la deuxième phase est commencée. Il y a toujours quelques problèmes de communication des résultats.

En N4, la communication des résultats est excellente. Les « feuilles de matchs » et le classement sont disponibles sur le site FFE dès le mardi ou le mercredi.

Claude EGEA s'est livré à un calcul pour juger de la force de nos équipes de N4. Il a comparé, pour deux rondes la moyenne Elo, échiquier par échiquier de nos deux groupes, des deux groupes d'Aquitaine et des deux groupes de Languedoc. La moyenne Elo de nos joueurs dépasse de 50 à 100 pts celle des groupes des deux autres ligues. On peut en déduire que nos équipes de D4 sont « statistiquement un peu meilleures » que les équipes des autres ligues. Le niveau de notre D4 n'est nullement inférieur à celui des ligues voisines comme certains, moi le premier, pouvaient le penser.

Vous avez ce tableau à la rubrique statistiques page 16.

En coupe 2000 à Foix, nous avons eu 8 équipes participantes parmi lesquelles 3 avec 3 joueurs. C'est très peu. Et Foix n'est pas perdu au bout du monde : trois quarts d'heure d'autoroute !

Le même jour, dans la ligue d'Aquitaine il y avait eu 17 équipes participantes ! Sans commentaires

### 3-COMPETITIONS JEUNES

En NI, le Ceit, seule équipe du très grand Sud Ouest à participer au championnat de France (16 équipes) peut espérer se maintenir. Il joue les 4 dernières rencontres à Montpellier début mai

En NIII . La compétition, dirigée par Beurain se termine le 28 Mars.

En N IV, la deuxième et dernière journée se jouera à Vic en Bigorre le 28 Mars ; 9 équipes participent (voir bulletin 34)

### 4-FORME FUTURE DE LA NATIONALE 4

Pour des raisons diverses, le CD de la ligue décide qu'il présentera au vote de la future assemblée générale du 26 juin le choix entre trois options qui sont :

A) Statu-quo . Forme actuelle : deux groupes de 6. Puis poule Haute, poule Basse etc...avec éventuellement quelques aménagements et précisions.

**B) Deux groupes de 8 avec un qualifié par groupe si nous avons droit à deux qualifiés (ce sera le cas pour au moins les deux prochaines saisons)**

**C) Un seul groupes de 8 (Les deux premiers de ce groupe étant qualifiés)**

**Nous demandons aux divers responsables et joueurs de réfléchir sur ces options, d'en présenter éventuellement une autre, de chercher et présenter des arguments et de les diffuser, s'ils veulent, sur le bulletin, le site ou tout autre moyen de communication.**

**L'AG, ensuite, décidera.**

#### **5- DONNEVILLE**

Le championnat MPYR des jeunes de Donneville a été un succès dans l'ensemble : installations très correctes , repas convenables pour un prix imbattable. Les parents ou accompagnateurs se sont manifestés sur un mode sympathique, la plupart s'estimant satisfaits du séjour (55€, il ne faut pas l'oublier) même si les dortoirs n'étaient pas du dernier luxe. Ce n'est pas Aspét, évidemment, mais il y avait tout de même deux avantages : la proximité de Toulouse et un prix moitié moindre. Ce n'est pas négligeable.

Nous avons eu la visite du Président du CDOS MPY, totalement étranger au monde des échecs qu'il découvrait à cette occasion et qui a été impressionné par le sérieux de ces jeunes compétiteurs et par l'organisation qu'il a qualifiée de rigoureuse.

#### **6- CHAMPIONNAT DE FRANCE DES JEUNES**

Il aura lieu à Reims du dimanche 18 avril (première ronde le dimanche 18, après-midi) au dimanche 25 Avril.

Le nombre des participants de la ligue est d'environ 15.

La ligue organise un séjour avec :

Logement en lycée agricole à Rethel (28 km du lieu du championnat) . Prix de la chambre : 3,5 en moyenne par jour !  
Les repas seront pris en restaurant universitaire au centre ville.

Les joueurs de MPYR qui veulent profiter des conditions offertes par la ligue doivent remplir une fiche qui a été communiquée aux responsables (cette fiche est différente et totalement indépendante de la fiche d'inscription FFE) à retourner à Françoise CWIEK.

#### **7- ARBITRAGE**

Un stage d'arbitre AF-3 aura lieu au club CEIT les 15 et 16 mai 2004. Formateur : Stephen Boyd

Renseignements et inscriptions : **Dominique Dervieux**

#### **6- ASSEMBLEE GENERALE DE LA LIGUE**

L'Assemblée Générale de la ligue aura lieu le samedi 26 juin 2004. Lieu non encore déterminé (probablement : banlieue de Toulouse)

Au cours de cette AG on procédera au renouvellement du bureau  
Sont électeurs : Chaque club représentés par un de ses membres.

**Procédure** (D'après les statuts de l'association) :

**A) Election du Comité directeur** de 12 membres au scrutin secret à la majorité relative.

**B) Le Comité directeur élu, il choisit parmi ses membres un candidat à la présidence** qu'il soumet au vote de l'AG. Ce président est élu au scrutin secret à la majorité absolue (pas de majorité relative) des suffrages exprimés + bulletins blancs.

Il faudrait que les licenciés, joueurs , dirigeants, etc ...qui s'intéressent à la vie de la ligue et qui veulent s'impliquer même modestement réfléchissent dès maintenant à leur éventuelle candidature. Tous les candidats potentiels qui hésitent peuvent demander des conseils, des renseignements, à n'importe quel membre du Comité directeur actuel. Tous sont prêts à « susciter des vocations ». L'idéal serait que le nombre de candidats dépasse assez nettement le nombre de postes :12.

Même démarche pour les candidats à la présidence.

L'appel officiel à candidature pour le Comité Directeur et pour la Présidence sera lancé vers la mi-Mai.

**La prochaine réunion du CD de la ligue aura lieu le 6 Mai 2004 à VILLENEUVE-TOLOSANE**

### **UN CASSE-TETE**

**Voici le début d'une partie d'échecs, très bizarre, évidemment. Mais le problème est de trouver les coups des noirs aussi farfelus soient-ils, tout en respectant les règles du jeu.**

**1-f3 NOIRS JOUENT 2-Rf2 NOIRS JOUENT 3-Rg3 NOIRS JOUENT 4-Rh4 NOIRS JOUENT ET DONNENT MAT**

**Trouvez les coups des noirs** (Proposé par Hervé Laplace- Solution dans le prochain numéro)

### **NATIONALE III - JEUNES**

Cette compétition, de niveau National, est pilotée en ce qui concerne le groupe Aquitaine / MPYR par Louis Beaurain. Ce groupe est formé de 7 équipes, parmi lesquelles 6 sont des équipes de Midi-Pyrénées. Ce championnat se déroule en trois journées.

Chaque équipe devant rencontrer les six autres.

La deuxième journée s'est déroulée le dimanche 21 mars.

La dernière journée aura lieu le 28 Mars. Toutes les équipes étant rassemblées à Tournefeuille

Classement provisoire, certaines équipes ont joué 4 matches, d'autres 3

	J	pts	DIF	P	C
PAU II	3	9	28	37	9
APEJE	4	9	0	31	31
TOURNEFEUILLE	4	9	0	28	28
AUCH/CONDOM	3	6	2	24	22
LUCHON	3	6	-8	19	27
STE FOY	4	5	-14	22	36
ALBI	3	4	-8	15	23

Quelques petits désagréments se sont produits au cours de la deuxième journée à Lardenne. Une des équipes participantes n'avait aucun responsable pour accompagner les enfants. L'un de ces enfants ayant perdu sa partie a « piqué sa crise » ; et tout cela a été géré par l'arbitre dont vous avouerez qu'il a autre chose à faire.

**Règle : Lorsqu'une équipe de gamins se déplace, l'accompagnateur doit rester avec ses joueurs toute la journée**

### **NOUVELLES DU TOURNOI DE CONDOM**

**Il aura lieu du 10 au 17 juillet 2004. 9 rondes. Une seule journée à 2 rondes.  
Des prix de pension spécialement étudiés sont proposés aux groupes de jeunes et à leurs accompagnateurs.**

**Contactez les organisateurs : Louis Beaurain ou Thomas Ducret.**

DEF.SICILIENNE  
**MARCIANO David**  
**AGUIRRE Simon**  
 STE FOY-Fevrier 2004

1. e4 c5 2. d3 d6 3. b5+

Une variante faussement paisible quoiqu'un peu marginale à très haut niveau. Les Blancs ont un plan général assez clair: Se développer et roquer le plus rapidement possible et ensuite, en fonction des choix structurels noirs (mettre un pion en e6 ou en g6, permettre le "vrai" clouage Cc6 ou non etc...) ils vont choisir soit la dynamique invasion "pionnesque" du centre (c3 et d4), soit l'installation statique des pions sur les cases blanches (c4 et e4) afin de valoriser le fou de cases noires qui leur reste.

3... d7!?

Une variante "courageuse", fréquemment employée par les forts joueurs (ou ceux qui estiment être plus forts que leur adversaire. tel Kasparov contre Ivanchuk en 1991, 1-0 en 38 coups!!) qui veulent conserver des chances de compliquer la position. Ils misent en fait sur le long terme, espérant que la paire de fous qu'ils vont probablement obtenir compensera leur sérieux retard de développement. C'est en tous cas un choix intéressant contre le GMI David Marciano, particulièrement redoutable dans les positions techniques issues de 3...Fd7.

4. d4

4. O-O d7f6 5. d4 cxd4 6. ♖xd4 a6 7. ♗xd7+ ♗xd7 8. ♗g5 h6?! 9. ♗xf6 gxf6 10. c4! e6 11. d3 ♗c8 12. ♗h1 h5 13. a4 h4 14. h3 ♗e7 15. b4 a5 16. b5 ♖c7 17. d2 ♖c5 18. ♖d3 ♗g8 19. ♗ae1 ♖g5 20. ♗g1 ♖f4? (20... b6) 21. ♗ef1 b6 22. ♗e2 ♖h6 23. c5!

La case c4 vaut bien une messe ou au moins un pion! 23... ♗xc5 (23... dxc5 était peut-être plus solide mais peu attrayant pour l'ogre de Bakou :

par exemple: 24. d4 ♗b8 25. f4 ♗c8 26. f5 ♗f8) 24. d4 ♗f8 25. ♗xb6 ♗e8 26. f4 f5 27. exf5 ♗xf5 28. ♗c1 ♗g7 29. g4! ♗c5 30. ♗xc5 dxc5 31. d2 ♗f8 32. ♖d8 ♖g6 33. f5 ♖h6 34. g5 ♖h5 35. ♗g4 exf5 36. ♗f4 ♖h8 37. ♖f6+ ♗h7 38. ♗xh4+ 1-0

4... d7f6 5. d3 cxd4 6. ♖xd4 a6 7. ♗xd7+ ♗xd7 8. O-O e6 9. ♗g5 f6!?

9... ♖c7 10. ♗ad1 f6 11. ♗c1;

9... ♖b6

10. ♗e3 ♖c7 11. a4 d5! 12. d2

12. ♗xe5 dxe5 13. ♖d3 ♗d7 ne serait pas mauvais pour les Noirs dont le contrôle du centre et la paire de fous compenseraient aisément les pions doubles.

12... g5!?

Une solution radicale pour préserver le "monstre" en e5 de la chasse à courre!

13. a5 ♗d7 14. d4 ♗c6

14... ♖xc2!?

mais il faut l'oser ... 15. d6 ♗d8 16. ♗xd7 ♗xd7 17. ♗fc1 ♖d3 18. ♗c8+ ♗f7 semble tenable pour les Noirs si ils sont garnis de puces...électroniques.

15. d6 ♗d8 16. c4 ♗g7

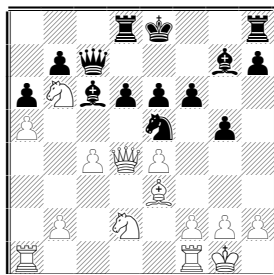

17. ♗ac1!

D'après ses dires le GMI a envisagé les complications qui vont suivre! Si c'est exact, quelle vista!

17... f5!?

Simon Aguirre lorgne avec concupiscence sur la dame de Marciano!

Et ce dernier, peu possessif, lui abandonne!... moyennant rétribution malgré tout, quelle histoire immorale!

17... O-O semble raisonnable

18. exf5!?

18. ♗g5 amenait le même type de position.

18... d3f3+ 19. d3f3 ♗xd4 20. ♗xd4 e5 21. d6

Bilan des opérations: David le vénal (le zoophile?) se retrouve avec 2 terribles chevaux en e6 et b6 en échange de sa dame, ce qui serait insuffisant si ce n'était la faiblesse des pions et surtout du roi noir.

21... ♖f7 22. ♗d1 ♗g8 23. ♗xd8 ♗xd8 24. ♗xd6+ ♗e8

24... ♗c7 25. ♗cd1 ♖xf5 26. d8a8+!!

un coup peu ordinaire que m'a montré Marciano à l'analyse! 26... ♗c8 27. ♗b6 ♗d7 28. d7g7 29. d5 ♖f8 30. d6f6 et la case d8 et/ou la dame noire passent aux pertes et profits. surtout pertes.

par exemple: 30... ♗a4 31. b3 ♗xb3 32. ♗d5 ♗xc4 33. ♗c5+ ♗b8 34. d7+

25. ♗e6+ ♗f8 26. ♗c5+

26. ♗c5+ ♗g7 27. ♗e7

[1:0]

**Ci-après, Michel BEDOS analyse quelques parties, parmi celles qu'il estime les plus intéressantes, du championnat de Midi-Pyrénées des jeunes de DONNEVILLE. Nos lecteurs pourront ainsi juger de la force (ou de la faiblesse) de nos jeunes**

**Martin de la Moutte Paul**  
**Martinez Loïc**

1. c4 e5 2. d3 d6 3. d3 d6 4. d4!?

exd4  
 4... e4!? par exemple 5. d2 (5. d5 exf3 6. dxc6 dxc6 7. ♖xd8+ ♗xd8 8. exf3 ; 5. d5 ♗b4 6. ♗g5 h6 7. ♗h4 e3!? 8. fxe3 g5 9. ♗xc6 dxc6 10. ♗f2 ♗e4; 5. d5 ♗b4 6.

d5 ♗a5) 5... ♗xd4 6. dxc4 ♗xe4 7. ♗xe4 ♗b4+ 8. ♗d2 ♗xd2+ 9. ♖xd2 ♗e6 10. g3 avec un tout petit avantage blanc.

5. ♗xd4 ♗xd4?!

5... ♗b4 6. ♗g5 h6 7. ♗h4 ♗xc3+ 8. bxc3 d6 9. e3 est une suite où la paire de fous et le cavalier blanc centralisés compensent la structure de pions affaiblie.

6. ♖xd4 h6 7. g3 ♗e7 8. ♗g2 O-O 9. O-O c6 10. ♗f4 b6 11. ♗fd1

11. ♗ad1; 11. ♗d6

11... ♗c5 12. ♖d2 d4 13. e3

13. ♗e4! repousse l'attaque et "plante" un monstre en d6. Par exemple 13... ♖e7 14. ♗d6 ♗xd6 15. ♗xd6±

13... ♗e8

13... d5! 14. cxd5 g5 15. dxc6 avec une position très peu claire.

14. ♗xc6! g5 15. ♗xd7

15. ♗c7!? ♖xc7 16. ♗xa8 ♗xe3 17. b4! avec de grosses complications qui semblent favorables aux Blancs.

15... ♗xd7 16. ♖xd7 ♖xd7 17. ♗xd7 gxf4 18. gxf4 a5 19. d5! ♗g7!

19... ♗e6

20. d7c7 ♗ed8? 21. d6e+ ♗g6 22. ♗xd8+ ♗f6 23. ♗dd1 ♗c8 24. d6b7 ♗e7 25. d6d6 ♗c6 26. d6b5 ♗xc4 27. d6d4 ♗c8 28. ♗h1 d6 29. ♗g1+ ♗h7 30. ♗g2 ♗h4 31. ♗g1 ♗f6 32. f3 d6d6 33. ♗d1 d6c4 34. ♗c1 d6xe3 35. ♗xc8 d6xg2 36. d6xg2 ♗xd4 37. b3 ♗c5 38. ♗c7 ♗g7 39. ♗h3 ♗e3 40. ♗b7 ♗c5 41. ♗g4 ♗g1 42. f5 ♗f6 43. ♗h5 ♗g7 44. h3 ♗e3 45. ♗g4 d6d4 46. ♗f4 ♗c5 47. ♗e5 ♗f2 48. f4 d6h4 49. ♗xb6 d6d8

et les Blancs gagnèrent 30 coups plus tard. [1:0]

**Rigal Samy, CEIT**  
**Lacombe Martin, Ramonville**

1. e4 e6 2. d4 d5 3. e5 c5 4. c3 d6 5. d3 d7 6. ♗e2 ♖b6 7. O-O O-O-O?!

Un peu optimiste...7... cxd4 8. cxd4 d7e7 9. d3c3 (9. d3a3 d7f5 10. d2c2) 9... d7f5 10. d2a4 ♖a5 11. d2d2 ♗b4 avec un avantage blanc minimal.

8. ♖d2?! ♗e7

8... f6!

9. d1d1

Les Blancs se trompent de plan en ne pensant qu'à la protection du pion d4.

9... f6 10. d3 ♗f8 11. ♗b2 cxd4 12. cxd4 fxe5 g5!?

l'objectif est tout trouvé : le pion f2.

14. h3?

14. d3 est plus thématique pour chasser la dame de la diagonale dangereuse! 14... g4 15. d2a4 ♖b4 16. ♖xb4 dxb4 17. d2d4 14... h5 15. ♗f1

15. d4

15... g4 16. h4g4 h4g4 17. d2h2? g3 18. d3f3 gxf2+ 19. ♗xf2 ♗h4 20. ♗d3 ♗xf2+ 21. ♗f1 d4! 22. ♗xd4 ♗xd4 23. d2c3 ♗h1+ 24. ♗e2 ♗xa1 25. ♖c2 ♗b8 26. ♗d2 ♗e3+ 27. ♗e2 ♗g1 [0:1]

**Martinez Loïc, Albi**  
**Lafuma Antoine, CEIT.**

1. e4 c5 2. d3 d6 3. d4 cxd4 4. dxd4 d6 5. d3c3 d6 6. ♗b5 d7 7. O-O e6 8. ♗g5 ♗e7 9. ♗e1 ♖b6 10. ♗e3 ♖c7 11.



♟g5 O-O 12. ♟xc6 ♟xc6 13. ♟xc6 bxc6  
 14. ♟e3 ♟fd8 15. ♟f4 e5 16. ♟g5 ♟ab8  
 17. ♟b1 ♟b4 18. ♟xf6 ♟xf6 19. a3 ♟b7  
 20. ♟d3 ♟e7 21. b4 ♟db8 22. ♟b3 a5 23.  
 b5□ cxb5 24. ♟d5 ♟d7 25. ♟xe7+ ♟xe7  
 26. ♟xd6 f6 27. ♟bd3  
 27. ♟d5+ ♟h8 28. c4! b4 29. c5→  
 27... ♟c7 28. h3 ♟bc8 29. ♟h2 h6 30.  
 ♟g4 ♟f8 31. ♟d7 ♟c5??  
 31... ♟xd7 32. ♟xd7 f5□ 33. ♟d1 (33.  
 ♟xf5 ♟xf5 34. ♟xe7 ♟xf2 35. ♟xe5 ♟xc2  
 36. ♟e6 avec une finale de tours assez  
 équilibrée) 33... ♟f6∞  
 32. ♟xg7# [1:0]

### Moreau Emilien, Ste Foy Rigal Samy, CEIT.

1. c4 c6 2. ♟f3 ♟f6 3. d4 d5 4. ♟g5?! h6  
 4... dxc4; 4. ♟e4  
 5. ♟f4  
 5. ♟xf6 exf6 6. e3±  
 5... dxc4 6. e3 b5 7. a4 ♟d7 8. axb5 cxb5  
 9. b3 ♟c8 10. ♟xb8 ♟xb8 11. bxc4 bxc4  
 12. ♟fd2?!  
 12. ♟xc4! ♟b4+ 13. ♟bd2  
 12... ♟b2 13. ♟a3 e6 14. ♟xc4 ♟b7 15.  
 ♟c3 ♟b4 16. ♟bd2 O-O  
 16... ♟xc3? 17. ♟d6+  
 17. ♟c1 a5 18. ♟e2 ♟a7 19. O-O ♟b8 20.  
 ♟b1 ♟c7 21. ♟a1 ♟d5 22. ♟b1 ♟b8 23.  
 ♟f3 ♟xc4 24. ♟d2 ♟xd2 25. ♟xd2 ♟c7  
 26. ♟fc1 ♟d8 27. ♟c5 ♟f6 28. ♟cxa5  
 ♟xa5 29. ♟xa5 ♟b1+ 30. ♟d1 ♟xa5 [0:1]

### Lafuma Antoine, CEIT. Hoeltzel Guillaume, Auch

1. e4 g6 2. d4 ♟g7 3. ♟f3 d6 4. ♟c3 ♟d7  
 5. ♟c4 e6 6. ♟g5 ♟e7 7. ♟d2 O-O?!  
 Les Noirs roquent côté cimetière...  
 7... h6 gardant plusieurs options était  
 probablement nécessaire avec un  
 développement de type "hippopotame":a6,  
 b6 et Fb7.  
 8. O-O-O ♟b6 9. ♟b3 ♟e8 10. h4 a5 11.  
 a3 ♟d7 12. h5 c5 13. hxg6 fxg6 14. ♟h6  
 ♟f5?  
 panique mais c'était déjà compromis.  
 15. exf5 ♟h8 16. ♟g5 ♟c7 17. fxg6 hxg6  
 18. ♟f4 ♟f8 19. ♟xh8+ ♟xh8 20. ♟h1+  
 ♟g8 21. ♟h4 ♟f7 22. ♟h7+ ♟e8 23.  
 ♟e7# [1:0]

### Hoeltzel Guillaume, Auch Rigal Samy

1. e4 e5 2. ♟f3 ♟c6 3. ♟c3 ♟f6 4. ♟c4  
 ♟b4  
 4... ♟xe4 5. ♟xe4 d5 6. ♟d3 dxe4 7. ♟xe4  
 ♟d6 8. O-O O-O 9. d3 f5 10. ♟d5+ ♟h8  
 11. ♟xc6 bxc6  
 5. d3 d6 6. a3 ♟c5 7. h3  
 7. ♟g5 ♟e6 8. ♟d5  
 7... ♟e6 8. ♟b3  
 8. ♟e2 ♟xc4 9. dxc4  
 8... h6  
 8... ♟xb3 9. cxb3  
 9. ♟e3 ♟b6 10. ♟e2 ♟d7 11. ♟d2 ♟a5  
 11... d5 12. ♟xb6 axb6 13. exd5 ♟xd5 14.  
 ♟xd5 ♟xd5 15. O-O (15. f4 O-O) 15... O-O  
 12. f4 exf4 13. ♟xf4 ♟d4 14. ♟f2 ♟b6  
 14... ♟xb3 15. ♟xb3 ♟xb3 16. cxb3 ♟b6  
 15. ♟e3 ♟xb3 16. ♟xd4 ♟xc2 17. ♟xb6  
 axb6 18. ♟g3 ♟e7  
 18... O-O  
 19. O-O ♟a4 20. ♟xg7 ♟g8 21. ♟xf6 ♟d7  
 22. ♟xh6 ♟c6 23. ♟h7 O-O-O 24. ♟xf7

♟e6 25. ♟f5 ♟xf5 26. ♟xf5 ♟d7 27. ♟f3  
 ♟g7 28. ♟af1 ♟b8 29. ♟d5 ♟gg8 30.  
 ♟f6 ♟g7 31. ♟xd7+ ♟dxd7 32. a4 ♟a7  
 33. b4 ♟a6 34. ♟f8 ♟a7 35. ♟h8 ♟g6 36.  
 ♟ff8 b5 37. a5 b6 38. ♟a8+ ♟b7 39. a6+  
 ♟c6 40. ♟ag8 ♟dg7 41. ♟xg7 ♟xg7 42.  
 a7 ♟d7 43. a8=♟ ♟e6 44. ♟e8+ ♟e7 45.  
 ♟h6+ ♟e5 46. ♟xe7+ ♟d4 47. ♟xc7  
 ♟xd3 48. ♟xd6+ ♟c2 49. ♟d4 ♟d1 50.  
 ♟f3+ ♟e2 51. ♟d2# [1:0]

### Lacombe Martin, Ramonville Lafuma Antoine, CEIT.

1. d4 d5 2. c4 e6 3. ♟c3 ♟f6 4. cxd5 exd5  
 5. ♟g5 ♟bd7 6. e3 c6 7. ♟d3 ♟b6?! 8.  
 ♟c2 h6 9. ♟h4 ♟d6 10. ♟f3  
 10. ♟ge2!? O-O 11. O-O ♟e8 12. ♟fc1  
 ♟c7 (12... ♟d8) 13. ♟g3 et les Blancs ont  
 la possibilité de monter la classique attaque  
 de minorité sur l'aile dame (une tour en b1  
 et la poussée du pion "b" et/ou la  
 manoeuvre Cc3-a4-c5).  
 10... O-O 11. O-O ♟e8 12. ♟fe1 ♟c7 13.  
 ♟g3 ♟xg3 14. fxg3?  
 14. hxg3  
 14... ♟g4 15. e4  
 Les Blancs doivent aller de l'avant car,  
 statiquement leur position est intenable.  
 15... dxe4 16. ♟xe4 ♟gf6 17. ♟h7+ ♟f8  
 18. ♟xe8+ ♟xe8 19. ♟d3 ♟df6 20. ♟e1  
 ♟e6 21. ♟e5 ♟d8 22. ♟e2  
 au diable l'avarice  
 22... ♟xd4 23. ♟e3 ♟b6 24. ♟h1 ♟b4 25.  
 ♟g6+! ♟g8 26. ♟e7+ ♟f8 27. ♟g6+  
 nulle?  
 27... fxg6?!  
 Non  
 28. ♟xe6 ♟d8  
 nulle? Accepte.  
 29. ♟xg6! ♟d6  
 29... ♟d7? La défense que Martin avait  
 vue... 30. ♟xd7 ♟xd7 (30... ♟d6 31.  
 ♟d8+ ♟fe8 32. ♟xe8+) 31. ♟xe8#  
 30. ♟d1 ♟e7 31. ♟xd6 ♟xe6 32. ♟xe6  
 ♟xb2 33. ♟g1  
 donne un avantage quasi-décisif! [½:½]

### Courceulles Alex, Blaye Martin de la Moutte Paul, Ste Foy

1. e4 c5 2. ♟c3 ♟f6 3. g3 d5 4. ♟g2 e6 5.  
 d3 ♟c6 6. ♟g5 ♟e7 7. ♟b1 d4 8. ♟xf6  
 ♟xf6 9. ♟ce2 O-O 10. f4 e5 11. f5 ♟a5+  
 12. c3 ♟xa2 13. c4 ♟a5+ 14. ♟d2 ♟b4  
 15. ♟f2 ♟d8 16. h4 ♟e7 17. ♟f3 f6 18. h5  
 h6 19. g4 a5 20. ♟c1 a4 21. ♟a1 ♟b6 22.  
 ♟e1 ♟d7 23. ♟a2 a3 24. ♟xb4 ♟xb4 25.  
 ♟xb4 cxb4 26. b3 ♟h7 27. ♟f3 ♟ac8 28.  
 ♟g2 b5 29. ♟h4 ♟g8 30. ♟hc1 bxc4 31.  
 dxc4 ♟c5  
 31... d3! 32. ♟d1 ♟c5+ 33. ♟f1 ♟gd8 34.  
 ♟xd3 ♟c6 35. ♟e2 ♟xd3 36. ♟xd3 ♟d8+  
 37. ♟c2 ♟e3 38. ♟a2 ♟d2+ 39. ♟b1 ♟d3  
 40. ♟c2 ♟c3+  
 32. ♟e2 ♟c6  
 32... d3+!  
 33. ♟a2 ♟gd8 34. ♟g6 ♟e8 [½:½]

### Serres Olivier, Albi Eb-Levadoux, Albi

1. d4 ♟f6 2. c4 e6 3. ♟f3 ♟b4+ 4. ♟d2  
 ♟e7?! 5. ♟c3 b6?!  
 5... d5  
 6. e4 ♟b7 7. ♟d3± d5 8. cxd5 exd5 9. e5  
 ♟e4 10. O-O ♟xd2 11. ♟xd2 O-O 12. ♟c2

g6 13. ♟fe1 ♟a6 14. e6!?  
 14. a3  
 14... f5 15. ♟e5 ♟b4 16. ♟d1 ♟xd3 17.  
 ♟xd3 ♟c8 18. ♟d7 ♟d8 19. ♟b5 c6 20.  
 ♟xd5!?  
 Amusant mais extrêmement optimiste! 20.  
 ♟d3  
 20... cxd5  
 20... cxb5? 21. ♟xe7+ ♟g7 22. ♟xc8 est  
 bon pour les Blancs;  
 20... ♟xd7! 21. exd7 cxb5 22. ♟xe7+ ♟f8  
 n'est pas vraiment à l'avantage blanc pas  
 plus que la suite de la partie...  
 21. ♟ac1 ♟a6 22. ♟xd5 ♟b7 23. ♟e5  
 ♟ac8 24. ♟xc8 ♟xc8 25. d5 ♟b7 26.  
 ♟f6+ ♟xf6 27. ♟xf6 ♟f8 28. ♟e5 ♟d8?  
 Dommage 28... ♟c4. Mais 29. d6 ♟g4 30.  
 ♟g3 ♟b4 31. ♟d1 est délicat aussi.  
 29. e7 ♟xd5 30. ♟xd5+ ♟xd5 31.  
 exf8=♟+ ♟xf8 32. a3 ♟f7 [1:0]

### Bouhana Paul-Alex, CEIT. Eb-Levadoux, Albi

1. e4 e5 2. f4 ♟c5 3. ♟f3 d6 4. c3 ♟f6 5.  
 d4 ♟b6 6. dxe5 ♟xe4 7. ♟a4+ [1:0]

### Thimonier Victor, Vic Serres Olivier, Albi

1. d4 d5 2. c4 c6 3. ♟f3 ♟f6 4. ♟c3 e6 5.  
 e3 ♟d6 6. ♟d3 ♟bd7 7. O-O a6 8. ♟e1  
 g5?!  
 Une bien belle nouveauté! Ce championnat  
 minime a été marqué par les miniatures ,  
 les gaffes et les coups excentriques. Olivier  
 nous fait ici la démonstration de sa  
 créativité!  
 9. e4  
 refuse! 9. ♟xg5 semble jouable.  
 9... g4 10. ♟h4?!  
 10. ♟d2!  
 10... ♟xe4 11. ♟xg4 ♟df6  
 11... ♟xh2+?! est tentant mais 12. ♟xh2  
 ♟xf2 13. ♟xe6+! fxe6 14. ♟h5+ ♟f8 15.  
 ♟h6+ ♟e7 16. ♟g5+ ♟f6 17. ♟f1 est  
 terrible!  
 12. ♟h3 e5 13. ♟f5 exd4 14. ♟xe4 dxe4  
 15. ♟xe4 ♟e6 16. ♟g7+  
 16. ♟g5  
 16... ♟d7 17. ♟xe6 fxe6 18. ♟g6? ♟e7  
 8... hxg6! 19. ♟xe6+ ♟c7 20. ♟g5 ♟xh2+  
 21. ♟f1 ♟f8 22. ♟ad1 ♟d6  
 19. ♟f5 ♟c7 20. ♟xe6 ♟g7 21. ♟d2  
 ♟ae8 22. ♟ae1 ♟xe6 23. ♟xe6 h5 24.  
 ♟h4 ♟g4 25. g3 ♟e5 26. ♟xd4?? ♟f3+  
 Dommage pour le petit zéro qui était bien  
 revenu.. [0:1]

### Nicq-Béothy Ambre, Ramonville Bouhana Paul-Alex, CEIT.

1. c3!? d5 2. d4 ♟f5 3. ♟b3 ♟c8 4. ♟f4  
 ♟f6 5. e3 e6 6. ♟f3 ♟d6 7. ♟g3 ♟xg3 8.  
 hxg3 ♟bd7 9. ♟b4!? c5!  
 Le seul essai valable pour contrer le plan  
 blanc;  
 10. dxc5 ♟e4 11. ♟b5 ♟c7 12. ♟d4 O-O  
 13. b4 a6  
 13... b6!?  
 14. ♟d3 f5 15. ♟xe4  
 15. c4! eut posé aux Noirs la question des  
 réelles compensations pour le pion!  
 Par exemple: 15... ♟df6 16. cxd5 exd5 17.  
 ♟c3  
 15... fxe4 16. ♟g5 ♟f6 17. ♟d2??  
 17. c4!? h6 18. cxd5!? (18. ♟h3) 18... hxg5  
 19. d6 ♟f7 20. ♟d2∞;

17. ♖a3 e5 18. ♗d2 h6 19. ♜h3 ♗f7  
17... e5 18. ♜dxe4 exd4 19. ♜xf6+ gxf6  
20. ♜xh7 ♗xh7 21. ♜xh7 ♜xh7 22. cxd4  
♜d7 23. ♜d2 ♜g6 24. ♜g1 ♜h8 25. ♜e2  
♜h2 26. ♜f3 ♜g5 27. ♜e2 ♜ah8 28. ♜c1  
♜xg2 29. ♜f1 ♜b5+ [0:1]

### Pinault Ronan, Tournefeuille Nicq-Beothy Ambre, Ramonville

1. d4 c6 2. c4 d5 3. ♜f3 ♜f6 4. ♜c3 dxc4  
5. a4 ♜f5 6. e3 e6 7. ♜xc4 ♜b4 8. O-O  
♜bd7 9. ♗e2 ♜e4

9... ♜g4; 9... ♜g6 invitant les Blancs à un dangereux gambit sont plus fréquents. Par exemple 10. e4!? ♜xc3 relevant le défi (10... O-O 11. ♜d3 est considéré comme très légèrement avantageux pour les Blancs.) 11. bxc3 ♜xe4 12. ♜a3 ♗c7 13. ♜fc1 O-O-O 14. a5 avec des chances d'attaque qui compensent le pion.

10. ♜xe4

10. ♜d3!? avait été choisi par Euwe dans son match contre Alekhine en 1937 10... ♜xc3 (10... ♜xc3!? 11. bxc3 ♜xc3 12. ♜b1 ♜xd3 13. ♗xd3 ♜a5 14. ♜a3! 15. ♜xb7? ♜c5)) 11. ♜xe4 ♜b4 12. ♜xf5 exf5 13. d5! cxd5 14. ♗b5 ♗a5 15. ♗xb7 ♜b8 16. ♗c6 ♗c5 17. ♜d4±

10... ♜xe4 11. ♜d1 O-O 12. ♜d2 ♜e7 13. ♜ac1 ♜b6 14. ♜b3 ♜d5 15. ♜e5 ♗b6 16. ♗c4 ♜fd8?

La combinaison qui suit marchait déjà!

17. f3?

17. a5! évitait la combinaison noire et permettait aux Blancs d'obtenir une prépondérance centrale par les poussées thématiques f3 et e4.

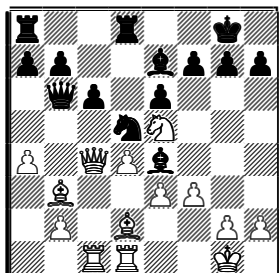

17... ♜xe3! 18. ♜xe3 ♜d5 19. ♗d3 ♗xb3  
20. ♜c3 ♗xa4 21. b3 ♗b5 22. ♜c4 a5 23.  
♜b1 ♜b4 24. ♜cc1 a4 25. bxa4 ♜xa4 26.  
♗c2 ♗a6 27. ♜b2 ♜e7 28. ♜b6?

Une grosse faute mais la position était sans espoir de toutes façons.

28... ♜xc4 29. ♗b2 ♜xc1+ 30. ♜xc1 ♗a2  
31. ♜xb7 ♗xb2 32. ♜xb2 ♜g5 33. ♜f2  
♜f4 34. g3 ♜b8 35. ♜xb8+ ♜xb8 36. ♜a3  
f6 37. ♜c5 ♜f7 38. h4 e5 39. dxe5 fxe5 40.  
♜e3 ♜e6 41. g4 ♜c7 42. ♜f2 ♜b3 43.  
♜e3 ♜d5 44. ♜f8 g6 45. ♜a3 ♜b6+ 46.  
♜d3 ♜d1 47. g5 ♜xf3 48. ♜c3 ♜f2 49.  
♜c1 ♜xh4 50. ♜d3 e4+ 51. ♜c2 ♜d4 52.  
♜f4 e3 53. ♜xe3+ ♜xe3 54. ♜c3 ♜xg5  
[0:1]

## Ici, Michel BEDOS analyse sa partie contre GENESTOUS du Championnat de NIII : Tournefeuille/Ramonville

DEF.FRANCAISE  
Genestous, Patrick  
Bedos, Michel

1. e4 e6 2. f4 d5 3. ♜c3 dxe4 4. ♜xe4 ♜d7  
4... ♜f6

5. ♜f3 ♜c6 6. ♗e2 ♜f6 7. d3 ♜e7 8. ♜d2  
a5 9. O-O-O O-O 10. h3 b5 11. g4

11. ♜b1 b4

11... ♗d5! 12. ♜e5?!

12. ♜b1 ♜xe4 13. dxe4 ♗xe4 14. ♗xe4  
♜xe4±

12... ♗xa2!± 13. ♜c3 ♜xe4

13... ♜d5

14. dxe4 b4 15. ♜d4 ♜d8

15... c5 16. ♜f2 ♗a1+ 17. ♜d2 ♜d8+ 18.  
♜d3 (18. ♜e1 ♜xd1+ 19. ♗xd1 ♗xb2  
(19... ♗xd1+ 20. ♜xd1 ♜xe4 21. ♜e3 a4  
22. ♜g2 f5 est bon aussi et plus simple à  
jouer)) 18... ♗xb2 19. ♜e3 ♗a3

16. ♗c4

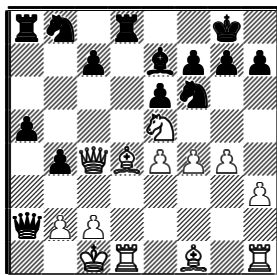

16... ♗xc4?!

16... ♗a1+ 17. ♜d2 ♜xe4+ 18. ♜e2 ♜g3+  
19. ♜e1 ♗a4 20. ♗xc7 ♗e8 21. ♜g1  
♜xf1 22. ♜xf1 ♜a6!±

17. ♜xc4 ♜d7

17... ♜xe4! 18. f5!? ♜g5+ 19. ♜b1 ♜d2+  
20. ♜xd2 ♜xd2 21. fxe6 ♜xd4 22. e7 ♜d7  
23. ♜xf7+ ♜h8 24. ♜xd7 ♜xd7 25.  
e8=♗+ ♜xe8 26. ♜xe8 ♜d8 27. ♜b5±

18. f5 ♜xe5 19. ♜xe5 ♜c6

19... exf5

20. ♜xc7 ♜dc8 21. ♜b6

21. ♜h2!? exf5 22. gxf5 a4 23. ♜d7 a3 24.  
bxa3 bxa3 25. ♜a2∞

21... ♜e5

21... exf5

22. ♜e2 a4 23. ♜d4 b3

23... ♜c4

24. c3 ♜f6

24... ♜c4 25. ♜xc4 ♜xc4

25. fxe6 fxe6 26. ♜b1 ♜g6

26... h6 aurait évité les ennuis ultérieurs...

27. ♜h1 ♜e5

27... ♜xd4 28. cxd4±

28. ♜xe5 ♜xe5 29. ♜d6 ♜d8 30. ♜xe6  
♜d2 31. ♜b5 ♜ad8

31... ♜d3 32. ♜xd3 ♜xd3 33. h4 ♜f8 34.  
♜c1 ♜e3 35. c4 ♜e2 36. ♜a6 ♜ff2 37.  
♜xa4 ♜xb2+ 38. ♜a1 ♜be2 39. ♜d1  
♜xe4

32. ♜e8+

une simplification oubliée en zeitnot...

32... ♜xe8 33. ♜xe8 ♜d3?

33... g5! 34. ♜a1 (34. ♜xa4 ♜c4 35. ♜xb3  
♜xb2+ 36. ♜c1 ♜xb3 37. ♜c2 ♜e3+ 38.  
♜xb3 ♜xf1 39. ♜c4 ♜e3+ 40. ♜d4 ♜g2  
41. c4 ♜f7)

34. ♜f7+ ♜h8 35. ♜xb3 h5

35... ♜xb2+ 36. ♜a1 ♜f2 37. ♜xf2 (37.  
♜d1 axb3 38. ♜xd3 g5 39. c4 ♜c2 40.  
♜xb3 ♜xc4 41. ♜e3) 37... ♜xf2 38. ♜xa4  
hgx4 39. hgx4 ♜g2 40. e5 ♜xg4 41. ♜d7  
♜g1 42. ♜a2 ♜g5 43. ♜f5+ g6 44. e6  
[1:0]



Quelques vues du derby Tournefeuille / Ramonville de la ronde 7 de Nationale III gagné par Tournefeuille

A gauche : Au premier plan la partie des féminines : Perrine Cwiek contre Ambre Nicq-Beothy

A droite au premier plan : la partie Jean-Luc Legros contre Thierry Bollengier, nouveau venu à Tournefeuille

## L'échiquier à remonter le temps – Partie 2

**H**istoire de se rafraîchir la mémoire et de s'échauffer les neurones, voyons sans tarder les solutions des petits problèmes posés dans le précédent numéro :

**Problème A** (Max Lange – 1865)

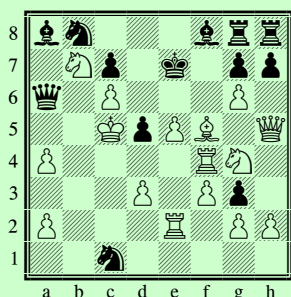

Les blancs jouent et font mat en un coup !

**Problème B** (T. Orban – 1976)

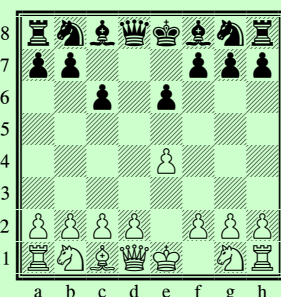

Justificatif en 4 coups.

*"La logique est parmi les choses les plus délicates et les plus fragiles. Autant elle est puissante lorsqu'on en fait bon usage, autant la moindre petite erreur dans un raisonnement peut avoir des conséquences catastrophiques."*  
R. Smullyan

**Problème A** : en cherchant un peu, il ne fait aucun doute que seule la prise en passant exd6 assène le mat.

**Nous en arrivons à énoncer deux grands principes de la résolution des problèmes d'échecs :**

- on considère que le roque est toujours possible dans les deux camps, sauf si on arrive à démontrer le contraire.
- en revanche, on effectue une prise en passant qu'en prouvant que le dernier coup de l'adversaire le permet.

Autrement dit, dans notre position, il va falloir s'assurer que le dernier coup des noirs est la poussée du pion d7 en d5.

Le truc est simple, passons en revue toutes les pièces noires... On ne s'attardera pas sur les pions c7, g7 et h7, ni sur les deux tours et les deux fous. Le roi n'a pas pu jouer en e7 car il intercepterait alors un échec donné par son fou f8. Concernant le cavalier b8, il ne peut venir de d7 où il donnerait échec ; idem pour la dame a6 qui mettrait le roi blanc en échec sur toutes ses cases possibles d'origine (on parle de « rétro-échec »).. Pour la suite, il est nécessaire de constater qu'il ne manque qu'une pièce aux blancs, c'est le pion g3 qui a réalisé cette unique capture, la présence du pion g7 l'atteste. De plus, le pion h7 nous permet d'affirmer que le pion g3 est originaire de la colonne f, ce qui élimine l'éventualité h4xg3 pour le dernier coup noir. Occupons nous maintenant du cavalier c1, il ne peut provenir de b3 au coup d'avant, toujours à cause d'un rétro-échec. Et la promotion ! Il ne faut pas l'oublier la promotion, un pion noir va en c1 et se transforme en cavalier ! C'est concevable, mais ici complètement impossible... à cause du pion c7 et sachant que seul le pion g3 a mangé, comment un autre pion peut-il atteindre c1 ?.. Le ménage est presque fini, il reste le coup de pion d6 d5, que l'on peut immédiatement oublier (rétro-échec).

Et bien ça y est ! Le seul dernier coup légal des noirs est forcément d7 d5, ce qui autorise le mat !!!

**Problème B** : ici, nul besoin d'un grand discours, l'unique succession de huit demi-coups menant à cette position est :

1.e4 e6 2.Fb5 Re7 !! 3.Fxd7 c6 4.Fe8 Rxe8. Simple et magnifique, n'est-ce pas ? (Pour l'anecdote, ce problème fut posé pour un concours dans l'excellent et regretté magazine Jeux & Stratégie, la rédaction s'est retrouvée assaillie par un abondant courrier, du genre « il y a une erreur dans votre énoncé », « ça doit être 3 coups, pas 4 », ou carrément « c'est impossible » ... Peu de personnes avaient résolu le diagramme. Et vous ?).

**J'**espère que ces solutions en guise d'introduction n'ont pas trop altéré l'envie d'explorer encore un peu plus loin la planète rétro... Alors maintenant, si tout le monde est prêt, plein cap vers un continent étrange et amusant, celui des problèmes monochromatiques ! Il s'agit de parties d'échecs jouées selon une contrainte originale : la case d'arrivée d'un déplacement de pièce (pion inclus) doit être de la même couleur que la case de départ. Essayez d'en mesurer certaines conséquences... Un indice : dans une partie monochromatique, les cavaliers ne bougent pas !

### Une histoire de promotion

(Monochromatique)

Raymond Smullyan - "Sherlock Holmes en échecs"

Dans cette partie, aucune pièce n'a été déplacée d'une case blanche à une case noire et vice-versa ; et le roi blanc a fait moins de quatorze mouvements. Prouver qu'un pion blanc a été promu.

Il faut bien garder à l'esprit que chaque pièce est condamnée à évoluer sur des cases de la même couleur que celle de sa case d'origine...

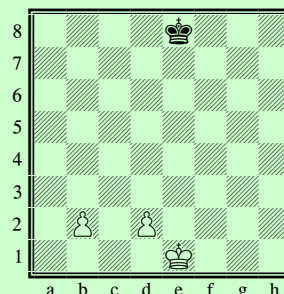

« Les quatre cavaliers manquants ont été capturés sur leurs cases de départ. Quelles pièces les ont pris ? Il n'y a pas de difficulté à trouver pour les cavaliers blancs ou le cavalier noir de g8. Le seul problème concerne celui de b8. Quelle pièce blanche a bien pu le capturer ? Ce n'est pas la reine car elle est restée sur les cases blanches. Ce n'est pas non plus le fou c1 puisque les pions b2 et d2 n'ont pas bougé pour le laisser sortir. Ce n'est certainement pas le fou f1 puisque ce fou se déplace sur les cases blanches. Par conséquent, si le cavalier de b8 a été capturé par une reine ou un fou, il n'a pu l'être que par une reine ou un fou promu. Si le cavalier a été capturé par un pion, alors le pion a été promu en même temps ! D'autre part, le cavalier n'a pas été capturé par le roi blanc, parce qu'il aurait fallu au moins quatorze coups pour que le roi aille et revienne ; enfin il n'a pas pu être capturé par un cavalier, puisque aucun des deux cavaliers blancs n'a bougé. La seule possibilité restante est la prise par une tour. Pourquoi le cavalier noir n'aurait-il pas été pris par la tour a1 ? C'est la partie la plus délicieuse du problème. La raison est que les tours, puisque chacune est confinée à sa couleur, ne se sont déplacées en avant, en arrière, ou sur les côtés que d'un nombre pair de cases. En particulier les tours a1 et h1 n'ont jamais été sur la seconde, la quatrième, la



sixième ou la huitième rangée ! Par conséquent, si le cavalier noir a été pris par une tour, ce ne peut être que par une tour promue. Toutes les possibilités ont été essayées et chacune d'elles passe par la promotion d'un pion blanc. CQFD. »

### Une question de survie

(Monochromatique)

Raymond Smullyan - "Sherlock Holmes en échecs"

Dans cette partie, aucune pièce n'a été déplacée d'une case blanche à une case noire et vice-versa. Dans ce problème monochromatique, il manque une pièce quelque part sur l'échiquier...

Doit-on la mettre sur une case blanche ou sur une case noire ?

Le champ de bataille est divisé en deux mondes incompatibles, celui des cases blanches, et celui des cases noires...

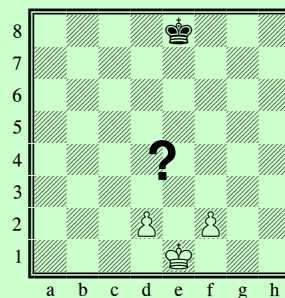

Extrait du livre de R. Smullyan : « Quand j'étais enfant, on me raconta l'histoire du lion et de l'ours. Un lion et un ours qui se battaient furieusement se dévorèrent l'un l'autre. A la fin, chacun avait mangé l'autre jusqu'à la dernière bouchée et plus rien ne restait d'eux ! Bien que je fusse très jeune à l'époque, j'en savais déjà suffisamment en ce qui concerne les lois de la conservation de la matière pour saisir l'absurdité d'une telle situation ! »

Dans un problème monochromatique, les pièces originaires de cases blanches combattent contre des pièces également originaires de cases blanches, et les pièces qui évoluent sur les cases noires contre des pièces qui se déplacent elles aussi sur des cases noires. A l'issue des deux combats, il reste obligatoirement au moins un survivant sur une case blanche et au moins un survivant sur une case noire.

Qui a effectué la dernière prise sur une case blanche ? C'est sans aucun doute le roi e8. Qui a effectué la dernière prise sur une case noire ? Ce n'est certainement pas les pions d2 ou f2, ni le roi e1 ; aucun des trois n'a bougé. Ce n'est pas non plus le roi e8 qui évolue uniquement sur les cases blanches. Mais alors, c'est forcément la pièce manquante qui a capturé la dernière fois sur une case noire. **La pièce manquante repose donc sur une case noire.**

Il est temps à présent de faire le point, une petite pause. Un de ces instants privilégiés où le commissaire, au calme, resté plus tard que les autres au bureau, retourne et retourne encore les éléments de l'enquête tout en bourrant sa pipe pour la vingtième fois... Que peut-on donc retenir en résumé de tous les problèmes explorés jusqu'ici ?

il est important de bien lire l'énoncé, chaque mot peut dissimuler un indice indispensable...

pour chaque couleur, compter le nombre de pièces présentes et manquantes...

une promotion ne change pas le nombre de pièces ; il y a autant de captures que de pièces manquantes...

deux pions de même couleur sur une même colonne témoignent d'au moins une capture...

deux fous de même couleur sur des cases de même couleur riment avec promotion...

une étude du trajet des fous est parfois très enrichissante ; noter la chronologie des événements clés...

avec les configurations du style pions blancs b2 et d2 sans le fou c1, alors le fou s'est fait prendre sur place...

le rétro-échec et le rétro-pat constituent la matière première de l'exploration du passé immédiat...

le roi est très coquin, il adore se balader et puis revenir à la maison...

promotions, roques et prises en passant : trois grands piliers de l'analyse rétrograde...

un maître mot pour une démonstration et un raisonnement sans faille : l'exhaustivité !

on peut faire confiance au diagramme et à l'énoncé du problème, les erreurs d'impressions sont rares, contrairement à celles de raisonnement...

Pour quiconque désire s'attaquer méthodiquement à un problème d'analyse rétro, ces différents points peuvent prétendre fournir une solide feuille de route. Le cas spécifique des parties justificatives sera abordé ultérieurement.

Il demeure la question essentielle, celle dont la réponse paraît noyée au milieu d'un quadrillage hypnotisant :

« **Par où commencer ?** ». Autrement dit, quel est l'élément déclencheur qui va guider l'investigation ? La principale difficulté du problème réside là... Alors chuuut !.. Laissez chercher ceux qui n'ont pas encore trouvé... et amusez-vous à résoudre les énigmes suivantes !

Les solutions dans le prochain numéro...

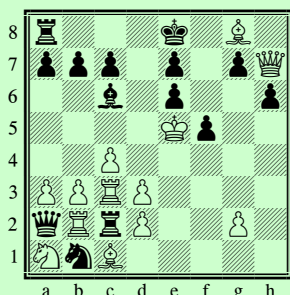

La cage...

Thomas Rayner Dawson – 1914

Les blancs jouent et matent en 3 coups.

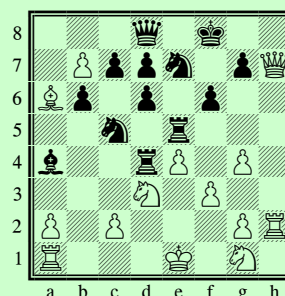

Une histoire de fou...

La partie fut tellement endiablée que les blancs, alors qu'ils s'apprêtaient à roquer, renversèrent dans leur précipitation un fou de l'adversaire hors de l'échiquier. La partie fut laissée en l'état, le temps aux joueurs de retrouver la pièce noire qui avait roulé sous une grosse armoire... Sur quelle case reposait ce fou ?

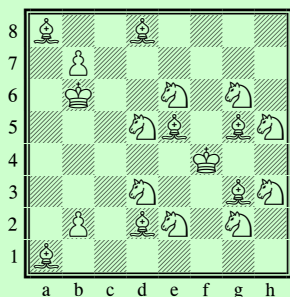

### Coloriage n°2

Le femme de ménage a renversé de l'eau de javel sur l'échiquier avec une partie d'échecs en cours ! Les pièces noires se sont décolorées...  
Quel est le dernier coup joué ?

Petit exercice supplémentaire :  
Proposer un coloriage valide et un déroulement entier d'une partie aboutissant à cette position.

### Partie justificative n°2

Peter Wong – 1992

Justificatif en 7 coups : retrouver les 7 coups blancs et les 7 coups noirs qui aboutissent à cette position.

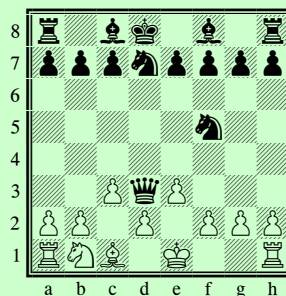

~ ~ ~Solution du précédent cryptarithme : ESPRITS + BRUMEUX = MIXTURE → 1643926 + 7308105 = 8952031

Le cryptarithme du mois : IDEES + DE + GAGNER = PRISES

## VILLENEUVE-TOLOSANE

### TOURNOI « Roger PELAT »

**Samedi 8 Mai 2004 SALLE DU FOYER RURAL**

7 rondes de 2x25mn. Première ronde 9H

Licence non obligatoire

**50 prix attribués - Total des prix 1500€. 1<sup>er</sup>= 230€ ; 2<sup>ème</sup>=180€**

Inscriptions (joueurs titrés compris) **14€/8€** (moins de 18 ans)

Inscriptions le 8 mai à partir de 8H

**BUVETTE - SANDWICHES**

**TARBES**

### 12 ème Tournoi International

10-11-12 Avril 2004

Parc des expositions (Boulevard Kennedy)

Rythme 50 mn + 10 secondes par coup. Homologué FFE

5 500€ de prix seront distribués

**Deux tournois**

« VILLE DE TARBES » 800€ au premier et 450€ au second ...

**LE CHAMPIONNAT INDIVIDUEL DE LIGUE**

**EST INCLUS DANS CE TOURNOI**

« BLAVIGNAC » réservé aux joueurs de Elo au plus égal à 1700 - 460 € au premier

Inscriptions : Ville de Tarbes : 30€ et 20€ pour les moins de 20 ans

Blavignac : 25€ pour tous

Rens : 05 62 35 19 85 (soir) et 06 80 14 06 65 (HB)

# CASTELSARRASIN

8<sup>ème</sup> Open d'Echecs      Dimanche 18 Avril 2004.

Salle Paul-Descazeaux

7 rondes de 2x25 mn

Tournoi Homologué (Licence A ou B obligatoire)

Plus de 3 000€ distribués dont 500€ au premier

Début des rondes : 9H30

Inscriptions 15€/10€ Et 13€/7€ si inscription avant le 10/04/2004

JP Castro : 05 63 95 16 94

## Eric GARINOT

J'ai reçu de Eric Garinot la lettre suivante  
que je publie avec le plus grand plaisir.



Depuis de nombreuses années, j'anime des clubs scolaires. Ainsi, de Toulouse à Albi, en passant par Cugneaux, et maintenant dans le Volvestre, j'ai pu faire découvrir le jeu d'échecs à de nombreux jeunes. De même, j'ai pu les accompagner dans différentes phases finales à Armentières, à Autrans, à Cannes, à Epinal, à Metz, en équipes de 4, puis 8, et pour fini : 16. Lors de la première édition des championnats des collèges, nous avons participé avec le collège Montesquieu de Cugneaux avec 8 filles et 8 garçons ! Quelle satisfaction que de voir certains joueurs poursuivre ensuite une « carrière » dans différents clubs de la ligue avec des joueurs plus âgés. Pour me remercier de mon bénévolat, j'ai eu l'honneur de recevoir le samedi 7 février dans les salons de la Feuilleraie à Toulouse la médaille de bronze de la Jeunesse et de sports par le représentant de M. Le préfet en présence de nombreuses personnalités parmi lesquelles MM Plantade, Diebold, Paix, Augé, Calestroupat, De Buisson, et au milieu de sportifs de clubs prestigieux

comme Le stade Toulousain, le Toulouse Launaguet, Dauphins du TOEC, etc ...

Dans une ambiance fraternelle, j'ai représenté le jeu d'échecs.

Au niveau scolaire, suite au championnat de collèges, Montesquieu Volvestre a été récompensé par M. Bernard directeur de l'UNSS car nous avons une équipe composée de jeunes d'une moyenne d'âge de 12 ans ½.

Justine Leyrisse (3<sup>ème</sup>) ; Jocelyn Coplo (4<sup>ème</sup>) ; Marvyn Vergnault (6<sup>ème</sup>) ; Mélanie Teychené (4<sup>ème</sup>) ; Bertrand Rousseau (6<sup>ème</sup>) ; Bertrand Pons (4<sup>ème</sup>) ; Lucie Rodriguez (4<sup>ème</sup>) ; Jean-Lou Montamat (4<sup>ème</sup>) ; Ludovic Morizot (6<sup>ème</sup>).

Tous les joueurs de MPYR se joignent à moi, j'en suis sûr pour féliciter Eric Garinot et se réjouir avec lui du grand honneur qui lui a été fait. Un regret : le CD de la ligue n'avait envoyé aucun représentant à cette



cérémonie. Eric Garinot, vraiment trop modeste ne nous avait pas prévenu de sa distinction. Pour la médaille d'or, qui lui sera décernée un jour, n'en doutons pas, tous les responsables de la ligue de cette époque future seront là pour sabler avec lui le champagne de l'amitié. GR



Quelques portraits faits au championnat MPYR des rapides. Sosthène KRAMO brusquement réapparu après une longue éclipse  
Joël DORLEAC de Luchon, Nicolas LASSABE du CEIT