

LIGUE MIDI-PYRENEES DES ECHECS

BULLETIN 33 OCTOBRE-NOVEMBRE 2003

CONDOM (7500 habitants environ) est située sur la voie nommée "LA TENAREZE". C'était une route de crête qui dans l'antiquité reliait la Garonne à l'Ebre. **Jules Cesar** en parle dans son célèbre ouvrage: "La Guerre des Gaules". Lui même semble-t-il ne vint pas dans la région (Si non, il y serait resté, piégé par la cuisine gasconne). C'est son lieutenant Crassus qui se chargea de pacifier le territoire afin que, bien plus tard, les indigènes puissent se livrer au jeu d'échecs en toute quiétudePrévoyants, ces



En haut: La cathédrale de Condom vue depuis les vignes des côteaues. Ces vignes produisent le divin breuvage de l'ARMAGNAC et "accessoirement" le vin de messe
En bas: La collégiale de La Romieu. Le merveilleux village de La Romieu est situé à 10 km de Condom. Il vaut le détour. Ne manquez pas de le visiter au cours de votre prochain tournoi de Condom.

romains

Nichée au creux de la vallée de la Baïse, La capitale de l'armagnac abrite d'élégants hôtels particuliers, l'hôtel de Cognac, de Riberot, de Bourran.

A visiter:

La Cathédrale St-Pierre dominée par la majestueuse tour quadrangulaire de son clocher, la cathédrale de Condom, rebâtie entre 1507 et 1531, est l'un des derniers grands édifices du Gers construits suivant les traditions gothiques du Sud-Ouest.

La Chapelle des Evêques postérieure à la cathédrale, elle est de structure gothique. Voir surtout, du jardin de la sous-préfecture (ancien évêché, du XVIIIe), son portail Renaissance surmonté d'une fenêtre décorée de baldaquins et de médaillons.

L'Hôtel de Polignac édifice du XVIIIe qui abrite une école. Côté rue, la façade classique rythmée par des colonnes, des hautes fenêtres et des balustrades, est précédée par une colonnade et de belles grilles en fer forgé.

Le **Musée de l'armagnac** collection d'outillages utilisés jadis par les vignerons, pressoir de 18 t, rouleau à fouler le raisin, instruments de tonnellerie bouteilles produites par les gentilshommes-verriers gascons, divers alambics dont l'un exécuté comme chef-d'œuvre par un compagnon chaudronnier. Remarquer la carte des anciennes routes d'exportation de l'armagnac par l'Adour ou par la Garonne **Condom et la fête** Le 2^{ème} dimanche de mai, festival de bandas y penas, fanfares des ferias (oreilles fragiles s'abstenir) On peut choisir la promenade en famille sur un petit bateau à moteur ou une croisière commentée

Siège d'une importante abbaye bénédictine mentionnée au 9^{ème}; incendiée par les Normands, puis relevée de ses ruines à partir de 904. En 1317, le pape Jean XXII érigea Condom en évêché (qui fut supprimé en 1790). Bossuet en fut titulaire en 1669 et 1670, mais ne vint jamais dans son diocèse. La ville et la cathédrale furent saccagées en 1569 par les troupes protestantes de Montgomery. Grâce à la navigation sur la Baïse, Condom devint au 19^{ème} le grand centre du commerce de l'eau-de-vie d'Armagnac

Seule rivière navigable du Gers, la Baïse a compté dans l'histoire et le développement de Condom. Aujourd'hui remise en navigabilité, elle permet aux plaisanciers, par le Canal du Midi, de partir à la découverte de la France et même de l'Europe.

La Baïse prend sa source sur le plateau de Lannemezan (Hautes Pyrénées), puis se jette dans la Garonne au niveau de la ville de Saint-Léger (Lot et Garonne), en aval de Buzet sur Baïse (Vins fameux)

Longue de 190 km, elle comprend 19 écluses. Surnommée la rivière d'argent au XIXème siècle à cause de l'importance du trafic fluvial, elle a participé au développement économique de Condom grâce au transport par gabare des eaux de vie (et surtout de l'armagnac) et de denrées venues de Bordeaux.

Condom est aussi la Capitale de la "Ténarèze". A quelques minutes de Condom, sur le chemin de St Jacques de Compostelle, se trouvent deux sites

classés au patrimoine mondial de l'UNESCO "La Romieu" et "Le Pont d'Artigues" à Larressingle.

La Baïse est ouverte à la navigation depuis juillet 1997 sur un tronçon de 24 km reliant Valence-sur-Baïse, Condom et Moncrabeau.

Le franchissement des 6 écluses du parcours (Flaran, Graziac, Gauge, Peyroutéhou, Beauregard et Autiège) est possible du dernier dimanche de mars à fin novembre.

Actuellement, la Baïse est navigable en aval jusqu'à Buzet et à son confluent avec la Garonne.

Le club d'Echecs de Condom

a été créé en 1981, sous l'impulsion de MM. PLACE, SIFFERT et de M. PELLETIER qui fut le premier président de 1981 à 1984. Les débuts furent difficiles et le club est pratiquement resté en sommeil en 1984.

En 1985, M. THEVENOT nouveau président essaya de relancer le club mais étant pratiquement seul il se découragea et ne remplit qu'un mandat.

C'est réellement en 1986 qu'une équipe se met en place, avec toujours M. PLACE (qui offre la première pendule du club), M. SIFFERT (le véritable créateur du club) et de jeunes nouveaux L. BEURAIN (qui sera président jusqu'en 1996), J.P. VAN GENNIP et R. MASSERY.

Grâce à des interventions dans les écoles, en collaboration avec la Mairie et jeunesse et Sports (contrats bleus), le club attire de nombreux jeunes. De 10 licenciés en 1987/88, le club passe à 55 en 1992/93 et de 17 à 75 adhérents. Pendant ce temps les finances bondissent de 1500F à 70000 F...



Quelques dirigeants

Thomas Ducret l'entraîneur – Louis Beaurain ancien président et "âme" du club.
Un fidèle parmi les fidèles: Renaud Massery habitant de la Romieu et docteur de son état. – Jérôme Beaurain, l'actuel président – Pierre-Yves Martin, un futur dirigeant ?

Des compétitions sont mises en places, le premier tournoi de Condom est remporté en juin 1987 par G. MARCINIAK d'Agen ; il y avait 28 participants. D. MARCIANO remporte le deuxième tournoi (il venait juste d'obtenir sa première norme de MI). Le troisième tournoi remporté par R. GHAFARI comptait 66 joueurs.

En 1991, 1^{er} MARATHON.

Le club se structure un peu mieux et les statuts sportifs sont adoptés et déposés en préfecture en novembre 1987, le club reçoit l'agrément Jeunesse et Sports le 12/04/88.

Dans les années 90, de nouveaux dirigeants viennent dynamiser le club, en particulier Mmes ROBIN et SENAT, MM. ALEGRET et SENEY.

Parallèlement, les résultats sportifs sont brillants avec de nombreux titres de champions départementaux et régionaux et de nombreuses sélections aux championnats de France individuels.

En 1994, l'équipe féminine du Collège Saint-Exupéry de Condom est championne de France avec Aude Majorel, Sophie Brossard, Amélie Meunier et Sonia Robin.

Depuis cette époque, le club emploie un animateur (soit CES, CEC ou Emploi Jeune).

En 1996, J.P. ALEGRET est élu quatrième président avec l'arrivée de quelques nouveaux dirigeants, Mme BAUMANN, MM. ASPINAL, ARRIS et PORCHE. De nombreux jeunes sont partis et de nouveaux font leur apparition, mais c'est surtout au niveau des adultes que la progression est sensible. Le club est champion de Midi-Pyrénées en Division 4 et se qualifie pour la Nationale 3.

L'an 2000 voit l'apparition du 5^{ème} président M. B. ARRIS et d'un nouvel animateur **Thomas Ducret**. Après deux années, dont une à préparer le projet du 1^{er} OPEN INTERNATIONAL de Condom et l'autre à le mettre en place, Bernard ARRIS qui est muté près de Bergerac doit laisser son poste de président et c'est J. BEURAIN qui lui succède avec son équipe actuelle : J. BAUMANN, M.F. VITROU, L. BEURAIN, C. PORCHE, M. FAVREAU, M TALHAOUI et J.P VAN GENNIP.

En 2002, l'animateur entame sa dernière année de Contrat Emploi Jeune, l'objectif est alors la pérennisation du poste et le montée en N2 dans les trois ans. A la fin de la saison c'est la grosse surprise, Condom termine premier de son groupe en Nationale 3 et en Régionale 5.

Actuellement le club a environ 50 adhérents. Nous avons un site Internet et le budget 2002/2003 est d'environ 75000€ . Le club doit faire face à de nouveaux défis, jouer le maintien en N2 en espérant le renfort des jeunes formés au club, trouver les sources de financement nécessaire pour le maintien du poste d'animateur qui est désormais employé dans le cadre d'un CDI.

Jérôme BEURAIN
Président du club de Condom

DIVISION 4 GROUPE A RONDE 1 12 Octobre 2003				AUCH				TARBES			
				1	LEVIEUX Pascal	2059	X	X	RICH Philippe	1950	
				2	MESPLES Jean-Marc	2090	1	0	LANGLOIS Jerome	1890	
				3	POKEE Anne-Josephe	1940	1	0	DELAGE Laurent	1870	
				4	STAMENOFF Yvan	2009	1	0	PHALIPPOU Philippe	1800	
				5	GOLIC Nadil	1900	1	0	MARTINEZ Benito	1760	
				6	ROUEDE Gilbert	1890	1	0	CARASSUS Jean-Louis	1670	
				7	JOIN Etienne	1720	1	0	LEHMAN Denis	1650	
				8	FREDERICO Michel	1499	X	X	BILDSTEIN Gerard	1590	
							6	0			
				CEIT				MURET			
				1	BROC Alain	1750	0	1	CARPENTIER Jean-Ch	2087	
				2	LAFUMA Antoine	1700	0	1	BOUTHIER Jacques	2029	
				3	VIATGE Fabrice	1690	0	1	NOAILLES Thierry	2070	
				4	LAFFORGUE Jean-M.	1740	1	0	LUNEAU Gilles	1991	
				5	DESSIRIEIX Lionel	1610	0	1	PASTORELLI Loic	1840	
				6	MALART Jacques	1520	0	1	PARTINICO Jeremy	1750	
				7	MENDI Eduardo	1499	0	1	CAMILLERI Herve	1800	
				8	RIGAL Samy	1430	0	1	RAHAL Sami-Antoine	1620	
							1	7			
				COLOMIERS				CONDOM			
				1	CANCE Jeremie	1910	1	0	VANDERVORST J-M.	2133	
				2	HANTISSE Alain	1870	X	X	WOLOSZYN Florent	1960	
				3	BLESING René	1790	0	1	BAUMANN Benjamin	1960	
				4	ARTIS François	1680	1	0	BEURAIN Louis	1920	
				5	MOISEYEV Vlas	1499	1	0	PAGNONCELLI Herve	1870	
				6	ARTIS Paul	1570	X	X	RAUZIERES Guy	1840	
				7	AMBLARD Philippe	1499	0	1	VITROU Jonathan	1870	
				8	BLESING Alicia	1540	0	1	CALATRAVA Julian	1690	
							3	3			
CLASSEMENT				1					4		
				2					5		
				3					6		

DIVISION 4 GROUPE B RONDE 1 12 Octobre 2003				CAHORS				TOURNEFEUILLE			
				1	NIVAT Alain	2070	0	1	TARAYRE Pascal	1884	
				2	THAMIER Stephan	1880	1	0	JOSSERAND Pascal	1880	
				3	VAN STEENBERGEN A	1800	1	0	ALONSO Jesus	1880	
				4	CANIVET Christophe	1780	1	0	DEVOS Herve	1760	
				5	CHARTIER Gilles	1730	0	1	GRENIER Billy	1860	
				6	DAVAL Christophe	1710	X	X	PERIN Gilles	1790	
				7	MATERRE Dominique	1650	0	1	EGEA Claude	1660	
				8	JOANEZ-BENEDICTO V	1540	1	0	TARAVAUD Evelyne	1580	
							4	3			
				CASTRES				RODEZ			
				1	SCANDELLA Thierry	2040	1	0	TANGUY Fabien	2086	
				2	LE DOARE Bernard	1860	1	0	BESSET Thierry	1760	
				3	LE DOARE William	1790	0	1	DONADILLE Guy	1700	
				4	BOTTU Eric	1499	0	1	DONADILLE Romuald	1740	
				5	BRUGEL Francis	1499	0	1	DE BIASI Robert	1680	
				6	BUITEN Herman	1499	1	0	GOND Christophe	1499	
				7	SANDEL Frieder	1499	0	1	CUQ Christian	1530	
				8	FOURNIER Marcellin	1410	F	1	CREMERS Bertrand	1480	
							3	4			
				LARDENNE				MONTAUBAN			
				1	CWIEK Loic	2046	1	0	ZARROUATI Pierre	2169	
				2	SURRE Frederic	1860	0	1	GREGORY Daniel	2046	
				3	VIDEAU Yannick	1840	X	X	FORESTIE Pierre	1940	
				4	PARPINEL Mario	1730	1	0	HOAREAU Nicolas	1890	
				5	REYNES Philippe	1690	X	X	DE JONG Arjen	1810	
				6	OHAYON Jerome	1670	1	0	LECOULTRE Patrick	1770	
				7	TRAN Vinh-Loc	1440	0	1	PETAT Yannick	1700	
				8	CWIEK Francoise	1010	0	1	NOUGAYREDE Jean-L	1670	
							3	3			
CLASSEMENT				1					4		
				2					5		
				3					6		

Pour cette première journée, on a noté deux scores fleuves dans le groupe A: CEIT/MURET = 7-1 et AUCH/TARBES = 6-0. Tarbes a malheureusement perdu son anglais Stephen Clark qui, ayant fini son stage au lycée de Bagnères de Bigorre est retournée dans son Angleterre.

Dans l'équipe de Colomiers on a eu l'heureuse surprise de voir réapparaître Jérémie Cancé qui avait disparu du circuit échiquéen depuis quelques années. Ce très prometteur jeune joueur avait semble-t-il interrompu les échecs pour continuer ses études. Il signe sa rentrée en fanfare: victoire en quelques coups contre Jean-Marc Vandervorst revenu à Condom.

Dans ce groupe, l'équipe de Muret paraît redoutable et très homogène. Un sérieux client pour la montée en NIII !

Dans l'autre groupe, une surprise tout de même: la nulle obtenue par l'équipe de Lardenne devant Montauban. A la clé, la victoire de Loïc Cwiek aux dépens du redoutable Pierre Zarrouati. Décidément, Loïc est la "Bête noire" du Montalbanais. Voilà deux fois que celui-ci s'incline devant le jeunes Loïc en deux rencontres. Les ambitions de Montauban qui espère toujours la montée en NIII sont un peu refroidies, mais rien n'est perdu.

Malgré l'absence de nombreux titulaires, Cahors bat Tournefeuille. Une première étape vers la remontée des quercinois en NIII ?

Les équipes de Castres et de Rodez semblent –sans doute momentanément- assez affaiblies. Mais Rodez pourrait rapidement faire quelques dégâts....

DIVISION 4 GROUPE A RONDE 2 16 Novembre 2003						TARBES				CONDOM			
						1	RICH Philippe	1950	0	1	DARGAGNON Rémi	2122	
						2	VARMOT Jean-jacques	1910	X	X	VITROU Jonathan	1870	
						3	LANGLOIS Jérôme	1890	0	1	ASPINALL John	1860	
						4	DELAGE Laurent	1870	1	0	PAGNONCELLI Hervé	1870	
						5	PHALIPPOU Philippe	1800	X	X	RAUZIERES Guy	1840	
						6	MARTINEZ Benito	1760	1	0	CALATRAVA Julian	1690	
						7	LACOMME Christophe	1760	1	0	PORCHE Christian	1640	
						8	CARASSUS Jean-Louis	1670	1	0	DARGAGNON Sylvain	1500	
									4	2			
						MURET				COLOMIERS			
						1	CARPENTIER Jean-Ch	2087	X	X	HANTISSE Alain	1870	
						2	BOUTHIER Jacques	2029	X	X	CANCE Jérémie	1910	
						3	NOAILLES Thierry	2070	1	0	BLESING René	1790	
						4	PASTORELLI Loïc	1840	1	0	ARTIS François	1680	
						5	PARTINICO Jérémy	1750	1	0	ARTIS Paul	1570	
						6	COSTES Laurent	1780	1	0	MOISEYEV Vlas	1499	
						7	CAMILLERI Hervé	1800	1	0	AMBLARD Philippe	1499	
						8	PHAN VAN CHUONG	1760	1	0	NGUYEN Sébastien	1199	
								6	0				
										AUCH			
						1	LEVIEUX Pascal	2059	1	0	BRAUCKMANN Hart	1820	
						2	MESPLES Jean-Marc	2090	X	X	BROC Alain	1750	
						3	STAMENOFF Ivan	2009	X	X	VIATGE Fabrice	1690	
						4	POKEE Anne-Josèphe	1940	1	0	LAFUMA Antoine	1700	
						5	GOLIC Nadil	1900	1	0	MELCHY Julien	1499	
						6	ROUEDE Gilbert	1890	0	1	RIGAL Samy	1430	
						7	DEVECCHI Jorge	1650	1	0	FORFAIT		
						8	BOUGOUIN Blaise	1530	1	0	FORFAIT		
									5	1			
										CEIT			
						1	MURET	6	+12 / 13-1	4	CONDOM	3	-2 / 5-7
						2	AUCH	6	+10 / 11-1	5	COLOMIERS	3	-6 / 3-9
						3	TARBES	4	-4 / 4-8	6	CEIT	2	-10 / 2-12

DIVISION 4 GROUPE B RONDE 2 16 Novembre 2003						TOURNEFEUILLE				MONTAUBAN			
						1	AGUIRRE Simon	2198	X	X	ZARROUATI Pierre	2172	
						2	SASU DUCSOARA And	2182	X	X	PERRAMOND Henri-P	2172	
						3	JACQUART Christian	1860	1	0	GREGORY Daniel	2046	
						4	JOSSERAND Pascal	1880	1	0	FORESTIE Pierre	1940	
						5	FOURCADE Philippe	1690	0	1	HOAREAU Nicolas	1890	
						6	DEVOS Hervé	1760	X	X	DE JONG Arjen	1810	
						7	GUESDON Joël	1700	0	1	LECOULTRE Patrick	1780	
						8	EGEA Claude	1660	X	X	PETAT Yannick	1700	
									2	2			
						RODEZ				LARDENNE			
						1	TANGUY Fabien	2086	X	X	CWIEK Loïc	2046	
						2	NGHIEM CONG LUAT	1950	1	0	SURRE Frédéric	1860	
						3	BESSET Thierry	1760	0	1	OHAYON Jérôme	1720	
						4	DONADILLE Guy	1700	1	0	PARPINEL Mario	1730	
						5	BONNAVENC Amaud	1690	X	X	REYNES Philippe	1690	
						6	DE BIASI Robert	1680	X	X	TRAN VINH LOC	1440	
						7	GOND Christophe	1499	X	X	FOING Marc	1499	
						8	CUQ Christian	1530	1	0	FORFAIT		
								3	1				
										CAHORS			
						1	NIVAT Alain	2070	0	1	SCANDELLA Thierry	2040	
						2	MARTY Damien	2070	0	1	LE DOARE Bernard	1820	
						3	VAN STEENBERGEN	1800	X	X	LE DOARE William	1790	
						4	DERVIEUX Dominique	1890	X	X	BRUGEL Francis	1690	
						5	CANIVET Christophe	1780	1	0	BUITEN Herman	1499	
						6	THAMIER Stephan	1880	0	1	SANDEL Frieder	1499	
						7	DAVAL Christophe	1710	1	0	FOURNIER Marcellin	1410	
						8	VAN HALL Pieter	1710	1	0	PECATTE Elisabeth	1410	
									3	3			
										CASTRES			
						1	RODEZ	6	+4 / 8-4	4	TOURNEFEUILLE-2	3	-1 / 5-6
						2	CAHORS	5	+1 / 7-6	5	CASTRES	3	-2 / 6-8
						3	MONTAUBAN	4	0 / 5-5	6	LARDENNE	3	-2 / 4-6

Dans le groupe A: Auch et Muret mènent la course. Mais Muret le fait de manière plus convaincante. Sa victoire sur Colomiers ne se discute pas. Son score est net et sans bavure. Auch n'a pas particulièrement brillé malgré sa victoire. Il jouait contre un CEIT qui avait déplacé 6 joueurs seulement. Les nulles de Stamenoff et Mesples sont assez décevantes, quant à la défaite de G. Rouede devant un très jeune joueur qui avait 450 pts de moins, elle est catastrophique. Le pauvre vétéran ne vit pas un mat en deux, pourtant parfaitement visible. Dans le match Tarbes/Condom on a vu des parties se décider quasiment sur un coup de dés comme les parties Rich/Dargagnon R ou Carassus / Dargagnon S.

Dans le groupe B, Montauban avait sorti sa grosse équipe. Mais ils ont affronté une équipe de Tournefeuille qui alignait Simon Aguirre et une nouvelle venue roumaine (2182) qui vient de s'établir dans la région. Une surprise: la défaite de Daniel Grégory devant Jacquart. Les espoirs de qualification de Montauban s'amenuisent. Mais rien n'est perdu cependant.

Dans le match Cahors/Castres, là aussi, nous avons assisté à deux belles surprises: la victoire de Bernard Le Doaré sur Damien Marty. Il est vrai que les frères Le Doaré sont de redoutables tacticiens capables d'en surprendre et d'en estourbir plus d'un ! L'autre surprise est la victoire de Sandel (1499) sur Thamier (1880), cela a permis à Castres d'arracher le nul à l'équipe de Cahors qui "descend" de N III. Quant à Rodez, mené par Fabien Tanguy, il engrange sa deuxième victoire, mais il faut dire qu'il n'a pas encore rencontré les "gros bras".

REGIONALE-1 GROUPE 1 RONDE 1 12 Octobre 2003				MONTAUBAN				ALBI-1			
				1	FUMENIER Thierry	1680	X	X	LEFEVRE Gerard	1800	
				2	KIENLEN Gerard	1530	0	1	SCHEGERIN Andre	1800	
				3	RAVON Michel	1499	0	1	FABRE Philippe	1750	
				4	DELPY Pierre	1499	1	0	PECCINI Jean-Pierre	1600	
				5	SIMONET Jacques	1310	0	1	SERRES Olivier	1630	
				6	DELACHOUX Didier	1130	X	X	DE BARALLE Michel	1610	
POULE A								1	3		
BLAYE LES MINES				MILLAU				MONTECH			
1	OLLE Jean-Pierre	1820	X	X	CHORAZY Andre	1730		1	AUGE Jean	1930	1
2	COURCEULLES Alex	1560	0	1	CROUX Laurent	1660		2	VUAILLAT Jack	1690	F
3	GAYRAUD Christian	1580	X	X	CALVIGNAC Maurice	1630		3	TRUONG Thierry	1440	0
4	ARLABOSSE Nicolas	1600	1	0	HAZAK Marcel	1499		4	WACKER Antoine	1299	0
5	VALAT Jean-Marie	1560	1	0	BALARD Philippe	1499		5	SAUTY Francis	1290	0
6	SANTOUL Pascal	1370	1	F	FORFAIT			6	MAURIANGE Frederic	1299	0
			3	1						1	5
POULE B Exempt: CEIT-											
ALBI-2				MURET				FLEURANCE			
1	LOPEZ Jacky	1540	X	X	PILLOT Patrice	1599		1	VERGES Jean	1620	0
2	HOMERE Cedric	1499	X	X	HEUDE Jean-Noel	1549		2	PATETIF Dyanna	1710	0
3	EB-LEVADOUX Yvan	1300	1	0	JAMMOT Jean-Louis	1499		3	SCHWARZ Klaus	1600	1
4	GRONDIN Luciano	1370	1	0	COUERBE Michael	1499		4	TAUZIEDE Jean-Pierre	1590	X
5	LOPEZ Michel	1320	0	1	JAMMOT Thimothée	1400		5	KUZEV Francine	1550	0
6	PEAUD-LENOEL Daniel	1050	1	0	BARRAUD Claudine	1330		6	PATETIF Delphine	1510	X
			3	1						1	3
CLASSEMENT POULE A				1				4			
				2				5			
				3				6			
CLASSEMENT POULE B				1				4			
				2				5			
				3				6			
REGIONALE-1 GROUPE 2 RONDE 1 12 Octobre 2003				CEIT-2				CATE			
				1	DELHOM Raoul	1750	X	X	BOUYT Bernard	1740	
				2	LANDES Rene	1690	X	X	VIAUD Thierry	1650	
				3	PEZOU Jean-Claude	1690	1	0	GRIHON Stephane	1570	
				4	FAVAREL Alexis	1630	1	0	BACQUE Bernard	1460	
				5	LAFFONT Jean-Christ	1550	1	0	POUSSY Daniel	1420	
				6	LENOIR Patrice	1510	1	0	DELAY Guillaume	1199	
POULE C								4	0		
CD DE MURET				FOIX				RAMONVILLE			
1	RODRIGUEZ-PALACIOS	1720	0	1	LANLLIER Bruno	1920		1	DAMIANO Herve	1640	1
2	DOLIQUE Pascal	1499	0	1	MASOT Liberto	1760		2	RIZZO Carlo	1590	0
3	FOUHAMI Abderrabi	1499	0	1	EVARD Emmanuel	1610		3	MARY Jean-Francois	1520	0
4	HAUSARD Michel	1499	0	1	CARINOLA Raphael	1560		4	RAYNAUD Pascal	1570	1
5	ARDOLADE Jean-M.	1460	0	1	VERWAERDE Hervé	1620		5	BOUET Jean-Yves	1499	0
6	COSTAMAGNO Yves	1560	X	X	MAUGE Christian	1499		6	LEZAUD Pascal	1410	1
			0	5						3	3
POULE D Exempt: LUCHON											
MURET-2				VIC EN BIGORRE				LOURES BAROUSSE			
1	PHAN Van-Chuong	1760	0	1	GRELIER Gilles	1960		1	ORIOU Patrice	2010	1
2	FLOURAC Jean-Paul	1680	1	0	PRIEUR Axel	1550		2	RIBOU Jacques	1840	1
3	CALLEJON Bernard	1520	X	X	LAVOLE Olivier	1600		3	CONDEMINAS Christian	1570	1
4	SPANOUKAKIS Serge	1480	1	0	SUSINI Yannick	1300		4	PONSOLLE Rene	1510	1
5	SYLVAIN Christophe	1520	1	0	THIMONIER Victor	1400		5	DURAND Stephane	1550	1
6	LE DIGABEL Patrick	1490	1	0	REIGNIER-PRIMET Fr	1110		6	CORDIER Michel	1450	1
			4	1						6	0
CLASSEMENT POULE C				1				4			
				2				5			
				3				6			
CLASSEMENT POULE D				1				4			
				2				5			
				3				6			

REGIONALE-1					CASTEL/MOISSAC				MONTAUBAN					
GROUPE 1					1	LACROIX Romain	2030	X	X	GILABERT David	1640			
RONDE 2 16 Novembre 2003					2	RIVIERE Frédéric	1790	1	0	NOUGAYREDE Jean-L	1670			
					3	CATALA Laurent	1680	1	0	KIENLEN Gérard	1530			
					4	VAINGUER Guillaume	1710	0	1	RAVON Michel	1499			
					5	CEBOLLERO Daniel	1650	1	0	DELPY Pierre	1499			
					6	HADDAB Roland	1560	1	0	PALOS Jean-Luc	1440			
									4	1				
POULE A					ALBI-1				BLAYE LES MINES					
MONTECH					MILLAU									
1	AUGE Jean	1930	0	1	CHORAZY André	1730	1	LEFEVRE Gérard	1800	1	0	OLLE Jean-Pierre	1820	
2	VUAILLAT Jack	1690	X	X	CROUX Laurent	1660	2	FABRE Philippe	1750	0	1	COURCEULLES Alex	1560	
3	TRUONG Thierry	1440	0	1	CALVIGNAC Maurice	1630	3	SENTOU Benjamin	1710	0	1	ARLABOSSE Nicolas	1600	
4	SAUTY Francis	1290	X	X	BONNEMAYRE Adrien	1099	4	SERRES Olivier	1630	1	0	GAYRAUD Christian	1580	
5	MAURIANGE Frédéric	1299	X	X	APOLIT Gauthier	1009	5	DE BARALLE Michel	1610	1	0	IMHOFF François	1330	
6	WACKER Antoine	1299	X	X	CASSAN Leny	1009	6	MARCINKIEWICZ B.	1390	0	1	SANTOUL Pascal	1370	
		0	2								3	3		
POULE B Exempt: VILLENEUVE-TLS														
CEIT-1					ALBI-2					MURET-1		FLEURANCE		
1	LAFFORGUE J. Michel	1740	1	0	AUREJAC Pierre	1530	1	PILLOOT Patrice	1599	0	1	KUKOV Velislav	2239	
2	GARCIA DP Gilles	1570	1	0	LOPEZ Jacky	1540	2	HEUDE Jean-Noël	1549	X	X	PATETIF Dyanna	1710	
3	MENDI Eduardo	1499	1	0	HOMERE Cédric	1499	3	JAMMOT Jan-Louis	1499	0	1	VERGES Jean	1620	
4	LAFFORGUE Patrice	1499	X	X			4	COUERBE Mickael	1499	0	1	SCHWARZ Klaus	1600	
5	PUEYO Jean-Luc	1360	X	X	GRONDIN Luciano	1370	5	JAMMOT Thimotée	1400	0	1	TAUZIEDE Jean-Pierre	1590	
6	DRUILHE Loïc	1380	1	0	EB-LEVADOUX Yvan	1300	6	BARRAUD Claudine	1330	0	1	PATETIF Delphine	1470	
		4	0								0	5		
CLASSEMENT POULE A		1	CASTEL/MOISSAC	6	+8 / 9-1	4	MILLAU	4	0 / 3-3					
		2	ALBI-1	5	+2 / 6-4	5	MONTAUBAN	2	-5 / 2-7					
		3	BLAYE LES MINES	5	+2 / 6-4	6	MONTECH	2	-7 / 0-7					
CLASSEMENT POULE B		1	FLEURANCE	4	+3 / 6-3	4	VILLENEUVE-TLS	3	+2 / 3-1					
		2	ALBI-2	4	-2 / 3-5	5	MURET-1	2	-7 / 1-8					
		3	CEIT-1	3	+4 / 4-0	6								

REGIONALE-1						FOIX			CEIT-2					
GROUPE 2						1	LANLLIER Bruno	1920	1	0	DELHOM Raoul	1750		
RONDE 2 16 Novembre 2003						2	MASOT Liberto	1760	1	0	LANDES René	1690		
						3	BISTER Stéphane	1870	0f	1f	PEZOU Jean-Claude	1690		
						4	EVRRAD Emmanuel	1610	1	0	LAFFONT Jean-Christ	1550		
						5	VERWAERDE Hervé	1620	X	X	LENOIR patrice	1510		
						6	MAUGE Christian	1499	1	0	ARNOULD Françoise	1240		
									4	1				
POULE C						CD de MURET			RAMONVILLE					
CATE				TOURNEFEUILLE										
1	BOUY Bernard	1740	1f	0f	MARNI-SANDID Tarik	1610	1	RODRIGUEZ-PALACIO	1720	0	1	TROMP Hendrik	1920	
2	VIAUD Thierry	1650	1	0	MERCIER Richard	1560	2	DOLIQUE Pascal	1499	0	1	XANTHAKIS Spyros	1620	
3	GRIHON Stéphane	1570	0	1	TARAVAUD Evelyne	1580	3	MONTEILS Fernand	1600	1	0	RAYNAUD Pascal	1570	
4	DUFOR Jean-François	1520	1	0	DEBOUT Vincent	1470	4	FOUHAMI Abderrabi	1499	0	1	RIZZO Carlo	1590	
5	GOMEZ Jean-Pierre	1499	X	X	VANDEN-BREEDEN	1499	5	HAUSARD Michel	1499	1	0	MARY Jean-François	1520	
6	BACQUE Bernard	1460	0	1	DEBOUT Christian	1320	6	ARDOLADE Lean-M.	1460	0	1	LEZAUD Pascal	1410	
		3		1					2		4			
POULE D Exempt: SAINTE FOY														
LOURES BAROUSSE				MURET-2				LUCHON				VIC EN BIGORRE		
1	ORIOU Patrice	2010	1	0	LUNEAU Gilles	1991	1	MOREAU Philippe	1670	1	0	LAVOLE Olivier	1600	
2	RIBOU Jacques	1840	1	0	RAHAL Sami	1620	2	DURAND Christian	1499	1	0	PRIEUR Axel	1550	
3	CONDEMINAS Christ	1570	1	0	FOR A Jean-Paul	1630	3	LEFAUQUEUR Alain	1520	0	1	THIMONIER Victor	1400	
4	PONSOLLE René	1510	0	1	FLOURAC Jean-Paul	1680	4	MIQUEL Pierre	1499	X	X	SUSINI Yannick	1300	
5	DURAND Stéphane	1550	0	1	SPANOUDAKIS Serge	1480	5	LLOVERAS Jean-J.	1560	1	0	LABAT Jory	1240	
6	CORDIER Michel	1450	0	1	SYLVAIN Christophe	1520	6	PIGNERO Guillaume	1220	0	1	REGNIER-PRIMET F.	1110	
		3		3					3		2			
CLASSEMENT POULE C				1	FOIX 6 +8 / 9-1				4	CATE 4 -2 / 3-5				
				2	RAMONVILLE 5 +2 / 7-5				5	TOURNEFEUILLE 3 -2 / 4-6				
				3	CEIT-2 4 +1 / 5-4				6	CD de MURET 2 -7 / 2-9				
CLASSEMENT POULE D				1	LOURES-BAROUSSE 5 +6 / 9-3				4	VIC BIGORRE 2 -4 / 3-7				
				2	MURET-2 5 +3 / 7-4				5	STE FOY 1 -6 / 0-6				
				3	LUCHON 3 +1 / 3-2				6					

REGIONALE-2 GROUPE CENTRE RONDE 1 16 Novembre 2003				AUCH-FEZENSAC				ECH. TOULOUSAIN-2			
1	ROUSSEAU Hélène	1499	1	0	FAVREAU Maxime	1560		1	BONNETOT Gilles	1499	
2	BRACH Manuel	1599	X	X	MARTIN Stéphane	1499		0	DUBOIS Gilles	1499	
3	CASTRO Jean-Pierre	1380	1	0	MARTIN Pierre-Yves	1330		1	FEDOU Christian	1499	
4	CASTRO Olivier	1330	1	0	BERTHELOT Nathan	1099		0f	FORFAIT		
			3	0				2			
CASTEL/MOISSAC-3				CONDOM-3				CATE-2			
1	ROUSSEAU Hélène	1499	1	0	FAVREAU Maxime	1560		1	PORTOIS Pierre-Olivier	1499	0
2	BRACH Manuel	1599	X	X	MARTIN Stéphane	1499		2	DELAY Guillaume	1199	1
3	CASTRO Jean-Pierre	1380	1	0	MARTIN Pierre-Yves	1330		3	PORTOIS Valentin	1199	0
4	CASTRO Olivier	1330	1	0	BERTHELOT Nathan	1099		4	CANALE Alexandre	1009	0
			3	0							1
											3
CLASSEMENT				1	CASTEL/MOISSAC-3	3	+3 / 3-0	4	ECH. TOULOUSAIN-2	2	0 / 2-2
				2	COLOMIERS-2	3	+2 / 3-1	5	CATE-2	1	-2 / 1-3
				3	AUCH-FEZANSAC	2	0 / 2-2	6	CONDOM-3	1	-3 / 0-3

REGIONALE-2 GROUPE NORD RONDE 1 16 Novembre 2003				ALBI-3				RAMONVILLE-2			
1	ROUVIERE Thomas	1670	0	1	BOUET Jean-Yves	1499		1	BOUET Jean-Yves	1499	
2	CLAUDE Michel	1360	1	0	TRAMON Victor	1340		0	TRAMON Victor	1340	
3	LOPEZ Michel	1320	1	0	BEDOS Ophélie	1180		0	BEDOS Ophélie	1180	
4	PEAUD-LENOEL Daniel	1050	1	0	BOUET Arnaud	1140		1	BOUET Arnaud	1140	
								3			
CAHORS-2				L'UNION				CASTEL/MOISSAC-2			
1	SALVIGNAC Rémi	1590	1	0	EYMOND Jean	1430		1	ROUSSEL pascal	1499	0
2	DELMAS Jean	1630	1	0	IVANOFF Dimitri	1440		2	BROTONS André	1270	X
3	ROUQUAL Guy	1520	1	0	SCHAWLB Arnaud	1399		3	DUHON Jean-Noël	1270	1
4	NOUVEL Denis	1530	1	0	RAULIN Dimitri	1399		4	DUHON Marie-Pierre	1130	0
			4	0							1
											2
CLASSEMENT				1	CAHORS-2	3	+4 / 4-0	4	CASTEL/MOISSAC-2	1	-1 / 1-2
				2	ALBI-3	3	+2 / 3-1	5	RAMONVILLE-3	1	-2 / 1-3
				3	FIGEAC	3	+1 / 2-1	6	L'UNION	1	-4 / 0-4

REGIONALE-2 GROUPE SUD RONDE 1 16 Novembre 2003				AUCH-ASTARAC				VILL-TOLOSANE 2			
1	CASTERA Sylvain	1270	0	1	HERNANDEZ Jérémy	1290		1	HERNANDEZ Jérémy	1290	
2	CHAUDOT Maxime	1099	X	X	RABOUL François	1199		X	RABOUL François	1199	
3	MERCIER Luc	1110	0	1	MAGES Gaëtan	1099		1	MAGES Gaëtan	1099	
4	VAN POUCKE Gaël	1199	0	1	MARTELLOSIO Jean-P	1199		1	MARTELLOSIO Jean-P	1199	
			0	3							
COLOMIERS-3				LUCHON-2				MURET-4			
1	LESTRINGANT Guill.	1199	0	1	GALES Jacques	1350		1	LE DIGABEL Patrick	1490	0
2	DESPOUY Arnaud	1299	1	0	SAINT MARTIN Olivier	1350		2	ROUQUET Rémi	1240	1
3	DECORCHEMONT J.	1199	1	0	ESCOLE Pierre-Jean	1270		3	DURRIEU Etienne	1100	1
4	BRENET Jérémy	1199	1	0	LEFAUQUEUR Anna	1170		4	DUROU Guillaume	1199	0
			3	1							2
											2
CLASSEMENT				1	VILLENEUVE-TLS-2	3	+3 / 3-0	4	LOURES-BAROUSSE-2	2	0 / 2-2
				2	COLOMIERS-3	3	+2 / 3-1	5	LUCHON-2	1	-2 / 1-3
				3	MURET-4	2	0 / 2-2	6	AUCH-ASTARAC	1	-3 / 0-3

TOUS LES RESULTATS DE D4; REG 1; REG 2 SUR LE SITE FEDERAL

Depuis le début de la saison, vous pouvez consulter tous les résultats, avec les feuilles de matchs, des compétitions ligue sur le site de la Fédération : www.echecs.asso.fr.

Vous pouvez y accéder également par un lien à partir du Site de la ligue: <http://lmpe.free.fr>

Ceci procure un énorme avantage et de grandes simplifications:

AVANT: Le responsable de chaque division créait des tableaux et saisissait les feuilles de match. Il les communiquait au webmaster qui à son tour refaisait ce même travail sur le site ligue. Il envoyait les feuilles de match au délégué Elo qui lui-même saisissait ces feuilles de match dans un programme spécial qu'il envoyait ensuite au directeur national du ELO. Pour les résultats FIDE, il fallait faire des fiches spéciales, etc

MAINTENANT il ne reste qu'un travail: la saisie des feuilles de match sur le site fédéral par les trois responsables (ROUEDE, BRETON, EGEA). Tout le reste du travail disparaît. Il y a donc prise en compte automatique de tous ces résultats pour le calcul du ELO national et pour le calcul du ELO FIDE.

NATIONALE II GROUPE SUD

ANTIBES – AVIGNON – CANNES-2 – CEIT
CONDOM – ECH. NICOIS 2 – EFE MARSEILLE
EYBENS – GRENOBLE – LYON OLYMPIQUE
MARSEILLE RECIPROQUE – NICE ALEKHINE

					CONDOM-1		R1	CEIT-1	
1	DEL REY Diego	2387	X	X	VAN ELST Andreas	2283			
2	GARBIZU DE GONI	2475	1	0	HOUSIEAUX David	2328			
3	f LOPEZ GRACIA Fern	2360	1	0	HEINIS Vincent	2202			
4	BEDUE Julien	2149	0	1	OUAKHIR Mehdi	2183			
5	DUCRET Thomas	2222	1	0	CONSTANTIN David	2106			
6	BEURAIN Jerome	2106	X	X	CESBRON Guy	2168			
7	DELPECH Frederic	2110	1	0	RODRIGUEZ Angel	2098			
8	RELEA Nicolas	2082	0	1	CARMEILLE Ludovic	2114			
9	ALAUX Sophie	1730	1	0	BENMESBAH Natacha	2030			
					5	2			
					CONDOM		R2	AVIGNON	
1	VANDERVORST J.M.	2133	0	1	GM MILOV Vadim	2574			
2	DUCRET Thomas	2222	X	X	GM RODRIGUEZ Am.	2452			
3	DELPECH Frédéric	2110	0	1	MI RAHAL Mickaël	2403			
4	BEURAIN Jérôme	2106	0	1	MI MARTIN GONZALES	2373			
5	BEDUE Julien	2149	0	1	BOUDRE J. Pierre	2370			
6	RELEA Nicolas	2082	X	X	SALUS Stéphane	2236			
7	BAUMANN Benjamin	1960	X	X	PIERONI Guillaume	2082			
8	ALEGRET Jean-Pierre	1630	0	1	JANOTTA Patrick	2110			
9	ALAUX Sophie	1730	X	X					
					0	5			
					CEIT		R2	LYON OLYMPIQUE	
1	VAN ELST Andreas	2283	0	1	GM LAZAREV Vladimir	2526			
2	HOUSIEAUX David	2328	0	1	MI BENITAH Yohann	2420			
3	HEINIS Vincent	2202	0	1	BOLDING Klaus	2305			
4	OUAKHIR Mehdi	2183	1	0	GF SAFRANSKA Anda	2295			
5	CESBRON Guy	2168	0	1	RENAZE Luc	2265			
6	CARMEILLE Ludovic	2114	1	0	DUBREUIL Julien	2196			
7	CONSTANTIN David	2106	X	X	THIRIET Benoît	2156			
8	BRETHES François	2101	X	X	VERNAY Clovis	2147			
9	BOLON Karelle	2061	X	X	MAECHEL Stéphanie	1790			
					2	4			
					LYON OLYMPIQUE		R3	CONDOM	
1	GM LAZAREV Vladimir	2526	1	0	DUCRET Thomas	2222			
2	MI BENITAH Yohann	2420	1	F	RELEA Nicolas	2082			
3	BOLDING Klaus	2305	1	0	BEDUE Julien	2149			
4	GF SAFRANSKA Anda	2295	1	0	VANDERVORST J.M.	2133			
5	RENAZE Luc	2265	1	0	OBEURAIN Jérôme	2106			
6	DUBREUIL Julien	2196	0	1	DELPECH Frédéric	2110			
7	THIRIET Benoît	2156	X	X	BAUMANN Benjamin	1960			
8	VERNAY Clovis	2147	1	0	BEURAIN Louis	1920			
9	MAECHEL Stéphanie	1790	1	0	ALAUX Sophie	1730			
					7	0			
					AVIGNON		R3	CEIT	
1	GM MILOV Vadim	2574	1	0	HOUSIEAUX David	2328			
2	GM RODRIGUEZ Am.	2452	X	X	VAN ELST Andreas	2283			
3	MI RAHAL Mickaël	2403	1	0	HEINIS Vincent	2202			
4	BOUDRE J. Pierre	2370	0	1	OUAKHIR Mehdi	2183			
5	MI MARTIN GONZALES	2373	1	0	CESBRON Guy	2168			
6	SALUS Stéphane	2236	0	1	CARMEILLE Ludovic	2114			
7	JANOTTA Patrick	2110	1	0	CONSTANTIN David	2106			
8	PIERONI Guillaume	2082	0	1	BRETHES François	2101			
9	GUADALPI Céline	1930	0	1	BOLON Karelle	2061			
					4	4			

LE CAP D'AGDE



La photo de famille des participants. Quelques épouses ainsi que d'anciennes gloires locales ont tenu à figurer. Manquent quelques joueurs qui ont oublié le rendez-vous pour cause de sieste prolongée.

Le festival (On peut l'appeler ainsi) du Cap d'Agde, c'est quelque chose. Un véritable tourbillon de compétitions, un chaudron où bout la potion échiquéenne de tous niveaux. Cette année nous avons: le championnat du monde des parties rapides; un tournoi CCAS avec des joueurs de Elo supérieur à 2000 (190 joueurs); un tournoi du Cavalier (178 joueurs) avec des joueurs de Elo compris entre 1700

et 2100; un tournoi de l'avenir (315 joueurs) pour tous les autres. Parallèlement à cela se sont déroulés: un tournoi de blitz géant avec 300 participants; un tournoi de parties "rapides" un tournoi par équipes corporatives ... Je dois en oublier

La formation des équipes "corporatives" obéit à une logique des plus farfelues. Ainsi, je me suis retrouvé dans l'équipe des électriciens de Bayonne! Peut-être manquaient-ils de "lumières échiquéennes" Hum, Hum....Mais bon, ceci est plein de gentillesse et de fantaisie. En tout 730 joueurs environ se pressaient dans les diverses salles du centre.

Le championnat du Monde des parties rapides réunissait les 16 meilleurs joueurs de la planète,

Kasparov mis à part. Ce tournoi se déroulait dans l'amphithéâtre "Molière". L'ambiance y était extraordinaire. Applaudissements, banderoles, clubs de supporters. C'était presque un "Marseille-PSG", mais parfaitement civilisé celui-là. Je doute fort qu'il y ait de par le monde un tournoi d'échecs avec une telle ambiance. Il faut comprendre que cet enthousiasme se manifestait en dehors des

parties, car, durant celles-ci, régnait un silence de tombeau. Côté ainsi durant une semaine ces grands champions, au bar, au restaurant dans les diverses salles était particulièrement roboratif. Les présents à ce championnat pourront dire un jour à leurs arrières petits enfants: "J'y étais".

Je ne parlerai pas des parties jouées; la presse spécialisée, les sites internet, en ont abondamment rendu compte. Le vainqueur: Wiswanatand ANAND a balayé tout le monde. Sa dernière partie, contre Kramnik, est à mon humble avis, une sorte de chef-d'œuvre.

22 joueurs de la ligue Midi-Pyrénées avaient fait le déplacement. Aucun ne regrette cette semaine, bien au contraire, même ceux qui, ont eu des résultats décevants. L'ambiance, les repas.... Et puis, cohabiter avec tous ces cracks, !....

Quelques mots sur les résultats de nos joueurs

Dans le GRAND PRIX CCAS, la meilleure prestation (compté-tenu de son classement), est à mon avis celle du jeune Romain Lacroix de Moissac/Castel. Avec un Elo de 2030, il termine avec 4 points et une perf de 2121. C'est un joueur au comportement quasi professionnel, étudiant sur sa base de données les parties de ses futurs adversaires !

Dans le tournoi CAVALIER, le meilleur Elo, Daniel Grégory avec 2046 termine à la meilleure place (11^{ème}/178) réalisant une perf de 2090. Mais à mon sens, la meilleure prestation est pour Jean-Jacques Sangoï de Moissac/Castel qui avec un Elo de 1750 réalise une perf de 1929 et



Thierry BROCHET



Robert DE BIASI



Jean-Luc PUEYO



Olivier SERRES



Lionel DESSIRIEUX



Henri LUIS

termine avec 5 pts! Et voilà un deuxième joueur de Moissac dans le carrosse de l'excellence !

Dans L'AVENIR, le meilleur est Lionel Dessirieux du, CEIT, Elo 1610, qui réalise 6,5 et une perf de 1742. A noter aussi l'excellent comportement de Laurent Croux de Millau et de Jacques Malart du CEIT (Ex-Rodez). Les autres ont peu ou prou tenu leur rang, à l'exception de quelques défaillants, dont le signataire de ces lignes.

Les organisateurs ont eu une idée que je qualifierai de "géniale": inviter pour toute la durée du championnat trois anciens, trois gloires passées (mais encore présentes) des échecs de la grande époque soviétique des années 50 et 60..David BRONSTEIN, Mark TAIMANOV et un champion de presque une génération antérieure: Andreï LILIENTHAL. Songez que cet homme de presque 93 ans, l'esprit toujours alerte, même si le corps ne répond pas toujours, a joué contre Capablanca, et contre Alekhine qui l'hébergeait dans les années 30 à Paris, d'où son excellent français. Le Petit Père des Peuples l'avait fait fuir du "paradis des échecs" socialistes. Contre Capablanca, son score est +1; =1; -1. Il espère l'améliorer lorsqu'il rejoindra ce champion d'exception au paradis des joueurs d'échecs où les échiquiers sont en émeraude, ivoire et lapiz-lazuli, et les pendules serties de diamants...

La cérémonie de clôture fut précédée d'un mini concert de piano donné par Mark TAIMANOV. Il nous interpréta deux morceaux de Chopin avec maestria. Il faut dire que ce joueur d'échecs de grande classe a été un concertiste de niveau mondial, parcourant, avec sa femme pianiste comme lui, la planète musicale en même temps que la planète échiquéenne.

Mais, quelques nuages semblent s'amonceler sur cette manifestation prestigieuse. En effet, il semble que certains administrateurs de la CCAS commencent à trouver que tout cela coûte très(et même trop) cher. Les ressources de la CCAS, sont considérables, mais ces actions sont multiples, et par les temps qui courent, peut être a-t-on déjà dépassé les limites de ce qu'elle peut financer. Nous verrons bien....

G.R.

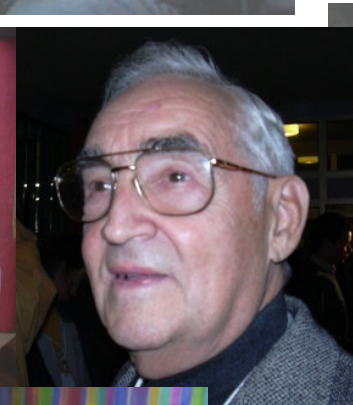
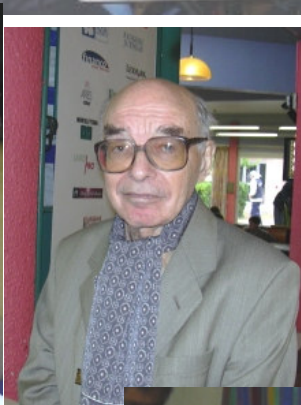
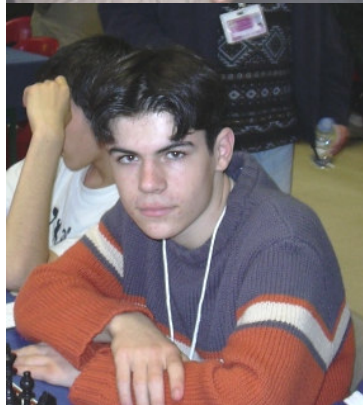

En haut, de gauche à droite
Jacques Bouthier – Thomas Ducret – Julien Bedué – Christo Dimitrov- Jacques Malart
Christo joue actuellement en NIII à L'Isle Sur la Sorgue (Vaucluse)

Au milieu
Romain Lacroix
Puis les trois super-anciens
David Bronstein – Mark Taïmanov
André Lilienthal

En bas
René Landes – Gérard Kienlen
Jean-Jacques Sangoï



LA REUNION 6^{ème} OPEN DE L'ETANG-SALE

Un tournoi bien sympathique avec une cinquantaine de joueurs. C'est l'occasion pour les joueurs réunionnais de

rencontrer des joueurs de métropole et de se confronter à eux. Les joueurs réunionnais ont des Elos sous-estimés et qui plus est, ils étaient là pour réaliser des performances (alors que d'autres étaient plutôt là en vacances !)

3 jours de repos émaillent le séjour, le vendredi de l'arrivée, au milieu du tournoi le mardi et puis le dimanche après le tournoi, avant le vol retour. Cela permet au prix de 2 jours à deux rondes de profiter encore mieux des plaisirs de l'île. Evidemment, le tourisme, la randonnée, la plage, le rhum et le punch. A quelques encablures du lieu du tournoi, il y a un bar qui paie pas de mine avec le punch à 0,50 € !!

Ce tournoi est le moyen de passer d'agréables vacances pendant un tournoi d'échecs. En plus, pour motiver les joueurs métropolitains, un joueur a son billet d'avion offert s'il amène 4 camarades dont 2 joueurs Fide (ou cela fait 20% de réduction pour les 5 sur leurs billets d'avions !) alors chiche l'année prochaine de voir là-bas Midi-Pyrénées en force ?



[Dominique DERVIEUX]

NATIONALE III

GROUPE 3

BEZIERS – CEIT 2 – ECH. TOULOUSAIN
MONTPELLIER ECH III – NARBONNE
MONTPELLIER EUR – PERPIGNAN -
RAMONVILLE – ST AFFRIQUE - TOURNEFEUILLE

	BEZIERS		R1		TOURNEFEUILLE	
1	LACLAU Daniel	2293	1	0	GENESTOUS Patrick	2119
2	FRANCOIS Sebastien	2122	0	1	AGUIRRE Simon	2198
3	KHALIL Vincent	2130	0	1	CASELLA Laurent	2110
4	HASBI Nabil	2000	X	X	GARREL Alain	2152
5	JULES Matthieu	2035	X	X	DALAZ Jean-Michel	2171
6	DIGUET Andre	1930	0	1	BRUZZONE Georges	2010
7	PASCAL-MOUSSELER	1940	0	1	LAURAIN Dominique	2060
8	VON FLUE Erwin	1940	X	X	JACQUART Christian	1860
9	MARCO Marie-Therese	1250	0	1	CWIEK Perrine	1660
			1	5		

	ST AFFRIQUE		R2		CEIT	
1	GM GEORGIEV Krum	2452	1	0	PANTIOUKHINE Slava	2002
2	NINOV Nikolai	2451	1	0	NOWOCIEAN Anthony	2000
3	BOYD Stephen	2331	1	0	MOHTAJI Javad	2039
4	BOSC Sébastien	2065	X	X	HUTIN Christophe	2102
5	CHAPLIN Erik	2136	0	1	BENMESBAH Natacha	2030
6	REDON Philippe	2047	1	0	BOUHANA Paul-Alex	1990
7	PECH Gilles	2049	1	0	BOUHANA Marie	1890
8	POUS Vincent	2053	1	0	CAPONE Antonio	1699
9	MOURGUES Joëlle	1740	1f	0f	FORFAIT	
			7	1		

	MONTPELLIER ECH III		R2		RAMONVILLE	
1	GUENNOUN Anthony	2114	0	1	BEDOS Michel	2293
2	SCHOUCAIR Henri	2084	X	X	DANILIDIS Aris	2310
3	CROZE Yoann	1997	1	0	LEGROS Jean-Luc	1970
4	PATRAT Joël	2017	0	1	FAURE Nicolas	1996
5	CANTERINI Baptiste	1980	1	0	UZCUDUN Mikeldi	1960
6	SELCER Ethan	1890	1	0	GUILLORY Gabriel	1930
7	RASSE Charlotte	1790	0	1	GRAND Philippe	1960
8	RENAUX Osmin	1870	1	0	DAMIANO Hervé	1640
9	LEOST Joël	1420	0	1	NICQ-BEOTHY Ambre	1540
			4	4		

	TOURNEFEUILLE		R3		ST AFFRIQUE	
1	GARREL Alain	2152	X	X	NINOV Nikolai	2451
2	DALAZ Jean-Michel	2171	0	1	GM GEORGIEV Krum	2452
3	LEMEAUX David	2169	0	1	BOYD Stephen	2331
4	CASELLA Laurent	2110	0	1	CHAPLIN Erik	2136
5	GENESTOUS Patrick	2119	X	X	BOSC Sébastien	2065
6	LAURAIN Dominique	2060	0	1	PECH Gilles	2049
7	WEHMEIER Manuel	1910	0	1	REDON Philippe	2047
8	TARAYRE Pascal	1884	0	1	POUS Vincent	2053
9	CWIEK Perrine	1660	0	1	MOURGUES Joëlle	1740
			0	7		

	CEIT 2		R3		BEZIERS	
1	PANTIOUKHINE Slava	2020	0	1	LACLAU Daniel	2293
2	HUTIN Christophe	2102	1	0	JULES Matthieu	2035
3	MOHTAJI Javad	2039	1	0	FRANCOIS Sébastien	2122
4	NOWOCIEAN Anthony	2000	1	0	KHALIL Vincent	2130
5	BENMESBAH Natacha	2030	1	0	VON FLUE Erwin	1940
6	BOUHANA Paul-Alex	1890	0	1	HASBI Nabil	2000
7	BOUHANA Marie	1890	0	1	BASTY Bernard	1850
8	BENMESBAH Sarah	1900	0	1	MARCO Clément	1880
9	CAPONE Antonio	1699	1	0	JOURFIER Laure	1499
			5	4		

	MONTPELLIER ECH III		R1		CEIT 2	
1	GUENNOUN Anthony	2114	1	0	BRETHES Francois	2101
2	PATRAT Joel	2017	0	1	HUTIN Christophe	2102
3	SCHOUCAIR Henry	2084	1	0	MOHTAJI Javad	2039
4	CROZE Yoann	1997	0	1	BOLON Karelle	2061
5	CANTERINI Baptiste	1980	1	0	NOWOCIEAN Anthony	2000
6	RENAUX Osmin	1870	0	1	PANTIOUKHINE Slava	2020
7	SELCER E than	1890	0	1	BOUHANA Paul-Alex	1990
8	ANDRIANIRAINY Danielle	1900	X	X	BOUHANA Marie	1890
9	RASSE Charlotte	1790	0	1	BRAUCKMANN Hart	1820
			3	5		

	RAMONVILLE		R1		E. TOULOUSAIN	
1	f BEDOS Michel	2293	1	0	JUGLARD Eric	2172
2	FAURE Nicolas	1996	0	1	DEZAELE Christophe	2136
3	LEGROS Jean-Luc	1970	1	0	FOURNIER Camille	2095
4	UZCUDUN Mikeldi	1960	0	1	SAKRI Abdelhak	2016
5	GRAND Philippe	1960	0	1	LEBON Joffrey	2010
6	TROMP Hendrik-Jan	1920	X	X	GARAUD Alain	1890
7	GUILLORY Gabriel	1930	1	0	ROBICHON Franck	1870
8	XANTHAKIS Spyros	1620	1	0	DARAGON Bruno	1770
9	NICQ-BEOTHY Ambre	1540	0	1	TAULERE Sandrine	1630
			4	4		

	E. TOULOUSAIN		R2		MONTPELLIER EUR	
1	FOURNIER Camille	2095	0	1	BERTRAND Frédéric	2241
2	JUGLARD Eric	2172	0	1	PY Jean	2157
3	DEZAELE Christophe	2136	X	X	GUERIN Gilles	2200
4	LEBON Joffrey	2010	1	0	HASSAN Mohannad	2021
5	SAKRI Abdelhak	2016	0	1	PUIG Jacques	2000
6	ROBICHON Franck	1870	0	1	MARTINEZ Gérard	2080
7	DARAGON Bruno	1770	1	0	BARTHELEMY Guy	2000
8	FEDOU Christian	1499	0	1	SERRA Laurent	1920
9	TOURNAY Angelina	1470	1	0	RUIZ-PACHECO R.	1230
			3	5		

	TOURNEFEUILLE		R2		NARBONNE	
1	LEMEAUX David	2169	1	0	DE LA TORRE Igor	2184
2	DALAZ Jean-Michel	2171	X	X	DESNOS Alexandre	2132
3	GARREL Alain	2152	X	X	COUTY Olivier	2150
4	CASELLA Laurent	2110	X	X	INOUSS Badr	2021
5	GENESTOUS Patrick	2119	1	0	DESNOS Michel	1880
6	LAURAIN Dominique	2060	1	0	BALLESTER Jonathan	1820
7	WEHMEIER Manuel	1910	1	0	ARNAUD Jean-Charles	1830
8	TARAYRE Pascal	1884	1	0	BALLESTER Régis	1760
9	CWIEK Perrine	1660	1	0	DESNOS Odile	1390
			6	0		

	MONTPELLIER EUR		R3		RAMONVILLE	
1	BERTRAND Frédéric	2241	X	X	DANILIDIS Aris	2310
2	GUERIN Gilles	2200	1	0	BEDOS Michel	2293
3	PY Jean	2157	1	0	UZCUDUN Mikeldi	1960
4	HASSAN Mohannad	2021	1	0	FAURE Nicolas	1996
5	PUIG Jacques	2000	X	X	LEGROS Jean-Luc	1970
6	BARTHELEMY Guy	2000	0	1	GUILLORY Gabriel	1930
7	MARTINEZ Gérard	2080	0	1	GRAND Philippe	1960
8	SERRA Laurent	1920	X	X	DAMIANO Hervé	1640
9	RUIZ-PACHECO R.	1230	0	1	NICQ-BEOTHY Ambre	1540
			3	3		

	PERPIGNAN		R3		ECH TOULOUSAIN	
1	NEGRE Albert	2127	X	X	DEZAELE Christophe	2136
2	CAMACHO Juan-Carlos	2160	X	X	JUGLARD Eric	2172
3	SAVY Laurent	2107	0	1	FOURNIER Camille	2095
4	ANTON Grégory	2007	X	X	LEBON Joffrey	2010
5	YRLE Michel	1830	0	1	SAKRI Abdelhak	2016
6	GUTTRIDGE Valérie	1620	0	1	ROBICHON Franck	1870
7	PETYT Marcel	1570	1	0	DARAGON Bruno	1770
8	CARBONELL Françoise	1550	0	1	TOURON Jean-François	1730
9	FORFAIT		0f	1f	TOURNAY Angelina	1470
			1	5		

SAINT VINCENT – AOSTE



Le troisième championnat d'Europe des Vétérans s'est joué en Italie, dans le Val d'Aoste (à la sortie du tunnel du Mont Blanc) du 17 au 25 septembre 2003. 149 participants parmi lesquels 14 français. Avec ce contingent, la France était 3^{ème} après la Russie et l'Allemagne. 26 nations y étaient représentées. Gilles Luneau, seul joueur de notre ligue à y participer, m'envoie un petit compte-rendu. Gilles est d'ailleurs un habitué de cette manifestation. Le vainqueur est Joksic SINISA devant Jacob MUREY, ancien joueur du CEIT. Le premier français est Philippe DE LAUBADERE d'Antibes qui termine avec 5/9. Pour sa part, Gilles Luneau termine 81^{ème} /149 avec 4 points. Il m'a d'ailleurs proposé que la ligue Midi-Pyrénées, chapeautée par la

FFE se porte un jour candidate pour organiser ce championnat. Un jour ? il faut trouver des volontaires, un local, des sous etc ..etc

....
Quelques cheveux blancs sur cette photo. Le MI tchèque ZHELESNY se prépare à affronter Gilles LUNEAU. Il a l'air assez inquiet.

ZHELESNY 2320

LUNEAU Gilles 2035

1. ♖f3 c5 2. g3 b5 3. ♘g2 ♗b7 4. O-O ♖f6 5. a4 b4 6. b3 e6 7. ♗b2 ♗e7 8. c4 O-O 9. d4 d5 10. ♗bd2 ♗bd7 11. e3 a5 12. ♖c1 ♖c8 13. ♗e5 ♗xe5 14. dxe5 ♗d7 15. ♖g4 ♖e8 16. cxd5 ♗xd5 17. e4 ♗a8 18. ♗c4 ♖d8 19. ♖fd1 ♗b8 20. ♗xa5 ♗c6 21. ♗c4 ♗d4 22. ♗xd4 ♖xd4 23. ♖xd4 cxd4 24. ♖d1 ♗c5 25. ♗d6 ♗xd6 26. exd6 e5 27. ♖g4 ♖b8 28. d7 ♗b7 29. ♗h3 f5 30. ♖g5 fxe4 31. ♖e7 d3 32. ♖c8 d2 33. ♖xf8# [1:0]

TAIMANOV Mark

LUNEAU Gilles 2035

1.c4 b6 2. ♗c3 e6 3. d4 ♗b7 4. ♗f3 f5 5. g3 ♗xf3 6. exf3 ♗f6 7. ♗g2 ♗c6 8. O-O ♖c8 9. d5 ♗e7 10. ♖e1 exd5 11. cxd5 ♗f7 12. ♗g5 h6 13. ♗xf6 gxf6 14. f4 h5 15. ♖a4 a5 16. ♖ad1 ♖b8 17. ♗b5 ♗c8 18. ♖c2 ♗d6 19. ♗xd6+ ♗xd6 20. ♖xf5 ♗b4 21. ♖e2 ♗g7 22. ♗f3 h4 23. ♗h5 ♖xh5 24. ♖xh5 hxg3 25. hxg3 d6 26. a3 ♗c5 27. ♖de1 ♖g8 28. ♖e7+ ♗f8 29. ♖h6+ [1:0]

Un document ! Qui en Midi-Pyrénées a déjà joué contre ce GMI de la grande époque soviétique ? D'après lui, j'ai raté l'ouverture. La pression ?

NOUVELLES DES JUMENTAUX

Le sympathique Dominique Laurain a un frère jumeau Guy qui a fait souche au Canada. Ce frère n'a pas oublié les échecs tels qu'on les joue à Toulouse, à Tournefeuille, et autres paradis régionaux des échecs. La preuve:

Guy LAURAIN (2079)

GMI Jesus NOGUEIRAS (2565)

Tournoi Ouvert du Quebec - Montreal 2003.

1.e4 e6 2. d4 d5 3. ♗c3 ♗f6 4. e5 ♗fd7 5. f4 c5 6. ♗f3 ♗c6 7. ♗e3

La variante Boleslavsky

Ce n'est pas la variante la plus active: a6! suivi de b5 anticipe le grand roque des blancs.

De plus, sur dxc5, les noirs peuvent jouer directement Fxc5, et la présence d'un fou sur la diagonale (a7-d4) joue beaucoup sur la case de blocus en d4

8. ♖d2 O-O

a6 est maintenant illogique, car les blancs ont le choix entre dxc5 et Fe2!? Une nouveauté?

9... a6 10. dxc5 ♗xc5 11. ♗d4 ♗xd4 12. ♗xd4 b5 13. ♖e3 ♗xd4 14. ♖xd4 ♖c7 15. ♗d3 ♗b7 16. ♖he1 ♗c5 17. f5 exf5 18. ♗xf5 ♖fe8 19. ♖g4 NULLE [Analyse de la famille Laurain]



Voici une position montrée par le célèbre joueur-entraîneur-auteur Mark Dvoretsky au cours des deux stages organisés par le Camping La Rochade (Naujac/Mer, Medoc) fin juin 2003

Le thème est "Les Blancs ne sont pas très bien. A eux le trait, proposer une ressource défensive".

La solution est 1^{re}4 fxe4 (sinon le pion "e" file à dame) et la tour des Noirs est attaquable à l'infini: Rg7-Rg6 etc.

Le but de cette étude est d'illustrer la règle: "Après avoir cherché pendant une dizaine de minutes, mieux vaut utiliser une nouvelle approche (a "fresh look" en anglais)".

En fait Dvoretsky a enchaîné les stages, car il a fait un stage pour les meilleures jeunes (Yoan Benitah,...) et les féminines (Mme



Fleat, Marie Sebag...).

[Communiqué par Dominique LAURAIN, l'autre jumeau]

A propos de Canada francophone: Voici ci-dessus un portrait du jeune (15 ans) québécois **Thomas Roussel-Roozmon** qui a joué le récent tournoi du Cap d'Agde. Il l'avait déjà joué l'année dernière. Entre temps son Elo a grimpé de 2200 environ à 2400 qu'il aura probablement au prochain classement FIDE. En compagnie de sa charmante maman, il traverse l'Atlantique plusieurs fois par an pour

DANS LES CLUBS ET LES DEPARTEMENTS

TARN

Une mauvaise nouvelle

Le club de Lescure d'Albigeois qui avait été fondé par régis SCHMITT disparaît.

Traditionnellement, les tarnais inaugurent l'année par l'open du comité du Tarn réservé aux Tarnais

8 vétérans, 13 seniors, 2 cadets, 2 minimes, 4 benjamins, 1 pupille
Chaque club était représenté par 7 joueurs à part Blaye qui comptait 8 joueurs

7 rondes de 25 mn
salle du Forum à Graulhet

superbe salle, très bon accueil, repas sur place en commun
sono, apéros, autorités pour la remise des prix

Les castrais comme d'habitude rafflent les premiers prix, à part Arlabosse, un minime de Blaye qui fini 3^{ème} du tournoi

A noter également la 6^{ème} place de l'albigeois Benjamin Martinez

Michel De Baralle s'est fait remarquer au début du tournoi, il occupait les premières tables de toute la matinée, il a craqué après le repas !! (NDLR rien d'étonnant: il ne supporte pas les digestifs sauvages. Il fallait lui faire boire de l'Armagnac!)



Le Doaré De Baralle Pantioukhine Buiten

Très bonne ambiance, je remercie de accueil des Graulhetois, bravo, cela a été une bonne répétition générale pour eux, il sont prêts pour organiser un open au niveau régional

NDLR: Ainsi, le club de GRAULHET entre dans le circuit des organisateurs de manifestations échiquéennes. Tout le monde s'en réjouit. Nous espérons voir une équipe de Graulhet l'année prochaine en Rég 2. Qu'en pensent les dirigeants ?

1	LE DOARE	BERNARD	CAST	1499	7	2053
2	PANTIOUKHINE	SLAVA	CAST	2020	6	1979
3	ARLABOSSE	NICOLAS	BLAY	1600	5	1723
4	SCANDELLA	THIERRY	CAST	2040	5	1847
5	BUITEN	HERMAN	CAST	1499	4	1621
6	MARTINEZ	LOIC	ALBI	1480	4	1667
7	VALAT	JEAN MARIE	BLAY	1470	4	1629
8	FABRE	PHILIPPE	ALBI	1740	4	1562
9	PECCINI	JEAN PIERRE	ALBI	1499	4	1510
10	DE BARALLE	MICHEL	ALBI	1610	4	1614
11	GRANBERG	EDWIN	ALBI	1580	4	1544
12	GRARD	ALAIN	BLAY	1499	4	1514
13	GRONDIN	LUCIANO	ALBI	1340	4	1441
14	COURCEULLES	ALEX	BLAY	1560	4	1461
15	MILLERET	JEAN CLAUDE	GRAU	1499	4	1440
16	SANTOUL	PASCAL	BLAY	1370	3	1427
17	FOURNIER	MARCELIN	CAST	1410	3	1488
18	IMHOFF	FRANCOIS	BLAY	1350	3	1437
19	MARTINEZ	CHRISTIAN	GRAU	1330	3	1460
20	LOPEZ	MICHEL	ALBI	1320	3	1452
21	GUILLET	YVON	CAST	1499	3	1390
22	ANDRE	FELIX	BLAY	1220	3	1432
23	FOURCARD	ROLAND	GRAU	1499	3	1328
24	MIGEOT	EDOUARD	GRAU	1199	2	1290
25	MIGEOT	GONZAGUE	GRAU	1199	2	1191
26	THEATE	ANDREE	CAST	1499	2	1230
27	SANNOU	ALAIN	GRAU	1499	2	1157
28	REY	BENOIT	BLAY	1099	1	1131
29	SYLVAIN	CELINE	GRAU	1299	1	1152
30	SCHMITT	REGISL	LESC	1380	0,5	

VIC EN BIGORRE

Tous les premiers (ajustés ... !!) samedis du mois, l'Echiquier Vicquois organise un tournoi semi-rapide, au système suisse simplifié (pas de fort-faible mais un tirage au sort dans le groupe de point !), gratuit, ouvert aux joueurs du Département, avec un classement général sur l'année (addition des points de tournois et

d'un point de présence pour chaque participation) qui sera primé en nature. Mais l'originalité du tournoi repose sur la cadence adoptée : suivant sa tranche élo, le joueur se voit attribuer un temps de réflexion, valable quelque soit son adversaire et pour chaque ronde. La grille de "handicap" pour la saison est la suivante :

Rendez-vous le 8 Novembre 2003 pour la deuxième étape

1800 et plus	2 mn + 10 sec / c	1	Grelier	Gilles	5,0	7	Labat	Thierry	3,0
1700 - 1799	3 mn + 10 sec / c	2	Susini	Yannick	3,5	8	Reignier	Frank	2,0
1600 - 1699	4 mn + 10 sec / c	3	Labat	Jory	3,5	9	Boukandoura	Jean	2,0
1500 - 1599	6 mn + 10 sec / c	4	Thimonier	Victor	3,0	10	Mevret	Ely	2,0
1400 - 1499	10 mn + 10 sec / c	5	Hochet	Yannick	3,0	11	Charlot	David	1,0
- 1400, NC	15 mn + 10 sec / c	6	Labat	Axel	3,0				

L'UNION

La principale information est le renouvellement du bureau à la suite de l'AG du Dimanche 12 octobre

Président : Jacques PERROUX 7 Allées de Planchon 31240
L'UNION 05 34 27 43 14 / 06 78 79 53 62

Mel = Jacques.Perroux@ifrance.

Trésorier : Françoise LOBBRECHT

Secrétaire (et responsable Jeunes) **Didier SABLAYROLLES**
ludo.union@wanadoo.fr

Didier propose des Cours dans le cadre de l'Ecole d'Echecs de la Ludothèque de L'UNION

L'ancien président (**Jean EYMOND**) est (bien sûr !) nommé Président d'honneur.

Quelques autres nouvelles de notre (petit) club :

Nous avons fait un tournoi interne de parties rapides, dont les résultats sont sur le Forum. La prochaine fois (Juin 2004 ?), j'en parlerai AVANT sur le forum pour attirer encore un peu plus de monde, mais nos locaux nous limitent à 20/25 personnes...

Nous allons nous engager en Coupe de France.

Quelques anciens nous quittent, mais 4 jeunes nous ont rejoints. Nous devions être 7 licenciés « actifs ».

Nous n'avons pas « osé » la R1 cette année (6 joueurs = 2 voitures), mais nous essayerons de gagner notre place pour

l'année prochaine sur l'échiquiVous devriez nous voir sur quelques tournois de rapides. J'étais jusqu'à la le seul à en faire.

Je reste correspondant E-Mail du Club (saisisseur de PGN)

La FFE nous réclamait une dette de 334 Euros. Nous avons payé. Vérification faite, je me suis aperçu qu'on avait en fait DEJA payé !!! La FFE (Thierry GERVAIS) a reconnu son erreur et nous envoie un avoir...

NDLR : Tout le monde se félicite que le club de l'UNION-qui sans vouloir ne vexer personne était assez passif-semble prendre un nouveau départ et une nouvelle jeunesse. Nous souhaitons courage et succès à son nouveau bureau!

RISCLE

Après la démission de son président Jean-Luc Demoulin, l'AG d'octobre 2003 a renouvelé son bureau

Président: MOULIE Patrick Ecole Primaire 32 400 RISCLE

☎ 05 62 69 78 77

MONTAUBAN

Renouvellement dans le bureau du club. Daniel GREGORY passe de Président à secrétaire.

Président : PETAT Yannick 1, rue Maréchal Galliéni

82 000 MONTAUBAN ☎ 05 63 63 21 85

Secrétaire : GREGORY Daniel 7, rue d'Albert 82 000

MONTAUBAN ☎ 05 63 20 19 47 (tr) et 05 63 92 19 85

Trésorier : NOUGAYREDE Jean-Louis "Castel Bas"

82 300 CAUSSADE ☎ 05 63 65 04 79

MONTECH

Renouvellement du bureau à l'AG ordinaire. Jean AUGÉ passe la main en tant que président.

Président : TRUONG Thierry 26, rue Paul-Descazeaux 82 100

CASTELSARRAZIN ☎ 05 63 32 19 88

Trésorier AUGÉ Jean "Sigal" 82 700 MONTECH

☎ 05 63 27 54 50

Secrétaire SAUTY Francis 11, rue Charles-Gounod 82 000

MONTAUBAN ☎ 05 63 03 62 66

Vice-Présidents : VUAILLAT Franck 11, lotissement

"Les Plateaux des Gascons" 82 000 MONTAUBAN

WACKER Antoine "Le Bourg" 82 210 ANGEVILLE

GERS

ASSEMBLEE GENERALE DU CDJE-32

27 septembre 2003



Les participants. De gauche à droite: Francine Kuzev – JP Tauziède – G. Rouede
M. Pokée – J. Beurain – P. Moulié – L. Beurain

L'Assemblée générale du Comité du GERS du jeu d'échecs s'est tenue à AUCH le 27 septembre 2003. Sur les cinq clubs du département, 4 étaient représentés. Il s'agit de Auch; Condom, Fleurance-Echecs, Riscle. Les rapports financiers et techniques présentés par le trésorier Tauziède et le président Rouede ont été votés à l'unanimité. L'année passé, le total des licenciés (A+B) dans le Gers était de 115. Cette année,

nous pensons bien dépasser ce nombre. Cela ne sera pas facile. Riscle va certainement augmenter ses effectifs de 50%. Des écoles d'échecs se sont ouvertes à Auch, Condom, Fleurance, Vic-Fezensac, Eauze, Riscle évidemment où là, le club d'échecs, c'est l'école. Le CD a établi le calendrier des compétitions départementales pour l'année à venir. Une innovation: le championnat du GERS se fera de la façon suivante: On formera deux groupes de joueurs. Les 8 plus forts Elo joueront un tournoi en 7 rondes. Les autres joueront un tournoi au système suisse en 6 rondes. Comme d'habitude, toutes les compétitions tourneront en se jouant à Fleurance; Condom; Auch; Riscle. Le CD a manifesté son regret de la démission de JP Tauziède de son poste de trésorier. Il est décidé que Louis Beurain le remplacera jusqu'aux élections de l'année prochaine. A ce sujet il a été précisé qu'une nouvelle équipe devra se mettre en place à partir de l'année prochaine. On espère que cette nouvelle équipe reprendra les affaires de façon dynamique....

Le tournoi réservé aux joueurs de ELO inférieur ou égal à 2000 a inauguré la ronde des

tournois en partie "Rapides" dans notre région. Il s'est joué le dimanche 9 Novembre 2003. 55 participants. Sa très grande proximité avec le tournoi d'Albi abonné au 11 novembre depuis près de 30 ans lui a certainement porté un léger préjudice. Certains

VILLENEUVE-TOLOSANE

ont sans doute pris des forces et fait un peu d'entraînement pour Albi. Le

tournoi a commencé avec un très grand retard m'a-t-on dit.

Mais que faisait l'arbitre?

Je demanderai pour celui-ci une sanction qui serait inscrite à son dossier, à savoir: revenir une fois de Luz Saint Sauveur où il "travaille" jusqu'à Caupenne d'Armagnac où il habite en marche

arrière, le tout sous le contrôle du garde champêtre de Sarragachies et du chargé du fouet de la ligue (ou de son représentant)

Le vainqueur est , comme toujours ou presque ; **Loïc Cohen**, un éternel non classé. Ce cas des non classés qui prennent les premières places des tournois pose un problème récurrent.

Le CD de la ligue va " légiférer" en cette matière. Je pense que le plus simple est d'adopter la politique suivante : A partir de la ronde 5, les non classés seront réévalués et leur numéro d'appariement sera changé en prenant comme ELO la perf qu'ils ont réalisée à la ronde 4. Ainsi, à la fin du tournoi, il n'y aura aucun non classé dans le classement général. Et plus de prix pour les non-classés.

1	COHEN Loïc	1899	6	2003	12	DELHOM Raoul	1750	4,5	1710	23	DARREN Waught	1499	4	1712
2	PARTINICO Jeremy	1750	6	2161	13	DEVOS Herve	1760	4,5	1751	24	EGEA Claude	1660	4	1639
3	PASTORELLI Loïc	1840	6	1995	14	AUGE Jean	1770	4,5	1731	25	CWIEK Perrine	1660	4	1590
4	CHAPPEY Edouard	1900	5,5	1916	15	ARLABOSSE Nicolas	1600	4,5	1772	26	GARCIA DEL PRADO Gilles	1570	4	
5	MOULIE Patrick	1840	5	1929	16	FAURE Stephane	1510	4,5	1642	27	TAIEB Marcel	1570	4	
6	GUILLORY Gabriel	1930	5	1842	17	FABRE Philippe	1750	4	1684	28	MOREAU Maximilien	1300	3,5	1861
7	POKEE Anne	1940	5	1832	18	LALONDRELLE Pierre	1670	4	1737	29	LAPLAZE Herve	1650	3,5	1235
8	FAURE Nicolas	1996	5	1747	19	DRUILHE Loïc	1299	4	1790	30	BRAUCKMANN Hartwig	1820	3,5	1475
9	FAVAREL Alexis	1630	5	1886	20	DARAGON Bruno	1750	4	1692	31	DE BARALLE Michel	1610	3,5	1520
10	GARCIA DEL PRADO Bruno	1650	4,5	1957	21	PERROUX Jacques	1700	4	1740	32	RAULIN Dimitri	1399	3	1657
11	MOREAU Philippe	1670	4,5	1796	22	BROCHET Thierry	1640	4	1728					

ALBI

Le tournoi de parties "rapides" d'Albi est sans conteste le plus achalandé de la ligue. Seul, celui de Muret qui se joue le premier Mai lui dispute la première place quant au nombre de participants. Cette année, 150 joueurs se sont présentés. Chose curieuse: l'absence totale de joueurs titrés, GMI, MI, M FIDE ... Mais on constate que

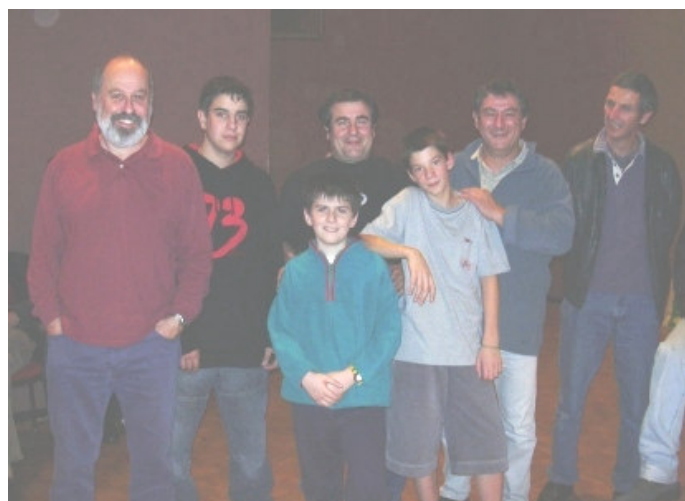

depuis quelques années, les titrés semblent désert nos tournois régionaux. Une seule exception semble-t-il: le tournoi de Castelsarrasin. Nous restons entre nous. N'est-ce pas aussi bien ? Il y a tout de même un écueil: le provincialisme. Parmi ces joueurs, un certain nombre sont des fidèles et des habitués de ce tournoi, étant

donné qu'on ne les voit participer qu'à Albi, et nulle part ailleurs. C'est une des caractéristiques de ce tournoi et probablement la raison pour laquelle les organisateurs ne veulent pas l'homologuer. Il faudrait pour cela exiger que tous les participants soient licenciés. Et on comprend un peu la réticence de l'équipe du club d'Albi d'exiger une licence pour cette seule participation annuelle.

L'équipe organisatrice menée par Michel De Baralle, avec Pierre Auréjac, Philippe Fabre, la famille Serres, etc ... mène son affaire avec professionnalisme. Deux critiques cependant: Le retard de près de trois quarts d'heure pour la première ronde et la trop longue attente entre la fin du tournoi et la distribution des prix. Je



En haut: Le staff: Michel Lemeaux - Pierre Auréjac - MME Lemeaux
L'équipe des joyeux de Blaye Les Mines venus en voisins
Natacha Benmesbah et Pierre Zarrouati (que l'on voit rarement dans un tournoi)

signale, une fois de plus, que les logiciels **Minarro** et **Papi** permettent de programmer à l'avance cette distribution dont le calcul peut alors se faire en 3 mn.

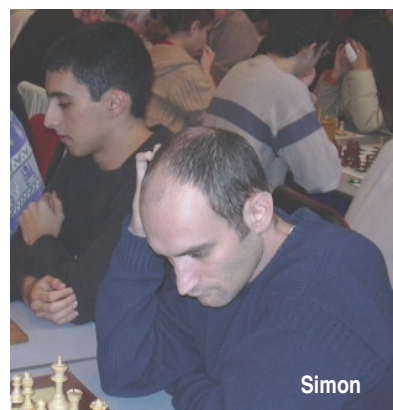

Simon

Comme vous le voyez sur le tableau, le vainqueur est le titulaire de Tournefeuille **Simon Aguirre**, un solide parmi les solides. Mais hélas, rien n'est parfait: Simon a concédé une nulle à Ludovic Carmeille!

Son père qui suivait le tournoi en spectateur en a été contrarié. Il paraît que le soir, Simon s'est fait remonter les bretelles par son paternel. Quant à la maman, elle n'a manifesté aucune contrariété, du moins publiquement. La tradition de ce tournoi est toujours respectée: l'arbitrage est, depuis la nuit des temps ou presque, assuré par Mr et Mme Lemeaux, comme d'habitude. Cette année, les parents Lemeaux avaient la joie de faire participer le fils David revenu pour un an et demi dans la région. Il reprendra ses habitudes au club de Tournefeuille. Voilà un formidable atout pour l'équipe de NIII qui espère se qualifier pour la NII. Je parlerai brièvement des très nombreux prix et récompenses distribués. Sachez que pour le classement général les 17 premiers reçoivent un prix ! Autre exemple:

le cinquième prix vétéran (je sais de quoi je parle, c'était moi) reçoit aussi un prix. Cette fois, c'était un livre sur le passé de la cité d'Albi et spécialement sur sa place historique du Vigan. Ainsi, au tournoi d'Albi (et ailleurs aussi) on ne fait pas que jouer aux échecs. On apprend toujours quelque chose d'autre. Et c'est heureux, car il est fortement recommandé aux joueurs d'échecs de s'aérer, et de ne pas s'enfermer uniquement dans leur passion. Ce serait desséchant. Je sais bien que Robert Fischer a déclaré: "Les échecs, c'est la vie". Mais non; sauf votre respect Monsieur Bob, les échecs, ce n'est pas la vie; et la vie, ce n'est pas les échecs. Ils en sont un ornement, sans doute; et c'est déjà beaucoup.

1	CF	AGUIRRE	SIMON	2198	6½	2431
2	CF	SASU DUCSOA	ANDREEA	2182	6	2277
3	CF	ZARROUATI	PIERRE	2170	6	2206
4	CF	LEMEAUX	DAVID	2169	6	2302
5	CF	HUTIN	CHRIST	2102	6	2231
6	CF	CARMEILLE	LUDOVIC	2114	6	2338
7	CF	BOSC	SEBASTIEN	2065	5½	2138
8	CF	CONSTANTIN	DAVID	2106	5½	2108
9	CF	MOHTAJI	JAVAD	2039	5½	2027
10	CF	VAN ELST	ANDREAS	2283	5½	2222
11		BESSET	THIERRY	1760	5½	2210
12		WEHMEIER	MANUEL	1910	5½	2065
13		PANTIOUKHINE	SLAVA	2010	5½	2046
14	CF	LEMOINE	BENOIT	2174	5	2105
15		PERIN	GILLES	1790	5	2093
16		FORESTIE	PIERRE	1940	5	1960
17		POKEE	ANNE	1940	5	2012

18		DENAISSON	A	2020	5	2012
19		LEBON	JOFFREY	2010	5	2004
20		AUGE	JEAN	1930	5	1925
21		TARAYRE	PASCAL	1884	5	1925
22		NOWOCIE	ANTHONY	2000	5	1996
23		COHEN	LOIC	1920	5	1923
24		QUOIRIN	ROGER	1850	5	1913
25		FAVAREL	ALEXIS	1630	5	1880
26		FOREST	ERIC	1780	5	1826
27		SCHEGERIN	ANDRE	1800	5	1747
28		LAMY	LOIC	2030	4½	2042
29	CF	CWIEK	LOIC	2046	4½	1847
30		CATALA	LAURENT	1680	4½	1959
31	CF	CESBRON	GUY	2168	4½	1950
32		CANIVET	CHRIST	1780	4½	1792
33		DEVOS	HERVE	1760	4½	1914
34	CF	DALLOZ	JEAN MICHE	2171	4½	1923

35		DONADILLE	ROMUALD	1740	4½	1802
36		BOUGOUIN	BLAISE	1530	4½	1745
37		CHARTIER	GILLES	1730	4½	1848
38		BALLESTER	JONATHAN	1820	4½	1894
39	CF	BENMESBAH	STEPHANE	2202	4	1939
40		ROMANO	FRANCK	1780	4	1785
41	MI	PERIC	SLAVISA	2268	4	2024
42		HUCHET	FRANCOIS	1930	4	1764
43		PIALAT	BERNARD	1680	4	1827
44		HERRERO	ALAIN	1820	4	1817
45		TANGUY	FABIEN	2080	4	1793
46		ROUQUAL	GUY	1520	4	1739
47		GAYRAUD	CHRISTIAN	1580	4	1734
48		VAN HALL	PIETER	1710	4	1763
49		DONADILLE	GUY	1700	4	1742
50		BROCHET	THIERRY	1640	4	1710
51		MATERRE	DOMINIQUE	1650	4	1720

CD DE LA LIGUE

La deuxième réunion ordinaire du CD de la ligue pour la saison 2003/2004 a eu lieu à MURET le 20 Novembre 2003

Présents: BARRAUD; BEDOS; BOUTHIER; BRETON; CWIEK; FORA; GARREL; GRELIER; LAPLAZE; ROUEDE; VALINY
Représenté: BEAURAIN – Absents: BONNAUD, DERVIEUX.

SITE INTERNET

Après les problèmes causés par l'hébergeur gratuit **Free**, le CD, sur proposition du WM Jacques Bouthier décide de s'abonner à un hébergeur payant, mais plus fiable. Ce sera LOST-OASIS pour un coût d'environ 60€ par an. Le nom choisi est: **Impe.org**

Laurent CASELLA qui est informaticien se propose d'aider Jacques Bouthier dans la nouvelle présentation du Site qui va se mettre en place. Nous l'en remercions.

Le forum sous sa forme actuelle est maintenu. Pas de forum à thèmes.

Yves Breton propose d'animer sur le site une nouvelle rubrique nommée: **PEDAGOGIE**. Il publiera des fiches pour l'enseignement des échecs. C'est une expérience. Naturellement si ces cours ont un impact certain, ils continueront. Les personnes intéressées par cet aspect des échecs peuvent elles-même proposer des idées. Se mettre en rapport avec Yves Breton.

Une page sera réservée à chacun des CDJE. Nous attendons vos contributions sous forme de nouvelles dans vos clubs ou vos départements, parties, résultats de tournois internes, etc ... Un projet: de temps à autre un éditorial sera publié signé par certains membres du CD. Ce qui n'empêche en aucune façon que soient publiés des éditoriaux par des volontaires.

La base de données de parties que publie la ligue pose un problème qui est celui-ci: Beaucoup de ligues ne publient pas leurs parties. Mais elles peuvent par contre se renseigner sur nos joueurs puisque notre base a un accès libre. D'autre part, dans la

ligue, certains clubs ne publient pas non plus leurs parties. Il est donc décidé que l'accès à la base de parties de la ligue sera verrouillé.

Pour pouvoir les lire et les télécharger il faudra un **mot de passe par club**. Les clubs intéressés sont priés de choisir ce mot de passe et de le communiquer à Jacques Bouthier.

Depuis le début de l'année, les résultats complets de D4, REG1, REG2 sont consultables sur le site de la FFE. Cela représente un progrès et un énorme gain de temps sur la façon traditionnelle de saisir ces résultats. En outre, la prise en compte pour le ELO national et FIDE est simplifiée au maximum.

FINANCES

La ligue doit une somme de 1304€ représentant un trop perçu sur les versements de l'année dernière. Cette somme sera retenue sur la part ligue des licences de l'année en cours

La ristourne de 4€ par club sera versée aux CDJE en même temps que les traditionnels versements sur part ligue aux CDJE (février-Mars)

153€ de subvention à l'échiquier de Bigorre pour le tournoi de Pâques.

ETAT DES CLUBS - LICENCIES

Un club est en train de se créer à JUILLAN près de Tarbes. Un autre à VILLEFRANCHE DE ROUEGUE à l'initiative de M. Quoirin.

Il est possible qu'un club se crée à LOURDES. Mais là, on se heurte toujours au problème suivant, et qui n'est pas nouveau: un "responsable" prétend qu'un tel club existe déjà. Mais ce soi-disant club est quasiment inconnu et n'a aucune existence officielle. Il va donc falloir en créer un autre, structuré celui-là. Gilles Grelier et le CDJE-65 s'en occupent.

A la date du 20/11 le nombre de licenciés de la ligue (A+B) était de 760 environ. Cela me semble un peu inférieur aux chiffres de l'an dernier. Mais la différence est peu significative.

COMPETITIONS

En D4: la transmission des résultats a été rapide. Pour la ronde 2, tout était arrivé le Mardi.

En REG1 et REG2: encore quelques retards. Mais c'est le rodage on espère une amélioration.

Un insuccès jusqu'ici: la saisie des parties par certains internautes. IL va falloir préciser avant les matches qui saisit les parties et pour quel match.

CHAMPIONNAT DE MPYR DES RAPIDES.

Comme la saison passée, ce championnat est organisé en tandem avec un groupe d'élèves de l'ENSEIHT. Il aura lieu le Dimanche 21 mars 2004 à l'ENSEIHT. (Centre de Toulouse)

La Coupe 2000 aura lieu à FOIX le 22 février 2004. Organisateurs: Bruno LANLLIER et le club de Foix qui fournit l'arbitre.

Deux tournois, tous les deux HOMOLOGUES:

Un tournoi "hommes" et un tournoi "femmes" distincts

CHAMPIONNAT MIDI-PYRENEES DE PARTIES LONGUES:

Le CD décide: Le championnat Midi-Pyrénées de parties "longues" sera inclus dans le **tournoi de Tarbes les 10, 11, 12 Avril 2004.**

COMPETITIONS JEUNES

Françoise CWIEK a cherché dans la région de Toulouse un établissement qui pourrait accueillir le championnat Midi-Pyrénées des jeunes

Après avoir examiné les deux meilleures propositions, le CD a porté son choix sur

Le Château de Donneville (Il est situé à une dizaine de kilomètres de Ramonville). Sans être luxueuses, les installations sont tout à fait correctes. Mais surtout, le prix de la pension est imbattable:

55€ par personne pour 3 jours et demi

Rappelons que le prix de la pension à Aspet est de 120€ environ pour les adultes et 95€ pour les jeunes.

Le championnat Midi-Pyrénées des jeunes aura donc lieu du mercredi 11 au samedi 14 février 2003 à DONNEVILLE.

Participeront à cette compétition les qualifiés (et repêchés) dans les phases départementales. Michel BEDOS est le responsable de cette compétition.

NII-Jeunes. Responsable Louis Beaurain. Vous avez le calendrier de cette compétition à la fin de ce bulletin: page 21.

NOUVELLES FEDERALES

L'Assemblée générale de la FFE aura lieu les 24 et 25 janvier 2004 à Paris

Les nouveaux statuts des associations sportives seront officiels et disponibles à partir du 1^{er} janvier 2004. Les associations sportives: Ligues Comités départementaux, clubs auront jusqu'au 31 Janvier 2005 pour les adopter et les déposer en préfecture et auprès des DDJS de leurs départements.

Les élections aux comités directeurs à tous les niveaux (FFE, LIGUES, CDJE, CLUBS) doivent se dérouler au cours d'AG ordinaires ou extraordinaires entre le 1^{er} octobre 2004 et le 31 mars 2005.

MATERIEL

Après quelques petits ratés au début, la gestion du matériel est excellente. Nous disposons de 49 pendules électroniques DGT (7 sont en panne). 19 pendules mécaniques. 50 jeux et sous-jeux plastiques neufs. Un stock de sous jeux en carton. Responsable: Hervé Laplace. Ce matériel est entreposé à Villeneuve-Tolosane.

TROIS LIVRES SUR UNE ÎLE DESERTE

Le grand essayiste-philosophe Anglo-Français **Georges STEINER** (plus anglo que franco d'ailleurs) est un érudit prolifique et élitiste, inlassable défenseur de l'héritage Latino-Gréco-Judéo-Chrétien de l'Europe, sans oublier les Lumières. Il se livre de temps en temps à ses réflexions sur l'état du monde dans diverses gazettes et publications qui ont un grand impact. Voici ce qu'il écrit dans une récente chronique "Sans doute j'emporterais un grand dictionnaire comme le Littré ou l'Oxford English. Deuxièmement la Bible : les grands psaumes,



l'écclésiaste, ce sont des thèmes inépuisables. On s'enfoncé de plus en plus dans la lumière qu'on ne rejoint jamais. Le troisième livre n'aurait peut-être rien à faire avec le sublime. Je joue très mal aux échecs parce que je manque de patience, mais c'est une passion dévorante. Alors je prendrai sans doute les deux volumes des parties complètes de Rubinstein ou celles de Capablanca ou d'Alekhine. Quand je rejoue ces parties, c'est une détente, un bonheur constant."

Voilà un homme de qualité !
GR



CHAMPIONNAT DU MONDE DES JEUNES

■ s'est déroulé fin-octobre à HALKIDIKI en Grèce. C'est une station de la Grèce du nord. La ligue MPYR était représentée par un joueur et demi. Mehdi Ouaki licencié au CEIT depuis le début de l'année et Kim Cabanes habitant Montauban et licencié à Pau Henri IV.

C'est donc lui le "demi-représentant" de la ligue, si je peux me permettre cette expression.

En moins de 18 ans: Mehdi Ouaki, dont le Elo est 2133, termine 52^{ème} / 100 avec 5,5/11.

Ce qui est un résultat fort convenable. Le vainqueur de cette compétition étant le jeune azéri, déjà champion du monde, Mamedyarov qui est GMI avec 2595 !

Quant à **Kim Cabanes** (Photo ci-contre), l'un des plus jeunes participants dans la catégorie des moins de 10 ans, il termine 114^{ème}/132 avec 4/11. Bravo petit !!

CHAMPIONNAT DE FRANCE DES JEUNES.

Pour le Championnat de France, La Ligue MPYR aura droit à 10 qualifiés: Un dans chaque catégorie de petit-poussin à minime dans les deux catégories : mixtes et féminines. Le nombre de dérogations est de 4. Ce qui signifie que les organisateurs de la phase ligue auront la possibilité de repêcher 4 joueurs en sus des 10 qualifiés. C'est un de plus que l'année dernière. Cette augmentation est due aux bonnes performances de quelques uns de nos joueurs dans le championnat de l'année dernière. Qualifiés d'office: Natacha BENMESBAH (Min F 2030) et François BRETHES (Min G 2101). . Nous aurons donc 16 joueurs qualifiés au maximum au championnat de France

QUELQUES ADRESSES UTILES

ROUEDE GILBERT (Président de Ligue) 11, rue Antonin Bordes 32 000 AUCH ☎ 05 62 05 66 96 Mel = gilbert.rouede@wanadoo.fr

GARREL ALAIN (Trésorier de Ligue) 27, rue du Larzac 31 170 TOURNEFEUILLE ☎ 05 61 86 20 05 Mel = AG56@aol.com

FORA JEAN-PAUL (Secrétaire de Ligue) 22, rue Dieudonné Costes 31 600 MURET ☎ 05 61 51 10 46

BEAURAIN LOUIS (NIII-JEUNES) "Hustet" 32 250 MONTREAL DU GERS ☎ 05 62 28 26 53 Mel = louis.beaurain@wanadoo.fr

BEDOS MICHEL (Entraîneur) 1, Allée des Puits-Clos 31 520 RAMONVILLE SAINT-AGNE ☎ 05 61 73 52 68 Mel = michko@aol.com

BOUTHIER JACQUES (Webmaster) 17, rue de Bourrassol 31 300 TOULOUSE ☎ 05 61 42 08 30 Mel = jacquesbouthier@free.fr

BRETON YVES (Resp de la REG1) 51 rue Alfred de Musset App. 2 1-31 200 TOULOUSE ☎ 05 34 40 63 73

Mel = ecoledejeudechecs@wanadoo.fr

CWIEK FRANÇOISE (Jeunes+Scol) 18, rue Jean-Jacques-Rousseau 31 830 PLAISANCE DU TOUCH ☎ 05 62 48 81 41

Mel = fr.cwiek@voila.fr

DERVIEUX DOMINIQUE (DRA + ELO) 34, rue Paul-Froment 46 000 CAHORS ☎ 05 65 35 38 00 et 01 48 43 74 94

Mel = dominique.dervieux@bnpparibas.com

EGEA CLAUDE (Resp de la REG2) 10, Allée du Vercors 31 770 COLOMIERS ☎ 05 61 78 84 69 Mel = claudef-gea@wanadoo.fr

LAPLAZE HERVE (Gestion du matériel) 15, Chemin de St Flour 31 470 FONTENILLES ☎ 05 61 91 45 27

VAN ELST ANDREAS (NIV- JEUNES) 19 Boul Mareng 31 500 TOULOUSE ☎ 05 61 48 17 47 Mel = ceit.president@wanadoo.fr

LA CORSE, LE CONTINENT ET LES ECHECS

**Leo BATTESTI: le Pascal Paoli
des échecs corses?**

**(Pas le Napoléon, Napoléon étant un
mauvais corse)**

La Corse continue de nous étonner et même de nous tourmenter. Voilà une île de 250 000 habitants qui aligne presque 4000 licenciés aux échecs. Sachez que la ligue Midi-Pyrénées avec une population 10 fois supérieure en a 1000 à peu près. Surtout, ce chiffre a explosé en trois ou quatre ans. En 2000, la Corse avait 250 licenciés ! Le budget de la ligue de Corse dépasse les 300 000 Euros. Elle emploie une dizaine de salariés, sinon plus. Epoustouflant et mystérieux. Par comparaison la ligue Midi-Pyrénées emploie un salarié à mi-temps et son budget prévisionnel pour 2004 est de 30 000 euros. 10 fois moins !! Mais comment font nos amis corses et d'où vient tout cet argent ? Le tournoi de Bastia qui se joue sur 3 jours distribue 100 000 euros de prix. Ce qui renvoie à la soupe populaire tous les autres tournois de France, de Navarre, d'Espagne..... et j'en passe. Proprement ahurissant.

Du point de vue sportif, la ligue de Corse semble déjà prendre son indépendance puisqu'on peut lire ceci: "L'AG a pris plusieurs décisions techniques : désormais, pour l'ensemble des compétitions insulaires, les propositions de nul par consentement mutuel seront interdites par les organisateurs des tournois (sauf

nullité évidente, constatée par l'arbitre). D'autre part, en blitz, le coup illégal n'entraîne pas la perte de la partie. Ces décisions visent à renforcer l'esprit sportif et s'inscrire en rupture avec le conservatisme actuel de la FIDE, incapable de le promouvoir. Elles seront appliquées dès le 1^{er} janvier 2004" D'autre part Léo Battesti, Président de la Ligue, a annoncé qu'un Open international d'une importance équivalente à celui de Bastia serait organisé dès l'année prochaine à Ajaccio. Et ce dans le cadre d'un "Circuit Corse" regroupant les deux opens et doté de 175 000 de prix !

Le tournoi de Bastia de cette année, qui venait immédiatement après celui du Cap d'Agde, comprenait comme d'habitude deux compétitions: un Open International en parties de 61 mn de 9 rondes et le septième Corsica Masters. Ce dernier est un tournoi réservé aux GMI de premier plan. Il se joue suivant une formule presque identique à celui du Cap d'Agde. D'ailleurs, beaucoup des participants du Championnat du Monde des Rapides du Cap d'Agde ont fait un saut jusqu'en Corse. Il a d'ailleurs été remporté par le même : ANAND, le Lucky Luke des échecs. Dans l'open qui a réuni 234 participants (Sachez que le premier prix de l'Open est de 4000€!), 8 joueurs de Midi-Pyrénées ont participé. JC Carpentier (Il a fini 34^{ème}, meilleur résultat de la ligue MPYR) François Brethes, les familles Cwiek et Bouhana; Lafuma et Frédéric Bluet de Rodez. Malheureusement, presque tous nos participants ont laissé des plumes dans l'affaire, leur Elo risque de souffrir un tant soit peu. Mais l'essentiel n'est-il pas d'avoir fait un séjour dans cette île merveilleuse? (lorsqu'il n'y a ni explosions ni autres embarras)

L'HOMME ET L'ORDINATEUR

Du 12 au 19 novembre, Kasparov a affronté en 4 parties un programme d'ordinateur baptisé **FRITZ XD3**. Ce programme n'était pas exactement le Fritz du commerce, il avait été dopé par de multiples processeurs et sans doute gavé de toutes les nouveautés à la mode. Ce match a été précédé d'un tam tam médiatique sur les thèmes éternels et même éculés: "L'homme contre la machine" ou aussi: "l'intelligence humaine contre l'intelligence artificielle". Etc ; Thèmes fort à la mode et qui attirent un public généralement ignorant tout des échecs et de l'intelligence artificielle elle-même. A la clé, naturellement, une belle prime de 200 000 ou 300 000 dollars. Pas mal pour une confrontation aussi courte ! Le match s'est donc joué en 4 parties et le résultat que

vous connaissez sans doute est 2-2. Deux nulles, et un gain pour chacun des adversaires.

Est-ce à dire que l'égalité homme-machine est parfaite? A première vue, on pourrait le croire. Cependant, à mon avis, Kasparov a dominé la machine. Sa défaite dans la deuxième partie est due à une grosse bourde, alors qu'il avait une position supérieure. Sa victoire dans la troisième partie est totalement convaincante. Il a stratégiquement dominé la "bête" dans une partie fermée. Donc, les deux victoires dans ce match ne sont en rien comparables.

Mais la démonstration a été faite une fois de plus: l'homme est un être vulnérable, ce que n'est pas la machine. Un roseau pensant disait Pascal. Nous en avons eu la preuve encore une fois

Voici les deux parties gagnées

**FRITZ XD3
KASPAROV Garri**

MATCH HOMME-MACHINE - Novembre 2003

1. e4 e5 2. ♖f3 ♘c6 3. ♗b5 ♙f6 4. d3 d6 5. c3 g6 6. O-O ♗g7 7.

♟b2 O-O 8. ♞e1 ♞e8 9. d4 ♟d7 10. d5 ♟e7 11. ♟xd7 ♟xd7 12. a4 h6 13. a5 a6 14. b4 f5 15. c4 ♟f6 16. ♟b2 ♟d7 17. ♟b1 g5 18. exf5 ♟xf5 19. ♟f1 ♟h7 20. ♟3d2 ♟f5 21. ♟e4 ♟xe4 22. ♞xe4 h5 23. ♟d3 ♞f8 24. ♞be1 ♞f7 25. ♞1e2 g4 26. ♟b3 ♞af8 27. c5 ♟g6 28. cxd6 cxd6 29. b5 axb5 30. ♟xb5 ♟h6 31. ♟b6 ♟h7 32. ♟b4

La position des noirs est meilleure. Les blancs "ne font rien". TIGER 15 donne: ♟

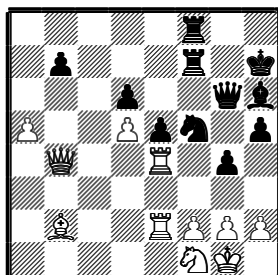

32... ♞g7??

Voilà la belle bourde. Les noirs perdent au minimum un pion et plus,

d'ailleurs.

33. ♞xe5 dxe5 34. ♟xf8 ♟d4 35. ♟xd4 exd4 36. ♞e8 ♞g8 37. ♟e7+ ♞g7 38. ♟d8 ♞g8 39. ♟d7+

Les noirs abandonnent. Ils perdent le pion "b".

la suite serait:

39... ♟h8 40. ♞xg8+ ♟xg8 41. ♟xb7 1:0

KASPAROV Garri FRITZ X3D

MATCH HOMME-MACHINE - Novembre 2003

1. ♟f3 ♟f6 2. c4 e6 3. ♟c3 d5 4. d4 c6 5. e3 a6 6. c5 ♟bd7 7. b4 a5 8. b5 e5 9. ♟a4 ♟c7 10. ♟a3 e4 11. ♟d2 ♟e7 12. b6 ♟d8 13. h3 O-O 14. ♟b3 ♟d6 15. ♟b1 ♟e7 16. ♟xa5 ♟b8 17. ♟b4 ♟d7 18. ♟b2 ♟e6 19. ♟d1 ♟fd7 20. a3 ♟h6 21. ♟b3 ♟h4 22. ♟d2 ♟f6 23. ♟d1 ♟e6 24. ♟c1 ♞d8 25. ♞c2 ♟bd7 26. ♟b2 ♟f8 27. a4 ♟g6 28. a5 ♟e7 29. a6 bxa6 30. ♟a5 ♞db8 31. g3 ♟g5 32. ♟g2 ♟g6 33. ♟a1 ♟h8 34. ♟a2 ♟d7 35. ♟c3 ♟e8 36. ♟b4 ♟g8 37. ♟b1 ♟c8 38. ♞a2 ♟h6 39. ♟f1 ♟e6 40. ♟d1 ♟f6 41. ♟a4 ♟b7 42. ♟xb7 ♞xb7 43. ♟xa6 ♟d7 44. ♟c2 ♟h8 45. ♞b3

Ici, la machine abandonne. Elle a parait-il calculé toute la suite qui mène à sa défaite inéluctable... Cependant, cette suite n'est pas évidente pour le joueur de base... 1:0

BELLE PARTIE

Le GMI ANAND semble avoir une forme «mondiale» depuis quelques temps. Voici une des ses fins de parties où le brio le dispute à l'imagination.

ANAND - HANSEN

SIS-MH-MASTERS 2003

Dans la position ci-dessous, le trait est aux blancs, C'est à dire ANAND

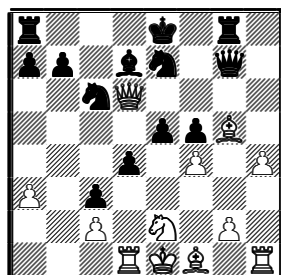

20. ♟xc3!! ♟c8 21. ♟c7 dxc3 22. ♟e2!!

Menace: 23. ♞xd7 ♟xd7 24. ♟h5+

22... ♞h8 23. fxe5 ♟f7 24. ♟c4! ♟xc4

25. ♟xd7+ ♟f8 26. ♟xf5+ ♟e8 (26... ♟f7

27. ♟g4+-) 27. ♟d7+ [1:0]

PEDAGOGIE

Thème: faiblesse de la huitième rangée.

Possibilité de mat du couloir.

MALAKHOV-NIELSEN

Championnat d'Europe par équipes-2003

1. d4 ♟f6 2. c4 e6 3. ♟c3 ♟b4 4. e3 O-O 5. ♟ge2 d5 6. a3 ♟e7 7. cxd5 ♟xd5 8. ♟d2 ♟d7 9. g3 ♟5f6 10. ♟g2 e5 11. O-O c6 12. ♟c2 exd4 13. ♟xd4 ♟b6 14. ♞ad1 ♟c5 15. ♟e4 ♟xd4 16. ♟b4 ♞e8 17. ♞xd4 ♟bd5 18. ♟d6 ♞e5 19. ♟c4 ♞e8 20. ♟c1 ♟c7 21. ♟d6 ♟d7 22. e4 ♟b6 23. ♟c5 ♟c7 24. ♟d6 ♞d8

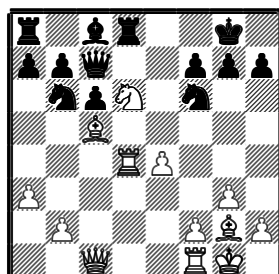

25. ♟b5!!

Exploitation du thème en question. Voilà la combinaison finale.

25... cxb5 26. ♟f4 !!

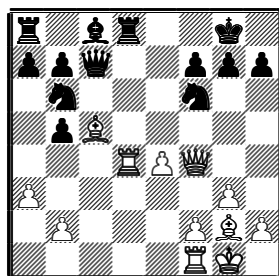

Après la "meilleure" suite possible pour les noirs: 26... ♞xd4 27. ♟xc7 ♞d7 28. ♟e5 ♟c4 29. ♟c3 ceux-ci peuvent capituler sans regret.

BOURDES

Dans la position du diagramme, le trait est aux noirs.

Ceux-ci jouent:

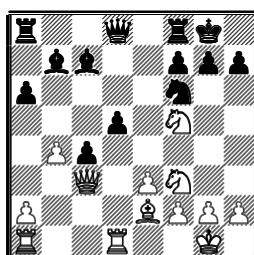

20... ♟c8??

Une jolie bourde. 20... ♟d7

21. ♞xd5 !

Les noirs perdent deux pions, sinon ce serait la dame. ♟e8 22. ♟xc4 [1:0]

Et qui est le conducteur des noirs ?

Eh bien: M. Garri KASPAROV en personne!

Partie HUZMAN / KASPAROV du championnat d'Europe par équipes de clubs Rethymnon (CRETE) : octobre 2003

ET UNE DERNIERE POUR LE DESSERT

RIGAL Samy 1430

ROUEDE Gilbert 1890

D4 - R2 - AUCH/CEIT-16/11/2003

Dans la position du diagramme ci-après, les blancs, qui sont totalement perdus, tentent le tout pour le tout et menacent mat par: 37. ♞d7

Après avoir cogité une bonne dizaine de minutes, les noirs qui ont "tout vu", parent facilement et élégamment le mat en jouant:

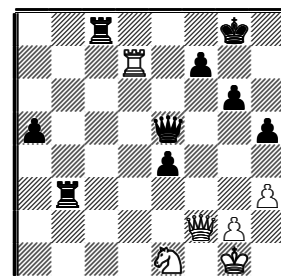

37... ♞c7???

Pas mal, n'est-ce pas ?

Les noirs avaient simplement oublié que c'est la dame qui prend en "f7".

Un léger détail !

38. ♟xf7+ 1:0

21. ♠a6 (21. ♠b5 ♠c7 22. g3 e5→ 23. ♠b3+ ? ♠g7 24. g4 ♠c5 25. ♠a6 ♠b8 26. ♠c4 ♠e3+ 27. ♠b1 ♠xf3→) 21... ♠d5→) 17... ♠xc3 18. ♠xc3∞;
16. ♠d3 Je pensais que ce coup perdait en ligne, mais ce n'est pas clair 16... ♠xd3 (16... ♠fc8 17. ♠a3 ♠xd4 18. ♠xf5 ♠c3! Fritz :o) 19. ♠e4 (19. bxc3 ♠e3+ 20. ♠d2 ♠b8 21. ♠d1 (21. ♠b3 ♠c7) 21... ♠xd2 22. ♠xd2 ♠d5+ 23. ♠e2 (23. ♠d3 ♠g5+ 24. f4 ♠xg2+) 23... ♠xf5 24. ♠d1 ♠b6∞) 19... ♠b6 20. ♠a4 ♠e3+ 21. ♠b1∞) 17. ♠xd3 ♠fc8 18. ♠a5 ♠xd4 19. ♠xd4 ♠ab8 20. b3 ♠c6 21. c4 ♠f6
16... ♠fc8
1h10 à cogiter ! Je ne connaissais pas 11.Fd4 et pensais qu'il y avait une réfutation directe ! Mais rien ne marche :
16... ♠c7 17. ♠c3 (17. ♠c3 ♠fc8 18. ♠xg7 ♠f4+ 19. ♠b1 ♠xc3 20. ♠xc3 e5 21. ♠d3 ♠d8 22. ♠xf5 ♠xd1+ 23. ♠xd1 ♠xf5∞) 17... ♠ac8 18. ♠d3 ♠f4+ 19. ♠d2 ♠xd3 20. ♠xd3 ♠c7 21. ♠b4∞;
16... ♠fd8 17. ♠xg7 ♠c7 (17... ♠xd1+ 18. ♠xd1 ♠xg7 19. ♠c1 ♠c8 20. ♠d3±) 18. ♠c3 ♠f4+ 19. ♠d2 ♠ac8 20. c4 ♠xc4+ 21. ♠xc4 ♠xc4+ 22. ♠c3+→
17. c4
17. ♠d3 ♠xd4 (17... e5 18. ♠xf5 gxf5 19. ♠c3 ♠ab8 20. ♠d3 ♠f8 21. ♠b3 ♠c6 22. ♠d5 ♠h6+) 18. ♠xf5 ♠xb2+ (18... ♠c3! La même en couleur !) 19. ♠xb2 ♠xb2+ 20. ♠xb2 gxf5 21. ♠d7 ♠f8 22. ♠hd1 ♠c6 23. ♠d8+ ♠xd8 24. ♠xd8+ ♠g7 25. ♠d7 ♠b6+ 26. ♠c3 ♠a6 27. ♠xe7 ♠xa2 28. ♠b3±
17... ♠h6+
Les parties que j'ai pu trouver continuent par e5 ou Td8 avec une grosse attaque.
17... Fh6 semble pourtant plus naturel (et beaucoup plus simple) !
18. ♠e3 ♠xe3+ 19. ♠xe3 ♠a6
La pointe !
20. a3?
20. ♠a3 me semblait forcé 20... ♠xa3 (20... ♠xc4+ 21. ♠xc4 ♠xc4+ 22. ♠d2 ♠c8 23. ♠xe7 (23. ♠c3 ♠f4+ 24. ♠e3 ♠c2+; 23. ♠e1 ♠e6+ 24. ♠f1 ♠c2 25. ♠e1 ♠b6 26. ♠e2 ♠b5 27. ♠xe7 ♠xe2) 23... ♠b5 24. a4 ♠xb2+ 25. ♠e1 ♠xg2 26. ♠d8+ ♠g7 27. ♠f8+ ♠f6 28. ♠d6+ ♠g5 29. ♠d2+ ♠xd2+ 30. ♠xd2 ♠c4 31. ♠f2 ♠xa4) 21. bxa3 ♠ab8 22. ♠e2 ♠b1+ 23. ♠d2 ♠b2+ 24. ♠e3

La finale n'a pas l'air agréable pour les blancs, mais il faut travailler
20... ♠xc4+! 21. ♠xc4 ♠xc4+ 22. ♠c3 22. ♠d2 ♠d8+ 23. ♠e1 ♠xd1+ 24. ♠xd1 ♠c2+ 25. ♠e1 ♠b1+ 26. ♠f2 ♠xh1 27. ♠xa7 ♠xh2 28. ♠xe7 ♠g7 29. a4 ♠h3 30. ♠g5 h6 31. ♠g3 ♠xg3+ 32. ♠xg3 ♠d7→+ 22... ♠f4+ 23. ♠d2 ♠c8 24. ♠xc8+ ♠xc8 25. ♠hd1 ♠e6 26. ♠b1 ♠g7 0:1
[ANALYSE DE LAURENT CASELLA]

GUENOUN BEDOS

1. e4 c5 2. ♠f3 ♠c6 3. ♠c3 ♠f6 4. e5! ?
ou ?!, je ne sais pas exactement, mais cela fait en tous cas un nombre respectable d'années que je n'avais pas subi un coup totalement inconnu (de moi) au 4eme coup d'une ouverture...
4... ♠g4 5. ♠e2 d6? !
5... ♠c7 est, en principe, la grande ligne avec des complications insondables d'après mon adversaire... 6. ♠d5! ? (6. ♠b5 ♠b8 7. d4 (7. ♠d6+?! exd6 8. exd6+ ♠d8 9. ♠g5 ♠h6 10. ♠h5 ♠xd6f) 7... cxd4 8. ♠f4 f6 9. ♠bxd4 ♠xd4 10. ♠xd4 fxe5 11. ♠g3 d6) 6... ♠b8 7. d4 cxd4 8. ♠f4 e6 Par exemple 9. h3 ♠xf2 10. ♠xf2 exd5∞;
5... f6! ? était mon autre idée et semble réellement intéressant, je ne l'ai pas joué car j'étais indécis sur la formation à adopter pour mes pions centraux.
6. exf6 ♠xf6 une des rares parties récentes opposant de bons joueurs a continue comme cela: 7. d4 (7. ♠e3 e6 8. d4 ♠b6) 7... cxd4 8. ♠b5 d6 9. ♠g5 e5 10. ♠bxd4 ♠e7 11. ♠xc6 bxc6 12. O-O-O ♠c7 13. ♠xf6 ♠xf6 14. ♠d4 d5 15. f4 e4 16. g3 O-O 17. ♠b3 a5 18. ♠e3 a4 19. ♠c5 ♠b6 20. ♠a3 ♠a5 21. ♠xe4 dxe4 22. ♠c4+ ♠d5 23. ♠xd5+ cxd5 24. ♠xd5 ♠e6 25. ♠d2 e3 26. ♠e2 ♠b8 27. c3 ♠c4 28. ♠c2 e2 [0-1 Frolov,D-Pridorozhni,A/Omsk 2001]
6. exd6 ♠xd6
6... e6 semble moins risqué mais il faut compter avec cette sortie inhabituelle de la dame blanche 7. ♠c4! ♠f6 8. ♠xc5 ♠xd6 9. ♠e3 qui gagne tout de même un pion...
7. ♠e4 ♠d5 8. c4 ♠d8
8... ♠h5! ? 9. ♠d6+ ♠d8 10. ♠e4 ♠ge5 11. ♠xe5 ♠xe5

9. h3 ♠h6? !
une idée dont j'étais très fier avec l'élégant parcours f5 et d4 ; mon adversaire étant du même avis à l'analyse 9... ♠f6 10. ♠xc5 ♠f5 11. a3 (11. ♠xb7?! ♠c7 12. ♠c5 ♠b4) 11... e6±
10. ♠xc5
10. d4! cxd4 11. ♠xh6 f5∞ (11... gxh6?? 12. ♠f6#) 12. ♠d1 gxh6 13. ♠xd4 ♠a5+ 14. ♠c3 ♠g7 15. ♠h5+ ♠f8 16. ♠xc6 bxc6.C'est, paraît-il assez incertain (la paire de fous semble compenser un peu la structure de pions détruite) mais il faut avoir envie de jouer de telles positions...
10... ♠f5 11. ♠b3 a5! 12. d3
12. a4 ♠b6 13. ♠d3 e5 14. g4 ♠f6
12... e5!
Cela devient enfin agréable pour les Noirs, la partie prend une allure de fin de siècle - Fin 19eme, bien sur; et je n'ai pas réfléchi beaucoup avant de sacrifier le pion e5.
13. ♠e3
13. ♠xe5 ♠b4+ 14. ♠d2 ♠xd2+ (14... O-O est moins efficace) 15. ♠xb4 axb4 16. ♠xc6 bxc6 17. ♠d2 ♠e8+ (17... ♠d4 18. ♠xd4 ♠xd4 19. ♠e2 c5) 18. ♠e2 ♠e7? 19. O-O! ♠xe2?? 20. ♠fe1) 15. ♠xd2. Les compensations affluent (15. ♠xd2 ♠cd4 16. ♠e4 O-O 17. O-O-O ♠e8 18. g4 f6 19. gxf5 ♠xe5 20. ♠f4 ♠xf5∞) 15... O-O 16. ♠xc6 bxc6 17. ♠e1 a4 18. ♠c1 ♠d4 19. ♠e7 ♠a5+ 20. ♠d1 c5∞
13... a4 14. ♠bd2 a3 15. b3 ♠b4 16. ♠c1 O-O 17. g3 ♠cd4 18. ♠d1 ♠xe3 19. fxe3 ♠xf3+
19... ♠f5! 20. g4 ♠xe3 21. ♠e2 ♠b6
20. ♠xf3 ♠a6 21. ♠e2 ♠c7 22. ♠d1 ♠d7 Pour l'enfilade Fc6
23. ♠f1?
23. g4 ♠c6 24. ♠e4
23... ♠xh3 24. ♠h1 ♠d7 25. ♠e4 f5 26. ♠g5 e4! 27. ♠g2
27. dxe4?? ♠d6+ 28. ♠c2 ♠d2+ 29. ♠b1 ♠b2#
27... ♠g6 28. ♠xh7 exd3 29. ♠f3
29. ♠xd3? ♠c6 30. ♠f1 ♠d8 31. ♠xf5 ♠xd3+
29... ♠e8 30. ♠d5+ ♠e6 31. g4 ♠e5 32. ♠xe6+ ♠exe6 33. ♠xb7 ♠xe3 34. ♠a8+ ♠e8 35. ♠d5+ ♠ge6 0:1

[ANALYSE DE MICHEL BEDOS]

CALENDRIER DU CHAMPIONNAT DE NIII-JEUNES (MPYR+AQUITAINE)

Responsable: **Louis Beaurain** 7 équipes de 8 joueurs participent

ALBI – APEJE – AUCH/CONDOM – LUCHON – PAU HENRI IV – STE FOY D'AIGREFEUILLE – TOURNEFEUILLE

Première journée: 8 février 2004

A LUCHON : STE FOY / LUCHON - **A AUCH** : TOURNEFEUILLE / AUCH-CONDOM - **A PAU** : APEJE / PAU

Exempt: ALBI.

Ronde à 14H.(Sauf entente entre les deux équipes)

Deuxième journée: 21 Mars 2003 à Tournefeuille ou Lardenne pour tous

10H -12H: ALBI / APEJE - STE FOY /TOURNEFEUILLE - PAU / AUCH-CONDOM Exempt : Luchon

13H30 – 15H30 TOURNEFEUILLE / ALBI - STE FOY / APEJE – LUCHON / PAU Exempt AUCH-CONDOM

15H45 – 17H 45 : ALBI / STE FOY - APEJE / TOURNEFEUILLE – AUCH-CONDOM / LUCHON Exempt PAU

Troisième Journée: 28 Mars 2004 à Tournefeuille pour tous

10H -12H AUCH-CONDOM / ALBI - LUCHON / TOURNEFEUILLE - PAU / STE FOY Exempt APEJE

13H30 – 15H30 LUCHON / APEJE - PAU / ALBI - AUCH-CONDOM / STE FOY Exempt TOURNEFEUILLE

15H45 – 17H45 TOURNEFEUILLE / PAU - ALBI / LUCHON - APEJE / AUCH-CONDOM Exempt: STE FOY

COUPE DE LA FEDERATION TARN

La phase départementale du Tarn de la coupe de la fédération a réuni 6 équipes. Elle s'est jouée le dimanche 25 Octobre, en avance sur le calendrier où elle était programmée pour le 23 novembre pour l'ensemble des départements. Un record de participation, car habituellement on comptait seulement 2 équipes (à part une fois il y'a 2 ou 3 ans ou il y'avait eu 4 équipes). La veille des rencontres, petite panique de l'organisateur (Auréjac) qui avait préparé les appariements pour 3, 4 ou 5 équipes et qui a alors fait appel au président de la ligue pour connaître la manière de procéder dans le cas de 6 équipes. Avec une réponse rapide et détaillé de la part de M. Rouede (je l'en remercie) l'organisateur a pu dormir tranquille et aborder cette journée avec confiance.

Les clubs présents étaient **Blaye**, **Castres**, **Albi** venu en force avec 3 équipes et le nouveau club de **Graulhet** qui effectuait ainsi sa première compétition officielle. La journée s'est bien déroulé, sans incident et dans une bonne ambiance, petite surprise au classement final où les 3 premiers étaient les 3 équipes avec les moyenne élo les plus faibles.

Deux joueurs ont fait le maximum de points 3 sur 3 : le jeune Eb Levadoux (Albi) et Bottu Eric (Castres). Le nombre d'équipes étant supérieur à 4, cela permet d'avoir 2 équipes de qualifiées pour la phase régionale.

Les club qualifiés sont alors **Albi II** et **Castres**.

Les résultats et classement sont à lire dans le tableau ci-contre .

Pierre AUREJAC

N	JOUEURS	Code	ELO	Rde 1	Rde 2	Rde 3	Clas.
1	SERRES Olivier	U05446	1630	- 16B	+ 6 N	- 11B	ALBI I 4
2	DE BARALLE Michel	A02790	1610	- 17N	= 7 B	+ 12N	points 7
3	PECCINI Jean Pierre	H05909	1600	= 18B	= 8 N	+ 13B	dif gain-perte 0
4	AUREJAC Pierre	K04687	1530	- 19N	= 9 B	+ 14N	nb gains 4
5							moyenne élo 1592.50
6	GRARD Alain	K08675	1650	- 21N	- 1 B	- 16B	BLAYE 5
7	ARLABOSSE Nicolas	W04537	1600	+ 22B	= 2 N	= 17N	points 4
8	GAYRAUD Christian	E04431	1580	+ 23N	= 3 B	- 18B	dif gain-perte -4
9	IMHOFF François	J08732	1330	- 24B	= 4 N	- 19N	nb gains 2
10							moyenne élo 1540.00
11	SANNOU Alain	Y12836	1499	= 26B	- 21B	+ 1 N	GRAULHET 6
12	MILLERET Jean Claude	Z04400	1499	- 27N	- 22N	- 2 B	points 3
13	HOLMIERE Jean Philippe	Z04402	1499	+ 28B	- 23B	- 3 N	dif gain-perte -7
14	GALINIER Hervé	Y12835	1499	- 29N	- 24N	- 4 B	nb gains 2
15							moyenne élo 1499.00
16	BOTTU Eric	X10218	1499	+ 1 N	+ 26B	+ 6 N	CASTRES 2
17	BUITEN Herman	Y16825	1499	+ 2 B	= 27N	= 7 B	points 7
18	SANDEL Frieder	W01438	1499	= 3 N	- 28B	+ 8 N	dif gain-perte 5
19	FOURNIER Marcellin	B02503	1410	+ 4 B	- 29N	+ 9 B	nb gains 7
20							moyenne élo 1476.75
21	MARTINEZ Loïc	P12691	1470	+ 6 B	+ 11N	= 26N	ALBI II 1
22	LAMBOLEZ Alexandre	U07052	1470	- 7 N	+ 12B	+ 27B	points 8
23	LAMBOLEZ Pierre Yves	X02738	1460	- 8 B	+ 13N	+ 28N	dif gain-perte 5
24	GRONDIN Luciano	X03458	1370	+ 9 N	+ 14B	- 29B	nb gains 8
25							moyenne élo 1442.50
26	HOMERE Cédric	Z03356	1499	= 11N	- 16N	= 21B	ALBI III 3
27	LOPEZ Michel	W03088	1320	+ 12B	= 17B	- 22N	points 7
28	MARTINEZ Christian	P00769	1320	- 13N	+ 18N	- 23B	dif gain-perte 1
29	EB LEVADOUX Yvan	X13395	1300	+ 14B	+ 19B	+ 24N	nb gains 5
30							moyenne élo 1359.75



COUPE DE LA FEDERATION GERS

Cette année, cette compétition qui s'est jouée le dimanche 23 Novembre 2003 à AUCH a été assez tristounette. Nous avons 4 équipes en compétition. C'est la plus faible participation depuis de très nombreuses années. Mais de plus, les 4 équipes étaient toutes des équipes de AUCH-Armagnac. Aucun condomois, aucun fleurantin, aucun risclois. Dans ces conditions le "triomphe" d'Auch a été complet, si l'on peut dire.

Classement:

1er : AUCH-1 (FREDERICO, DEVECCHI, BOUGOUIN, HOELTZEL) 9/9 et +11

2ème: AUCH-2 (CASTERA, BLONDELON, POKEE M., MERCIER) 7/9 et +5

3ème: AUCH-3 (CORBION Th, VAN POUCKE, CHAUDOT, CORBION P.) 5/9 et -8

4ème: AUCH-4 (MICHENAUD L; HOELTZEL S. MICHENAUD Louis; OLIVEIRA) 3/9 et -11

Ci-contre: L'équipe des très jeunes de AUCH-4. S. Hoeltzel; Lucie et Louis Michenaud

COUPE DE LA FEDERATION HAUTES-PYRENEES

Six équipes sont venues défendre leur chance dans cette phase départementale, où deux places qualificatives pour la phase régionale étaient en jeu. Le classement reflète exactement les classements élo des équipes !

Loures Barousse I	Loures Barousse II	Tarbes I	Tarbes II	Vic I	Vic II
Condeminas 1570	David 1499	Carassus 1670	Labarthe 1499	Lavole 1600	Labat T. 1499
Ponsolle 1510	Latorre 1499	Baumgartner 1580	Thet 1399	Prieur 1550	Susini 1300
Durand 1550	Gosselin 1270	Bildstein 1590	Teil A. 1099	Thimonier 1400	Reignier 1110
Cordier M. 1450	Cordier Q. 1170	Aznar 1500	Teil B. 1099	Labat J. 1240	Labat A. 1010

Résultats des rencontres									
RONDE 1			RONDE 2			RONDE 3			CLASSEMENT
Loures II	4-0	Tarbes I	Tarbes I	4-0	Vic I	Loures I	2-2	Tarbes I	1) Tarbes I
Loures I	2-2	Vic II	Tarbes II	0-4	Loures I	Vic I	3-1	Loures II	4) .Loures II
Tarbes II	0-3	Vic I	Vic II	0-3	Loures II	Vic II	1-2	Tarbes II	2) Loures I
									5) Tarbes II
									3) Vic I
									6) Vic II

Les équipes de Tarbes I et Loures-Barousse I sont qualifiées. Le 21 Novembre, soir, le CDJE des Hautes-Pyrénées au grand complet s'est réuni pour une séance de travail des plus studieuses. Jugez-en:

A 20H 30, le Président Gérard Bildstein ouvre la séance, c'est à dire le repas.

A 23 H, les bouteilles étant vidées, le Président Gérard Bildstein lève la séance. [On sait vivre en Bigorre]

COUPE DE LA FEDERATION HAUTE-GARONNE

C'était à Tournefeuille le 23 Novembre. 8 équipes engagées. C'est nettement mieux que l'année dernière où il y en avait eu 4 ! Mais le 31 peut faire mieux. Beaucoup de clubs ne sont pas représentés. L'année prochaine ?

- 1) Colomiers 1 **9 pts** (ARTIS Paul; MOISEYEV, AMBLARD, AVDAGIC Ajdin, ARTIS François)
- 2) Villeneuve Tolosane **9 pts** (BROCHET Th., TAIEB, FAURE S., HERNANDEZ)
- 3) Tournefeuille 1 **7 pts**

- 4) Colomiers 2 **5 pts**
- 5) Apeje 1 **5 pts**
- 6) Tournefeuille 2 **5 pts**
- 7) Echiquier toulousain **5 pts**
- 8) Apeje 2 **3 pts**

Les deux premiers sont qualifiés

TARN ET GARONNE

4 équipes engagées: 1 de Montauban et 3 de Castelsarrasin.

- 1er: Castelsarrasin 1 avec 9/9 Points
- 2ème: Castelsarrasin 2 avec 6/9 Points (différentiel 6-4)
- 3ème: Montauban avec 6/9 (différentiel 5-3)
- 4ème: Castelsarrasin 3 avec 3/9



14 décembre 2003

LE D'ARTAGNAN

8^{ème} tournoi de parties "RAPIDES"

7 rondes de 2x25 mn

Tournoi Homologué

(licence A ou B obligatoire)

HALL DU MOUZON (Route de Tarbes)

Inscriptions 13€ / 7€

Inscriptions sur place jusqu'à 9H30.

Les retardataires seront appariés à la ronde 2



MONTAUBAN

21 Décembre 2003 Maison du Peuple (Centre-ville)

Tournoi de parties "rapides" 7 rondes de 2x25 mn

INSCRIPTIONS SUR PLACE JUSQU'A 9H15 Première ronde à 9H30

INSCRIPTIONS : 12 € / 6€

RAMONVILLE SAINT-AGNE

25 JANVIER 2004 - Salle des fêtes: Parc Technologique du Canal
TOURNOI HOMOLOGUE de "Rapides" - 7 rondes de 2x25mn.

L'après-midi: Tournoi pour les Jeunes

INSCRIPTIONS: 12€ / 6€ de 8H30 à 9H30

et **10€ / 4€** pour ceux qui s'inscrivent à l'avance en contactant

Hervé Damiano: 05 62 79 09 19 Mel = ce-ramonville@club-internet.fr

Renseignements sur le site: echecs.ramonville.free.fr

NOUVELLES DE LA NI-JEUNES

L'équipe jeunes du CEIT (Paul-Alexandre Bouhana, François Brethes, Natacha Benmesbah, Samy Rigal, Antoine Lafuma, Bertrand Joanny, Renan Toullec, Marlon Pedoussaut, Luc Leriche), accompagnée de leur président/entraîneur et quelques parents, a passé le week-end à Cannes pour jouer les trois premières rondes. Evènement organisé par le club de Cannes au club de vacances Maintenon. Après deux défaites sans appel contre Montpellier et Cannes (trop fort pour nous), une courte victoire 8-6 contre l'équipe de Grasse. Jolies performances (2,5/3) pour le benjamin Antoine Lafuma (ELO 1700, perf 2027) et pour le poussin Renan Toullec (ELO 1420, perf 1680) qui d'ailleurs jouait au 6ème échiquier contre des pupilles! **Andréas VAN ELST**

CALENDRIER 2003 / 2004	NOVEMBRE	23	COUPE DE LA FEDERATION - Phase départementale - date commune à tous
		23	SAINT FOY D'AIGREFEUILLE - TOURNOI DE RAPIDES - 7 Rondes -HOMOLOGUE
		30	NATIONALE 4 JEUNES - Première journée. (Equipes de 4 - Resp: VAN ELST)
	DECEMBRE 2003	7	NAT II - R4 ♣ NAT III - R4 ♣ NAT 4 - R3 ♣ REG 1 - R3 ♣ REG 2 - R3
		14	COUPE DE FRANCE 2 ^{ème} TOUR
		14	TOURNOI d'AUCH - "Rapides" 7 rondes - Salle du MOUZON route de Tarbes. HOMOLOGUE
		31	DATE LIMITE POUR JOUER LA PHASE DEPARTEMENTALE DE LA COUPE DE LA FEDERATION
	JANVIER 2004	2	NATIONAL F1 - FINALES - RONDE 4
		3	NATIONALE 1 JEUNES - RONDES 5 ET 6
		4	NATIONALE 1 JEUNES - RONDE 7
		4	DATE LIMITE POUR JOUER LES CHAMPIONNATS DEPARTEMENTAUX DES JEUNES
		11	COUPE DE FRANCE 3 ^{ème} TOUR
		17	Samedi NAT II - R5
		18	NAT II - R6 ♣ NAT III - R5 ♣ NAT 4 - R4 ♣ REG 1 - R4 ♣ REG 2 - R4
		25	RAMONVILLE - Tournoi de "Rapides" - 7 rondes.
	FEVRIER 2004	28	DATE LIMITE POUR JOUER LES CHAMPIONNATS DEPARTEMENTAUX DES SCOLAIRES
		1	NAT II - R7 ♣ NAT III - R6 ♣ NAT 4 - R5 ♣ REG 1 - R5 ♣ REG 2 - R5
		8	COUPE DE FRANCE 4 ^{ème} TOUR
		8	NATIONALE 3-JEUNES - Première journée (Equipes de 8 - Resp: BEAURAIN) à LUCHON-AUCH-PAU
		11	Du mercredi 11 au samedi 14 : Championnat de ligue des Jeunes à DONNEVILLE (Près de Ramonville)
	MARS 2004	22	COUPE 2000 - Phase ligue - à FOIX
		7	COUPE DE FRANCE 1/32 DE FINALE
		7	COUPE DE LA FEDERATION - PHASE LIGUE
		10	DATE LIMITE POUR JOUER LA PHASE ACADEMIQUE DES SCOLAIRES
		13	Samedi NAT II - R8
		14	NAT II - R9 ♣ NAT III - R7 ♣ NAT 4 - R6 ♣ REG 1 - R6 ♣ REG 2 - R6
		21	NATIONALE 3-JEUNES - Deuxième journée
		21	Tournoi des "Rapides" de l'ENSEIHT + Championnat MPYR des rapides H et F
		24	DEMI-FINALES DES SCOLAIRES PAR EQUIPES DE 4
		28	COUPE DE FRANCE 1/16 DE FINALE
	AVRIL 2004	28	NATIONALE 3-JEUNES - Troisième journée à TOURNEFEUILLE [FIN DE COMPETITION]
		28	NATIONALE 4 -Jeunes - Deuxième et dernière Journée (Equipes de 4 - resp: VAN ELST)
		3	Samedi NAT II - R10 ♣ NAT III - R8
		4	NAT II - R11 ♣ NAT III - R9 ♣ NAT 4 - R7 ♣ REG 1 - R7 ♣ REG 2 - R7
		10	11 et 12 TARBES (WE de Pâques) - Tournoi en 61 mn KO. 9 rondes..
			Le championnat individuel de ligue en parties "Longues" pour 2003/2004 est inclus dans ce tournoi
		18	Tournoi "Gabriel et Marie" de FIGEAC (2 tournois) - 7 Rondes en "rapides"
	MAI 2004	DU 12 AU 25	CHAMPIONNAT DE FRANCE DES JEUNES
		30	NATIONALE 1 JEUNES - RONDE 8
		1	FINALES DES SCOLAIRES PAR EQUIPES DE 4
		1	MURET - Trophée Dussart- Tournoi de "rapides en 7 rondes
		1	NATIONALE 1 JEUNES - RONDE 9 ET 10
		2	NATIONALE 1 JEUNES - RONDE 11
		2	COUPE DE FRANCE 1/8 DE FINALE
		8	VILLENEUVE-TOLOSANE - Tournoi de "Rapides" en 7 rondes
		9	COUPE DE LA FEDERATION PHASE INTER REGIONALE ♣ COUPE 2000 PHASE INTER REGIONALE
		DU	Samedi 15 et Dimanche 16: Championnat de Haute-Garonne de parties "lentes"
	JUIN 2004	16	TOURNOI de BLAYE LES MINES - Rapides en 7 rondes.
		23	RONDE 8 de NAT-4 et RONDE 8 de REGIONALE-1 - FIN DE COMPETITION
		DU	29-30-31 - CEIT: Tournoi de Pentecôte- 7 rondes en 61 mn au KO.
		DU	Samedi 5 et Dimanche 6 : CONDOM - MARATHON - 18 rondes de parties "Rapides" Salle "MONTESQUIOU"
		DU	Samedi 12 et Dimanche 13 : FINALE DE LA COUPE de la FEDERATION : 2 jours
	JUILLET	DU	Samedi 12 et Dimanche 13 : FINALE DE LA COUPE 2000 : 2 jours
		DU	20 au 26 : MURET - troisième tournoi des vétérans + Cht des vétérans de MPYR.
		26	AG DE LA LIGUE MPYR.
		DU	10 AU 16 - CONDOM - Troisième Tournoi International Open. Salle "Pierre De Montesquiou"
			Le tournoi de CASTELSARRASIN aura lieu soit le 11 soit le 18 Avril 2004 - 7 Rondes en "rapides"

VACANCES SCOLAIRES en 2003/2004 - Académie de TOULOUSE - ZONE A 1) TOUSSAINT du Mercredi 22/10/2003 au Dimanche 02/11/2003
2) NOËL: du Samedi 20/12/2003 au Dimanche 04/01/2004 3) FEVRIER: du Samedi 07/02/2004 au Dimanche 23/02/2004
4) PAQUES: du Samedi 03/04/2004 au Dimanche 18/04/2004 5) VACANCES D'ETE: 30/06/2004