LIGUE MIDI-PYRENEES

Les dangers du jeu d'échecs. L'attaque du cercle. Enluminure (vers 1450)

DES ECHECS

BULLETIN - 20

Le quatuor de Muret à l'entraînement: PHAN – RAMANBAZAFY - RIBOU - RIVIERE

AOUT - SEPTEMBRE 2001

LE GASCON ET LES ECHECS

Le Chevalier de l'échiquier

Alors que les Maîtres de la Péninsule Ibérique éditent les premiers traités de règles modernes, à commencer par l'apothicaire portugais **Pedro Damiano** (1512), un chevalier Gascon affronte un singe aux échecs. L'histoire est délicieuse. Elle renoue avec la tradition de féerie des célèbres contes arabes des Mille et Une Nuits.

Le Singe et le Gascon

Le héros de notre histoire vivait autrefois à Bordeaux, et s'y rendit tellement fameux par son habileté à jouer aux échecs, qu'on ne le désignait plus que sous le nom de chevalier de l'Echiquier. Il ne connaissait pas de rival dans toute la Gascogne, et les plus illustres dans ce jeu tenaient à grand honneur de lui avoir disputé un succès, ou d'avoir obtenu un de ses éloges. Toutes ses décisions passaient pour des oracles, et il ne remuait pas un pion sans arracher des cris d'admiration à toute la galerie.

Un Chevalier gascon affronte un étrange adversaire Traité de DAMIANO 1512

Un jour, certain cavalier espagnol qui passait par Bordeaux, entendit parler de la grande réputation du chevalier. Il fut curieux d'en juger par lui-même. Après avoir assisté à une de ses parties, « je m'aperçois, dit-il au joueur gascon, que la renommée n'a point exagéré votre gloire, et je vous crois de force à jouer avec don Gabriel de Roquas. Et qui est ce don Gabriel de Roquas, dont je n'ai jamais entendu parler ? », demanda notre chevalier.

« Comment, répondit l'Espagnol, l'ignorez-vous ? C'est le plus savant joueur de toute l'Espagne. Il habite Cordoue, et chaque jour voit arriver chez lui ce que les Espagnols ont de plus renommé dans ce jeu. Mais tous ses adversaires retournent chez eux sans avoir pu le vaincre, et confessent unanimement qu'il n'est point de joueur au monde égal à don Gabriel de Roquas. Vous m'inspirez le désir de le connaître, et quoi qu'en disent vos cavaliers, je crois que je soutiendrai près de lui l'honneur de la Garonne. »

Depuis cette conversation, le chevalier de l'Échiquier ne connut plus de repos ni de bonheur. L'idée qu'il avait un rival, et peut-être un maître, empoisonnait tous ses triomphes, et les lauriers du Miltiade cordouan ne laissaient point dormir ce nouveau Thémistocle. Enfin, il résolut de sortir de cette incertitude. Un beau jour il se met en route et se rend à Cordoue. Arrivé dans cette ville, il demande la demeure de don Gabriel de Roquas ; on la lui indique. Il trouve ce grand homme occupé gravement à jouer une partie d'échecs avec son singe.

« Seigneur, lui dit le gentilhomme français, je viens, attiré par votre renommée, voir si je peux mériter l'honneur de faire votre partie. Je jouis de quelque estime à Bordeaux, et j'ose même dire qu'il n'y a pas de joueur dans cette ville qui puisse me le disputer. »

« Allons, seigneur, lui répondit le noble cavalier en souriant, asseyez-vous là. Je vais tâcher de mériter la faveur que vous voulez bien me faire. »

Nos deux champions se placèrent aussitôt devant l'échiquier, et commencèrent leur partie. Mais à peine avait-il joué cinq ou six coups que don Gabriel se leva brusquement, en disant au Français : « Seigneur, il est inutile de continuer ! Vous ne pouvez pas jouer avec moi vous êtes tout au plus de force à jouer avec mon singe. » « Comment, répondit le gentilhomme gascon, prétendez-vous m'insulter ?! »

"Nullement, répondit l'Espagnol. Mon singe possède à fond le jeu des échecs, et certes, vous ne devez pas vous trouver humilié de ce que je vous place sur la même ligne. Je vous avouerai même que je parierais pour lui. Puisque vous le voulez absolument, répondit le Français, je consens à votre proposition, ne fût-ce que pour la rareté du fait ! Je veux voir si cet animal pourra me disputer la victoire. "

Le singe s'assit donc à la place de don Gabriel, et continuant la partie que ce seigneur avait commencée, il fit son adversaire échec et mat en moins de dix coups. Dans le premier mouvement de son dépit, le Gascon sauta sur le singe, et d'un coup de poing le jeta au milieu de la chambre. L'Espagnol lui adressa de vifs reproches sur sa brutalité. Notre homme convint de ses torts et demanda sa revanche. « Je ne sais pas, répondit don Gabriel, si mon singe voudra faire maintenant une autre partie avec vous. Vous l'avez si maltraité, que j'aurai de la peine à l'y faire consentir. »

L'Espagnol parvint cependant à le ramener devant l'échiquier à force de prières, et en lui donnant l'assurance qu'il n'aurait plus rien à craindre. Le singe recommença à jouer, mais d'un air de défiance et en tremblant. Enfin, après avoir joué quelques coups peu décisifs, il avance un pion, et, s'échappant aussitôt, grimpe sur une armoire. Le Gascon ne pouvait concevoir la cause de cette brusque fuite. « Ne voyez-vous pas, lui dit alors don Gabriel, qu'il ne vous reste plus que deux coups à jouer, et qu'après cela mon singe vous fait échec et mat ? Ne trouvez pas étonnant qu'il ait redouté les suites de sa victoire. »

Notre gentilhomme, trouvant inutile de prolonger davantage son séjour à Cordoue, reprit tristement la route de la Garonne ; et, lorsqu'à son arrivée on lui demanda s'il avait réussi à gagner don Gabriel de Roquas :

« Hélas ! répondit-il,
je n'ai pu même gagner son singe. »

LA CAMPAGNE D'ETE DE NOS JOUEURS

LE FESTIVAL DE MONTPELLIER

Ce Festival composé de trois tournois s'est joué au début Juillet 2001.Quelques joueurs de notre ligue, y ont participé.
Dans le MASTER (75 joueurs): Emmanuel BRICARD; Dominique LAURAIN; Henri-Pierre PERRAMOND; Andréas VAN ELST; et un nouveau, l'algérien Amien RIZOUK (MI 2442) tous du CEIT

Dans le PRINCIPAL (89 joueurs) : CASSAM-CHENAI (CEIT); Pierre DEZAN (ET); José-Manuel GOMEZ (ET); Joëlle MOURGUES (CEIT); Jean-Marc VANDERVORST (CONDOM)

Résultats

Le **MASTER** a été gagné par Glenn FLEAR avec 7,5/9 ; le second est Cyril MARCELLIN seul à 7 et une Perf de 2 611.
Amien RIZOUK 2442 - 5ème - 6,5 – Perf de 2495
Emmanuel BRICARD 2445 – 16ème - – 5,5 – Perf de 2360
Andréas VAN ELST 2310 – 20ème - 5,5 – Perf de 2265
Dominique LAURAIN 2083 – 47ème – 4 – Perf de 2176
Henri-Pierre PERRAMOND – abandon à la ronde 5 Perf de 2393 .

Dans le tournoi PRINCIPAL on a:
CASSAM-CHENAI Eric 1840 –10ème – 6 – Perf de 2033
GOMEZ José-Manuel: 1900 – 22ème – 5,5 – Perf de 2075
VANDERVORST Jean-M. 2000 - 26ème – 5 – Perf de 1888
MOURGUES Joëlle 1880 – 40ème – 4,5 – Perf de 1817
DEZAN Pierre 2154 – 49ème Abandon après la ronde 6 – Perf de 2085

QUELQUES PARTIES DE MONTPELLIER

PERRAMOND Henri-Pierre 2170
FRESSINET Laurent 2606

1. d4 d5 2. c4 c6 3. ♘f3 ♘f6 4. ♘c3 e6 5. e3 ♘bd7 6. ♗d3 dxc4 7. ♗xc4 b5 8. ♗d3 ♗b7 9. e4 b4 10. ♘e2 c5 11. e5 ♘d5 12. O-O ♕b6 13. ♗d2 ♗e7 14. ♖c1 O-O 15. ♖e1 ♖fd8 16. ♘g3 cxd4 17. ♘e4 ♖ac8 18. ♕e2 h6 19. g4 ♘c5 20. ♘xc5 ♗xc5 21. g5 ♘c3 22. bxc3 dxc3 23. ♗e3 ♗xf3 24. ♕xf3 ♖xd3 25. gxh6 ♗xe3 26. fxe3 ♖c4 27. hxg7 ♕d8 28. ♖f1 ♖d7 29. ♔h1 c2 30. e4 ♕h4 31. ♖ce1 ♕xe1 32. ♖xe1 c1=♕ [0:1]

VAN ELST Andreas 2310
MITKOV Nikola 2547

1. e4 e5 2. ♘f3 ♘c6 3. ♗b5 ♘f6 4. d3 ♗c5 5. ♗e3 ♕e7 6. O-O O-O 7. c3 ♗xe3 8. fxe3 ♕c5 9. ♗xc6 ♕xe3+ 10. ♔h1 dxc6 11. ♘xe5 ♗e6 12. ♘d2 ♖ad8 13. ♕c2 c5 14. ♖ae1 ♕h6 15. ♘df3 ♘h5 16. ♔g1 f6 17. ♘c4 ♘f4 18. ♖d1 ♘xd3 19. ♖xd3 ♗xc4 20. ♖xd8 ♕e3+ 21. ♔h1 ♖xd8 22. ♖d1 ♖xd1+ 23. ♕xd1 ♕xe4 24. ♕d8+ ♔f7 25. ♕xc7+ ♕e7 26. ♕a5 b6 27. ♕a4 ♗d5 28. c4 ♗e4 29. h3 ♕b7 30. ♕b3 ♕d7 31. ♕e3 ♕d3 32. ♕f4 ♗xf3 33. ♕c7+ ♔e6 34. ♕c8+ ♔e7 35. gxf3 ♕xf3+ 36. ♔h2 ♕e2+ 37. ♔g3 ♕d3+ 38. ♔g2 ♕d2+ 39. ♔g3 ♕d8 40. ♕b7+ ♕d7 41. ♕e4+ ♔f7 42. ♕xh7 ♕d6+ 43. ♔f3 ♕d1+ 44. ♔g3 ♕g1+ 45. ♔f3 ♕f1+ 46. ♔g3 ♕xc4 47. ♕h5+ ♔e7 48. ♕h8 ♕d3+ 49. ♔g2 ♕e4+ 50. ♔f2 ♕f4+ 51. ♔g2 ♕g5+ 52. ♔f2 ♕f5+ 53. ♔g2 ♔f7 54. ♕d8 ♕e4+ 55. ♔g3 ♔g6 56. ♕d7 a5 57. b3 ♔h6 58. ♕d8 ♕e5+ 59. ♔g2 ♕e6 60. ♔g3 g5 61. h4 ♕e3+ 62. ♔g2 ♕e4+ 63. ♔f1 ♕b1+ 64. ♔e2 ♕xa2+ 65. ♔e1 ♕a1+ 66. ♔e2 ♕e5+ 67. ♔f1 ♕f5+ 68. ♔g2 ♕g4+ 69. ♔f1 ♕h3+ 70. ♔e2 ♕e6+ 71. ♔f2 gxh4 72. ♕h8+ ♔g5 73. ♕g7+ ♔f5 74. ♕h7+ ♔e5 75. ♕xh4 ♕f5+ [0:1]

En haut: Cyril Marcellin va battre Emmanuel BRICARD
En bas: Henri-Pierre PERRAMOND face à PERIC

GOMEZ José-Manuel 1920
DEZAN Pierre 2154

1. c4 e5 2. ♘c3 ♘f6 3. ♘f3 ♘c6 4. d4 exd4 5. ♘xd4 ♗b4 6. ♘xc6 bxc6 7. ♕b3 ♗c5 8. ♕c2 O-O 9. e3 d5 10. ♗d2 ♘g4 11. h3 ♘e5 12. ♘a4 ♗d6 13. c5 ♗e7 14. ♗c3 ♗f6 15. ♗d4 ♖b8 16. O-O-O ♕e7 17. b3 ♔h8 18. ♗e2 ♖b4 19. ♕c3 a5 20. ♖he1 ♗f5 21. f4 ♘d7 22. ♗g4 ♕e4 23. ♗xf5 ♕xf5 24. ♕d3 ♕xd3 25. ♖xd3 ♖e8 26. ♔d2 ♗h4 27. ♖e2 ♘f6 28. ♗xf6 ♗xf6 29. g4 h6 30. ♔c2 ♖xf4 31. exf4 ♖xe2+ 32. ♖d2 ♖e4 33. f5 h5 34. ♖g2 ♖e3 35. g5 ♗e5 36. g6 f6 37. ♘b2 ♖xh3 38. ♘d3 ♖f3 39. ♖f2 ♖xf2+ 40. ♘xf2 ♗d4 41. ♘h3 ♗xc5 42. ♔d3 ♗d6 43. ♔e2 ♔g8 44. ♘g1 ♔f8 45. ♘f3 ♗e5 46. ♔d3 ♔e7 47. ♘h4 ♔d6 48. ♘f3 c5 49. ♔e2 ♗g3 50. ♘d2 ♔e5 [0:1]

SEEGER Klauss 2105
MOURGUES Joelle 1880

1. e4 c5 2. ♘f3 e6 3. d4 cxd4 4. ♘xd4 ♘c6 5. c4 d6 6. ♘c3 ♘f6 7. ♗e2 ♗e7 8. ♗e3 a6 9. O-O O-O 10. ♖c1 ♗d7 11. f4 ♕c7 12. ♔h1 ♘xd4 13. ♗xd4 ♗c6 14. ♕d3 ♖ac8 15. ♕g3 g6 16. ♗f3 b6 17. b3 ♕b7 18. ♖ce1 ♘d7 19. ♘d5 ♗xd5 20. exd5 e5 21. fxe5 ♕c7 22. e6 ♘e5 23. ♗xe5 dxe5 24. ♕xe5 ♕xe5 25. exf7+ ♖xf7 26. ♖xe5 b5 27. ♖fe1 ♗b4 28. ♖e8+ ♖f8 29. ♖xf8+ ♔xf8 30. ♖e4 bxc4 31. bxc4 ♗d6 32. g3 ♖b8 33. ♖e6 ♖b6 34. ♔g2 a5 35. ♗d1 ♖b2+ 36. ♖e2 ♖b4 37. ♖c2 ♖b1 38. ♗e2 ♗c5 39. ♗d3 ♖g1+ 40. ♔f3 ♖e1 41. ♖e2 ♖f1+ 42. ♔e4 ♔f7 43. ♔e5 ♔e7 44. d6+ ♔d8 45. ♔d5 ♗g1 46. ♗c2 ♖f3 47. ♗a4 ♖f5+ 48. ♔e6 ♖f3 49. ♔d5 ♖f5+ 50. ♔c6 ♖f7 51. c5 ♗f2 52. ♔b6 ♖f8 53. ♖e7 h5 54. ♖a7 [1:0]

MARCELLIN Cyril 2391
BRICARD Emmanuel 2445

1. c4 ♘f6 2. ♘c3 c5 3. g3 e6 4. ♘f3 b6 5. ♗g2 ♗b7 6. O-O d6 7. ♖e1 ♗e7 8. e4 O-O 9. d4 cxd4 10. ♘xd4 ♕c7 11. ♘db5 ♕c6 12. ♗f4 ♖d8 13. ♖c1 a6 14. ♘d4 ♕e8 15. ♗e3 ♘fd7 16. ♘a4 ♖c8 17. b3 ♕d8 18. ♕e2 ♘c6 19. ♖ed1 ♖ab8 20. ♘c3 ♗a8 21. ♘xc6 ♗xc6 22. ♗f4 ♕f8 23. ♖c2 b5 24. cxb5 axb5 25. ♖dc1 b4 26. ♘d5 ♗xd5 27. ♖xc8 ♖xc8 28. ♖xc8 ♕xc8 29. exd5 e5 30. ♗h3 ♕b7 31. ♗xd7 ♕xd7 32. ♗d2 ♕b7 33. ♕c4 ♕a8 34. ♗xb4 ♕xa2 35. ♕c8+ ♗f8 36. ♗xd6 ♕b1+ 37. ♔g2 ♕e4+ 38. ♔h3 [1:0]

ESPRIT Yoann 2164
VANDERVORST Jean-Marc 2000

1. d4 ♘f6 2. ♘f3 d5 3. c4 e6 4. ♘c3 ♘bd7 5. ♗f4 c6 6. e3 ♗e7 7. h3 h6 8. ♗d3 dxc4 9. ♗xc4 b5 10. ♗d3 ♗b7 11. O-O b4 12. ♘a4 c5 13. dxc5 ♘xc5 14. ♘xc5 ♗xc5 15. ♕a4+ ♔f8 16. ♕b5 ♕b6 17. ♖ac1 ♕xb5 18. ♗xb5 ♗e7 19. ♖fd1 ♘d5 20. ♗g3 a6 21. ♗c6 ♗xc6 22. ♖xc6 ♗f6 23. ♗d6+ ♗e7 24. e4 ♗xd6 25. ♖xd6 ♔e7 26. ♖c6 ♘f4 27. ♖c7+ ♔f6 28. e5+ ♔g6 29. ♘h4+ ♔h5 30. ♖xf7 g5 31. ♘f3 ♖hf8 32. ♖dd7 ♖ad8 33. g4+ [1:0]

LEVERS Tommy 2040
CASSAM-CHENAI Eric 1840

1. d4 ♘f6 2. ♘f3 d6 3. c4 g6 4. ♘c3 ♗g7 5. e4 O-O 6. ♗e2 e5 7. O-O ♘bd7 8. ♕c2 ♖e8 9. d5 a5 10. ♗e3 ♘g4 11. ♗g5 f6 12. ♗h4 h5 13. ♘e1 ♘h6 14. f3 b6 15. ♘d3 g5 16. ♗f2 ♘c5 17. ♘xc5 bxc5 18. ♘d1 f5 19. exf5 ♘xf5 20. ♗d3 ♖f8 21. ♗xf5 ♗xf5 22. ♕e2 g4 23. fxg4 ♗xg4 24. ♕d2 h4 25. ♘c3 h3 26. ♗e3 hxg2 27. ♖xf8+ ♕xf8 28. ♕xg2 ♗f3 29. ♕g6 e4 30. ♖f1 ♕e7 31. ♗h6 ♔h8 32. ♘xe4 ♗d4+ 33. ♘f2 ♖g8 [0:1]

DEZAN Pierre 2154
ESPRIT Yoann 2164

1. ♘f3 g6 2. g3 ♗g7 3. d4 d6 4. ♗g2 f5 5. O-O ♘f6 6. b3 O-O 7. ♗b2 a5 8. a3 ♘e4 9. e3 ♘c6 10. c4 ♕e8 11. ♘c3 ♘xc3 12. ♗xc3 e5 13. b4 h6 14. b5 ♘d8 15. dxe5 dxe5 16. ♕d2 c5 17. e4 fxe4 18. ♕d5+ ♔h7 19. ♕xe4 ♗f5 20. ♕e3 ♘f7 21. ♖ad1 ♗e6 22. ♘h4 ♘g5 23. ♗d5 ♖d8 24. ♕xc5 ♖xd5 25. cxd5 ♗d7 26. a4 ♘h3+ 27. ♔h1 g5 28. ♘g2 ♕f7 29. f4 gxf4 30. gxf4 exf4 31. ♗xg7 ♕xg7 32. ♕d4 ♕g5 33. ♖de1 ♖g8 34. ♕e4+ ♗f5 35. ♕e7+ ♖g7 36. ♕xg5 hxg5 37. d6 ♔g6 38. ♖f3 ♖d7 39. ♖c3 ♖xd6 40. ♖c4 ♘f2+ 41. ♔g1 ♘h3+ 42. ♔h1 f3 43. ♘e3 ♖e6 [0:1]

MALLASSAGNE Francois-Eric 2060
DEZAN Pierre 2164

1. d4 ♘f6 2. ♗g5 e6 3. ♘f3 c5 4. e3 ♗e7 5. c3 b6 6. ♘bd2 ♗b7 7. ♗d3 d6 8. ♕a4+ ♗c6 9. ♕c2 ♘bd7 10. e4 ♕c7 11. O-O h6 12. ♗h4 g5 13. ♗g3 ♘h5 14. e5 ♘xg3 15. exd6 ♘e2+ 16. ♗xe2 ♗xd6 17. ♘c4 g4 18. ♘xd6+ ♕xd6 19. dxc5 bxc5 20. ♖ad1 ♕f4 21. ♘e1 ♘e5 22. ♕d2 ♕xd2 23. ♖xd2 ♔e7 24. f4 gxf3 25. ♘xf3 ♘g4 26. h3 ♘f6 27. ♘e5 ♖ac8 28. ♗a6 ♖c7 29. ♖df2 ♘e8 30. ♖xf7+ ♔d8 31. ♖d1+ [1:0]

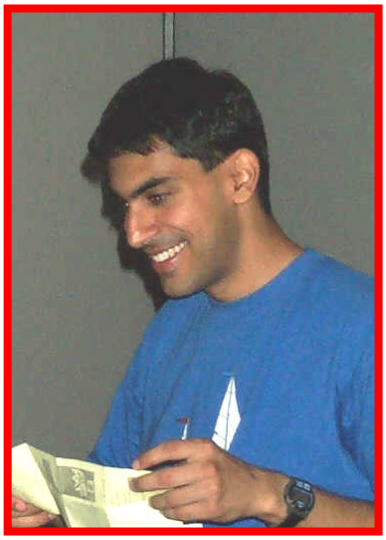

Eric CASSAM CHENAI

SCOTT Raimund 2053
CASSAM-CHENAI Eric 1840

1. e4 d6 2. d4 ♘f6 3. ♘c3 c6 4. f4 ♕a5 5. ♗d2 e5 6. ♘f3 exd4 7. ♘xd4 ♕b6 8. ♘b3 g6 9. ♕f3 ♗g7 10. ♗e3 ♕c7 11. h3 O-O 12. ♗d3 b5 13. a3 ♘bd7 14. O-O ♗b7 15. ♕f2 a6 16. ♘d2 c5 17. f5 c4 18. ♗e2 ♖ae8 19. ♕h4 d5 20. ♗f3 gxf5 21. ♗h6 ♗xh6 22. ♕xh6 fxe4 23. ♗e2 ♕e5 24. ♖f4 d4 25. ♖af1 dxc3 26. ♖f5 ♕d4+ 27. ♔h1 ♔h8 28. bxc3 ♕xc3 29. ♘b1 ♕d4 30. c3 ♕d6 31. ♗h5 e3 32. ♖xf6 ♘xf6 33. ♖xf6 ♕g3 34. ♗f3 e2 [0:1]

BRICARD Emmanuel 2445
MITKOV Nikola 2547

1. g3 d5 2. ♗g2 c6 3. c4 ♘f6 4. ♘f3 dc 5. O-O b5 6. a4 ♗b7 7. b3 cb 8. ♕xb3 a6 9. ♗a3 e6 10. ♗xf8 ♔xf8 11. ♘c3 ♘bd7 12. d4 g6 13. e4 ♕e7 14. e5 ♘e8 15. ♘e4 ♔g7 16. ♖fc1 h6 17. ♘fd2 ♖b8 18. ♕c2 c5 19. ab ab 20. dc ♘xe5 21. ♕c3 f6 22. ♘xf6 ♕xf6 23. ♖a7 b4 24. ♕d4 ♘c7 25. ♖xb7 ♖xb7 26. ♗xb7 ♖d8 27. ♕e3 ♘g4 28. ♕e2 ♕xf2+ 29. ♕xf2 ♘xf2 30. ♘b3 ♘d1 31. ♖c4 ♔f6 32. ♖xb4 ♘c3 33. ♗f3 ♖d3 34. ♔f2 ♘7d5 35. ♖b7 ♘d1+ 36. ♗xd1 ♖xd1 37. ♔e2 ♘c3+ 38. ♔e3 ♘d5+ 39. ♔e2 ♘c3+ 40. ♔e3 [½:½]

C'est chez **Rike et Julius ARMAS** au Camping **"La Rochade"** en plein Médoc, non loin de l'Océan.

Ce tournoi, qui en était à sa quatrième édition, a une particularité: C'est que les prix y sont attribués en bouteilles de Bordeaux, plus exactement et comme il se doit, en vins du Médoc. Le premier gagne son poids en bouteilles, le second son demi-poids, etc… Cela me rappelle la fameuse cérémonie d'allégeance annuelle à

l'AGA KHAN, Dieu vivant des ismaéliens, qui, tous les ans recevait en cadeau son propre poids en or et pierres précieuses. Sur la fin de sa vie, il arrivait à 150 kg…. Cela se passait il n'y a pas si longtemps en INDE. Mais, son or, l'AGA KHAN, il ne pouvait pas le boire. Donc, chez Rike et Julius, c'est mieux que chez les Ismaéliens.

Quatre des joueurs de notre ligue ont participé cette année à ce tournoi. Il s'agit de David DUPUY et Ivan STAMENOFF d'AUCH, de Olivier LAVOLE de TARBES et du vétéran Mario PARPINEL de LARDENNE. Pour un toulousain, fatigué de l'eau de la Garonne, essayer de gagner quelques bouteilles de Médoc me semble légitime; mais je ne comprends pas que des gersois aillent à la conquête de vin de Bordeaux; ils ont chez eux le Pacherenc de Vic-Bilh que diable; et il faut l'écouler. Etant maigres et efflanqués comme des loups-cerviers, ils n'auraient pas emporté grand chose de toute façon. Par bonheur, ils n'ont rien gagné du tout et c'est mieux ainsi…… Quant à Mario, il devra encore, jusqu'au tournoi de l'an prochain, continuer à boire son eau de la Garonne, filtrée je l'espère…..

Le tournoi a été remporté par le MI allemand **Sebastian SIEBRECHT** avec 9/9 et 1, 5 points d'avance sur le second

Mais assez de vaticinations, passons au résultat final de nos mousquetaires.

Et là, c'est sérieux; voyez plutôt….

Sur 103 participants

Ivan STAMENOF (1820) : 28 ème – **5,5** – **Une demi-perf FIDE à 2137 !!**

Mario PARPINEL (1750) : 44ème - **5** - **Perf de 1836**

David DUPUY (1810) : 61ème – **4** – Perf de 1701 (fera mieux l'an prochain, promis.)

Olivier LAVOLE (1590) 74ème - **3,5** - Perf de 1553

Remarquable résultat pour **Ivan STAMENOFF** et très bon résultat aussi pour **Mario PARPINEL**

Ci-après quelques parties.

David DUPUY (1810)
P. PETERMANS (1973)

Naujac-sur-Mer - 03.07.2001

1.d4 ♘f6 2.♘f3 g6 3.c4 ♗g7 4.♘c3 0–0 5.e4 d6 6.♗e2 e5 7.0–0 ♘c6 8.d5 ♘e7 9.♘e1 ♘d7 10.♘d3 f5 11.f3 f4 12.g4 fxg3 13.hxg3 ♘f6 14.♔g2 ♖f7 15.♖h1 ♕f8 16.c5 a6 17.♗e3 ♔h8 18.♕d2 ♘eg8 19.g4 ♘e8 20.♖h2 ♗h6??

Le bon belge, sans doute buveur de bière denomme Petermans doit supporter moins bien que son adversaire le vin de Bordeaux. Le gersois David DUPUY a un tres bon entrainement a l'Armagnac , Madiran, Gaillac et autres divins breuvages, ce qui facilite son "travail" en Medoc.

21.♗xh6 1–0

Ivan STAMENOFF (1820)
Jacques MARCHAL (1690)

Naujac-sur-Mer - 05.07.2001

1.c4 e5 2.♘c3 f5 3.g3 ♘f6 4.♗g2 ♘c6 5.e3 ♗c5 6.♘ge2 d6 7.0–0 ♗e6?? Perd une piece. 8.b3??

[8.d4 exd4 9.exd4 Les blancs gagnent.]

8...0–0?? 9.d4 exd4 10.exd4 ♗b4 11.d5 ♘e5 12.dxe6 c6 13.♗b2 ♘eg4 14.h3 ♘e5 15.♕c2 ♗c5 16.♘a4 1–0

David DUPUY 1810
F. VREUGDENHIL 2136

Open Naujac/mer 2001

1. d4 d5 2. c4 e5 3. dxe5 d4 4. ♘f3 ♘c6 5. g3 ♗e6 6. ♕a4 ♘ge7 7. ♗g5 h6 8. ♗xe7 ♗xe7 9. a3 ♕d7 10. ♗g2 ♘xe5 11. ♕xd7+ ♘xd7 12. ♘xd4 ♗xc4 13. ♗xb7 ♖b8 14. ♗c6 ♖xb2 15. ♘d2 ♗a6 16. ♘2f3 ♗d6 17. O-O g6 18. ♖fb1 ♖b6 19. ♖xb6 axb6 20. ♘b5 ♔e7 21. ♖d1 ♘b8 22. ♘fd4 ♗xb5 23. ♗xb5 ♗xa3 24. ♘c6+ ♘xc6 25. ♗xc6 ♖d8 26. ♖xd8 ♔xd8 27. e4 f6 28. f3 ♔e7 29. h3 ♔d6 30. ♗d5 ♔c5 31. ♔f2 ♔d4 32. ♗c6 ♗c1 33. f4 g5 34. ♔f3 ♔c5 35. ♗d5 c6 36. ♗a2 ♔d4 37. fxg5 hxg5 38. h4 gxh4 [0:1]

David DUPUY 1810
H.MAIWAD 2013

Open Naujac/mer 2001

1. d4 ♘f6 2. ♘f3 g6 3. c4 ♗g7 4. ♘c3 O-O 5. e4 d6 6. ♗e2 c5 7. O-O cxd4 8. ♘xd4 ♘c6 9. ♗e3 ♗d7 10. f3 ♕b6 11. ♘a4 ♕c7 12. ♘b5 ♕b8 13. c5 dxc5 14. ♘xc5 ♖d8 15. ♕b3 ♗e8 16. ♖fd1 a6 17. ♖xd8 ♘xd8 18. ♘c3 b5 19. ♖d1 ♘c6 20. ♘d5 ♘xd5 21. exd5 ♘e5 22. ♘e4 ♘c4 23. ♗xc4 bxc4 24. ♕xc4 ♕xb2 25. d6 ♗b5

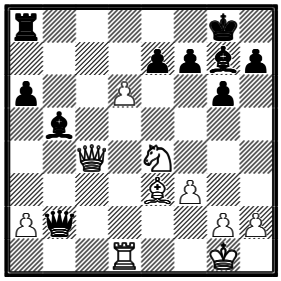

26. d7??

▽26. dxe7! ♗xc4 27. ♖d8+ ♖xd8 28. exd8=♕+ ♗f8 29. ♗h6+–

26... ♗xc4 27. d8=♕+ ♖xd8 28. ♖xd8+ ♗f8 29. ♗h6 ♕b6+ [0:1]

Ivan STAMENOFF 1820
Christian CAMINADE 2145

Open Naujac/mer 2001

c4 e5 2. ♘c3 ♘f6 3. g3 d5 4. cxd5 ♘xd5 5. ♗g2 ♘b6 6. ♘f3 ♘c6 7. O-O ♗e7 8. b3 O-O 9. ♗b2 f5 10. d3 ♗f6 11. ♘d2 ♘d4 12. ♘c4 c6 13. e3 ♘e6 14. ♕c2 ♕c7 15. ♖ad1 f4 16. ♘e4 ♘xc4 17. ♕xc4 b5 18. ♘xf6+ gxf6 19. ♕xc6 ♕xc6 20. ♗xc6 ♖b8 21. exf4 exf4 22. ♖fe1 ♔f7 23. ♖e4 ♗b7 24. ♗xb7 ♖xb7 25. gxf4 ♖d7 26. ♖b4 ♖d5 27. a4 ♖g8+ 28. ♔f1 a6 29. axb5 a5 30. ♖c4 ♖xb5 31. ♗c3 ♖g4 32. ♗d2 ♖g8 33. ♗e3 ♖d8 34. ♔e2 ♖dd5 35. ♖b1 ♖h5 36. ♖h1 ♖xb3 37. ♖a4 ♖d5 38. ♖d1 ♖b2+ 39. ♖d2 ♖b1 40. ♖da2 ♖bb5 41. ♖c2= [½:1/2]

G.MILHAROUX 2046
Ivan STAMENOFF 1820

Open Naujac/mer 2001

1. e4 c5 2. ♘f3 e6 3. c3 d5 4. e5 ♘c6 5. d4 ♕c7 6. ♗e2 ♗d7 7. O-O ♘ge7 8. ♗e3 ♘f5 9. g4 ♘xe3 10. fxe3 h6 11. ♘bd2 ♗e7 12. e4 ♕b6 13. ♕b3 ♕xb3 14. ♘xb3 dxe4 15. ♘fd2 cxd4 16. cxd4 O-O 17. ♘xe4 ♘b4 18. ♖fc1 ♖ac8 19. ♘c3 ♗c6 20. a3 ♘d5

21. ♘a5

21. ♘xd5 ♗xd5 22. ♘c5 b6 23. ♘d7 ♗g5 24. ♖xc8 ♖xc8 25. ♔f1 ♗c6 Les noirs gagnent.

21... ♗g5 22. ♘xd5 ♗xd5 23. ♖c3 ♗d2 24. ♖ac1

24. ♖xc8 ♖xc8

[0:1]

En photo: " L'homme de Naujac" Ivan STAMENOFF

LE CHAMPIONNAT DE PARIS

C'est bien connu: les trois mousquetaires étaient quatre; le bon Alexandre ne savait pas compter. Cette année, au championnat de PARIS, les

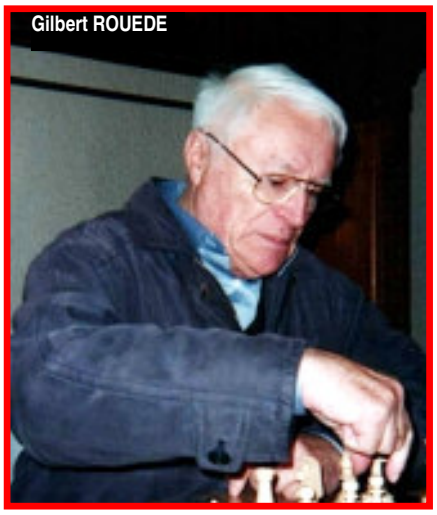
Gilbert ROUEDE

mousquetaires étaient réellement trois: Christian GAYRAUD, Bruno NATALE et moi-même. Trois audacieux venus du fin fond de leur ligue MIDI-PYRENEES pour conquérir la Capitale, mais avec des rapières moins affûtées que celle des héros d'Alexandre DUMAS. Un petit mystère: il y avait aussi quelques autres joueurs licenciés en MIDI-PYRENEES mais qui sont inconnus chez nous. Ce championnat a été remporté par Christian BAUER avec un demi point de plus que le second.

La première journée de mise en route du tournoi fut on ne plus

Bruno NATALE

pagailleuse. Deux heures et demie de retard sur l'horaire prévu. Pointages, repointages, inscriptions jusqu'au delà du raisonnable, j'en passe. Beaucoup étaient fatigués de cette interminable attente avant de commencer. La raison essentielle de cette inorganisation: les responsables n'ont pas appliqué le règlement qu'ils avaient eux-mêmes diffusé. A savoir: clôture impérative des inscriptions à 13H30; les retardataires arrivant passée cette heure entreraient à la ronde 2 avec 0 point. Si ce magnifique règlement avait été respecté, on aurait pu commencer à l'heure prévue: 15H. Mais il fallait sans doute faire du chiffre et du nombre .....Tout cela se passait dans le gymnase CARPENTIER, un espace gigantesque mais, hélas, assez peu aéré, dans une chaleur étouffante. Un autre inconvénient: Pour cette énorme masse de joueurs, les organisateurs affichaient une seule liste d'appariements. Imaginez la cohue et la bousculade devant le tableau d'affichage. Ignorerai-t-on la duplication dans la Capitale?. Mais, ne croyez pas que le reste du tournoi ait été aussi mal organisé. A partir du deuxième jour, tout s'est fort bien déroulé, avec un strict respect des horaires.

4 tournois: Un Open FIDE de 226 joueurs; un Open A de 246 joueurs: un Open B de 192 joueurs; un Open C de 72 joueurs. Soit un total de 736 joueurs. Le rédacteur de'"EUROPE-ECHECS" en a compté 800? A peu de chose près, le même nombre que les deux ou trois années précédentes. Les tournois prévus pour les vétérans et les jeunes sont passés à la trappe.

Dans l'Open A, j'ai eu la surprise de revoir Franck FRAYSSINET, ancien joueur de l'Echiquier Toulousain et membre fugitif du Comité directeur de la ligue il y a quelques années. Il est devenu banlieusard parisien.

Dans l'Open FIDE, nous avons vu opérer quelques ex-toulousains: TOUZANNE; BROCHET; TOULZAC; SANTO-ROMAN. Ce dernier a fini second ex-aequo en nombre de points, mais 12ème après départage. **GR**

CARNET DE ROUTE D'UN ANONYME DE L'OPEN B

Chaleur lourde pour la première ronde à la Halle CARPENTIER, et un début de tournoi qui tarde. Le premier jour est un peu particulier, on arrive tôt pour saluer d'éventuelles connaissances (2H30 d'attente vont y suffire amplement). Venu de banlieue, on a bien étudié son itinéraire pour éviter les embouteillages. Je parle pour ceux qui ont renoncé aux transports en commun. En semaine, l'horaire est tardif et peut vous amener au-delà de minuit, avec un nombre restreint de métros ou RER; alors, on prend le volant au risque d'un "piétinement" crispant pour stationner aux abords de la salle. J'en reparlerai.... Ca y est, c'est parti ! Un coup ça passe, un coup ça casse. Mes collègues de MIDI-PYRENEES font un peu le même parcours, mais avec plus de mérite puisqu'ils jouent au niveau supérieur (Open A), alors que j'espérais un peu moins patauger dans le B. Les jours passent, on a beau varier les sandwiches et les ouvertures, on continue à suer à grosses gouttes pour arracher un point, par-ci par-là. Samedi 28 juillet, avant-dernière ronde, une formalité pour mon adversaire qui me tend un piège au 8ème coup, piège dans lequel je tombe avec une naïveté dont je rougis encore aujourd'hui: don de la dame contre deux cavaliers. Furax, je regagne ma voiture; elle a disparu! Il y a

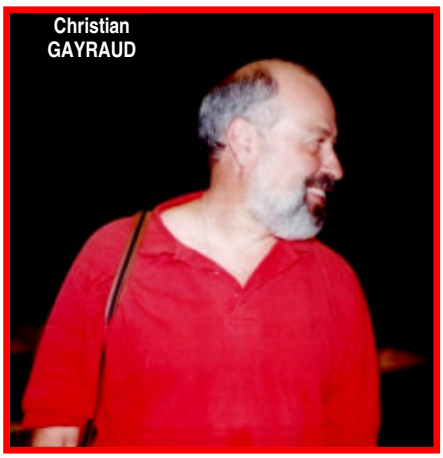
Christian GAYRAUD

des jours comme ça. Certes, j'étais en stationnement interdit, mais pas plus que la quinzaine de véhicules avec lesquels j'étais discrètement aligné, et qui, eux, sont toujours là. Commence alors le parcours du combattant jusqu'à la fourrière de BERCY où je récupère "Titine" contre un chèque; rude journée….

Dimanche, dernière ronde, j'ai renoncé au maillot jaune, mais il me faudrait encore accrocher un point pour approcher la moyenne et éviter une chute vertigineuse dans les profondeurs du classement ELO. Les choses se présentent plutôt bien . A 14 H ma mission est accomplie. Salutations au Président de la ligue. Après un léger casse-croûte et un petit gorgeon de rosé, je reprends le chemin du pays natal

Au volant, on refait son tournoi, on revoit ses adversaires, sympathiques pour la plupart hormis une dame de NEUILLY, bon chic bon genre, qui n'a pas daigné me reconnaître alors que je l'avais déjà rencontrée l'année dernière. A la fin de la partie, dépitée par une nouvelle défaite, elle remet rageusement les pièces sur l'échiquier en me lançant "Vous vous en sortez bien" avant de tourner les talons. Malgré quelques déconvenues, et ne serait-ce que pour entretenir l'espoir de faire mordre la poussière une troisième fois à "ma" parisienne, j'ai tout de même bien envie de revenir en 2002 . **[Christian GAYRAUD]**

GAYRAUD Christian 1550
MACKAY 1470

1. e4 c5 2. d4 cxd4 3. c3 dxc3 4. ♘xc3 ♘c6 5. ♘f3 e6 6. ♗c4 ♕c7 7. O-O ♘f6 8. ♕e2 ♘g4

Sans trop réfléchir, pour repousser le cavalier aventureux, je joue

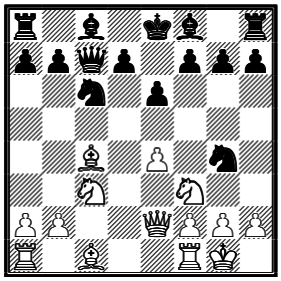

9. h3??

9. ♘b5 ♕b8 10. h3±

9... ♘d4

Le cavalier attaque la dame. Mon cavalier en f3 ne peut le prendre sous peine de mat. L'horreur. Il ne reste plus qu'à prendre le cavalier en g4. Mais, évidemment, à partir d'ici la partie est perdue. Mais un gambit Morra peut aussi se gagner: voir partie suivante. **[0:1]**

GAYRAUD Christian 1550
MACE Sébastien 1390

1. e4 c5 2. d4 cxd4 3. c3 dxc3 4. ♘xc3 ♘c6 5. ♘f3 e6 6. ♗c4 a6 7. O-O ♘f6 8. ♕e2 ♗e7 9. ♖d1 O-O 10. e5 ♘g4

Mauvais coup; le cavalier n'ayant plus que h6 avec une colonne "g" ouverte pour les blancs en face du roi adverse à découvert (Après la prise par le fou)

11. h3 ♘h6 12. ♗xh6 gxh6 13. ♕e3 ♕a5 14. ♖e1 f6 15. ♕xh6

Le moment de s'installer semble venu.

15... ♘xe5 16. ♘xe5 fxe5 17. ♖e3

L'attaque se précise.

17... ♔h8

Courage, fuyons!

18. ♗d3

Lui aussi veut participer à la fête.

18... ♖f7

Seul coup.

19. ♖g3

C'est parti!

19... ♗f8 20. ♕h5 ♖e7 21. ♖e1

[Ca va faire du monde!]

21... d6 22. ♖e4 *[La fête continue.}*

22... ♕c7

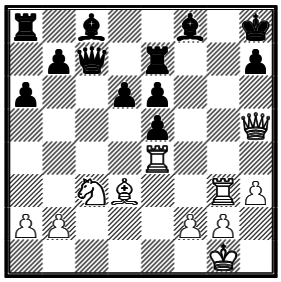

23. ♖f3

Les blancs laissent échapper la belle variante: 23. ♖eg4 ♖g7 24. ♕xh7+!! ♖xh7 25. ♖g8# [RR]

23... ♕d8 24. ♖h4 ♕e8 25. ♗g6

25. ♕xe8 ♖xe8 26. ♖xh7+ ♔g8 27. ♖g3+ ♗g7 28. ♖gxg7+ ♔f8 29. ♖f7+ ♔g8 30. ♘e4 et mat suit.

25... ♕d8 26. ♗xh7 [1:0]

Résultat final: 126ème / 192
4 points – Perf de 1391

ROUEDE Gilbert 1810
DEBRAY Christopher 2020

1. e4 e5 2. ♘f3 ♘c6 3. ♗c4 ♘f6 4. d3 ♗c5 5. c3 d6 6. O-O O-O 7. d4 exd4 8. cxd4 ♗b6 9. d5 ♘e5 10. ♘xe5 dxe5 11. ♘c3 h6 12. h3 ♕e7 13. ♕e2 ♖d8 14. ♔h1 ♗d7 15. f4 ♗d4 16. fxe5 ♗xe5 17. ♗f4 ♗xc3 18. bxc3 ♕xe4 19. ♕xe4 ♘xe4 20. ♖ae1 ♖e8 21. ♗b3 c6 22. dxc6 ♗xc6 23. ♔g1 ♖ad8 24. ♗e3 ♗d5 25. c4 ♗e6 26. ♗xa7 ♘d2 27. ♖f4 g5 28. ♖d4 ♖xd4 29. ♗xd4 ♖c8 30. ♗f6 ♗xc4 31. ♗d1 ♗xa2 32. ♗g4 ♖a8 33. ♖e2 ♘b3 34. ♗f3 ♘c5 35. ♗e7 ♘e6 36. ♗xb7 ♖b8 37. ♗e4 ♗b1 38. ♗d6 ♖b6 39. ♗e5 ♗xe4 40. ♖xe4 f5 41. ♖c4 ♔f7 42. ♖a4 ♔g6 43. ♔f2 ♘c5 44. ♖a3 f4 45. ♗d4 ♘e4+ 46. ♔e2 ♖d6 47. ♖a4 h5 48. ♔f3 ♘d2+ 49. ♔e2 ♘b3 50. ♗c3 ♖c6 51. ♗b4 ♖c2+ 52. ♔f1 ♖c4 53. ♖a6+ ♔f5 54. ♗a3 g4 55. hxg4+ hxg4 56. ♖a8 ♘d4 57. ♗b2 ♘c2 58. ♖f8+ ♔g5 59. ♗c1 ♘b4 60. ♗d2 ♖d4 61. ♖g8+ ♔f5 62. ♖f8+ ♔g5 63. ♖g8+ ♔h4 64. ♗c3 ♖e4 65. ♗e1+ ♖xe1+ 66. ♔xe1 ♔g3 67. ♔f1 ♘c2 68. ♔g1 ♘e3 69. ♖g7

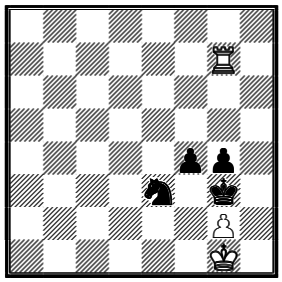

69... ♘f5 [0 – 1]

Les blancs perdent au temps, ayant oublié la pendule pendant une bonne dizaine de minutes. La position est nulle.

69... ♘xg2 70. ♖xg4+ ♔xg4 71. ♔xg2 f3+ 72. ♔f2 ♔f4 73. ♔f1 ♔e3 74. ♔e1=

A noter que Christophe DEBRAY, mon premier adversaire, a gagné le tournoi A avec un demi point d'avance sur le second.

HARDY Alain 1710
ROUEDE Gilbert 1810

1. d4 d5 2. ♘f3 ♘f6 3. c4 c6 4. ♘c3 e6 5. e3 ♘bd7 6. ♗d3 dxc4 7. ♗xc4 b5 8. ♗d3 ♗b7 9. O-O ♗e7 10. ♕e2 a6 11. e4 O-O 12. e5 ♘e8 13. ♕e4 g6 14. h4 ♖b8 15. h5 ♘g7 16. ♗h6 ♖e8 17. hxg6 hxg6 18. ♕g4 ♘f8 19. ♗xg7 ♔xg7 20. ♘e4 c5 21. ♘xc5 ♗xc5 22. dxc5 ♕xd3 23. ♖fd1 ♗xf3 24. ♕xf3 ♕xf3 25. gxf3 ♖bc8 26. b4 ♖c6 27. ♖d6 ♖ec8 28. ♖ad1 g5 29. ♖xc6 ♖xc6 30. ♖d6 ♖c8 31. ♖xa6 ♘d7 32. ♔f1 ♘xe5 33. ♖b6 ♖a8 34. c6 ♖xa2 35. c7 ♖c2 36. ♖xb5

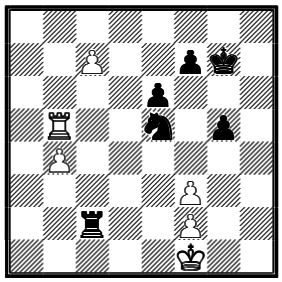

36... ♖xc7 ??

36... ♘g6 contrôlant la case c8 après ♘e2 était gagnant. Mais je n'ai pas vu ce coup malgré une bonne dizaine de minutes de "réflexion"!

Quelle tristesse.

37. ♖b7 ♘f4 38. ♔e1 ♘d5 39. b5−+
37. ♖xe5
J'accepte la nulle proposée par mon adversaire.....

ROUEDE Gilbert 1810
FORTIER 1610

1. e4 c5 2. ♘f3 ♘c6 3. d4 cxd4 4. ♘xd4 e6 5. ♗e3 ♘f6 6. f3 ♗e7 7. ♘c3 O-O 8. ♗c4 a6 9. a4 ♕c7 10. ♕e2 ♗b4 11. ♗a2 ♗xc3+ 12. bxc3 ♕a5 13. ♕d2 ♘xd4 14. cxd4 ♕xa4 15. O-O ♕c6 16. c4 b5 17. e5 ♘e8 18. d5 ♕b7 19. ♗c5 ♘c7 20. ♗xf8 ♔xf8 21. d6 ♘e8 22. c5 ♕c6 23. ♖ac1 ♗b7 24. ♗b1 ♔g8 25. h4 ♕d5 26. ♕e3 f5 27. ♖fd1 ♕c6 28. h5 a5 29. ♗a2 ♖d8 30. ♕g5 ♕c8 31. ♕e7 ♗c6 32. ♖d4 b4 33. g4 ♗xf3 34. gxf5 ♕b8 35. fxe6 b3 36. ♕f7+ ♔h8! 37. ♕f8# [1:0]

Cette partie m'a été comptée perdue par l'arbitre, malgré des feuilles de parties ne présentant aucune ambiguïté. Une erreur de saisie. Mais ce qui est anormal, c'est que malgré mes réclamations, le classement n'a pas été rectifié. C'est bien connu : les arbitres parisiens sont infaillibles. J'ai donc perdu cette partie, l'arbitre l'a dit .... Circulez

SAINT AFFRIQUE

C'est le plus champêtre des tournois d'échecs de France avec celui de CHANAC (non homologué) son voisin. L'âme, le créateur, l'organisateur de ce tournoi est l'ami André HERRERO. Paysages magnifiques, belles ballades (les amateurs de dolmens seront à la fête) abbaye de SILVANES, les gorges de la DOURBIE, de la JONTE, et ..... j'allais oublier: le roquefort et les échecs. Depuis quelques années, le nombre de participants tourne autour de 200 avec un pic de 230 il y a trois ans. Ce tournoi se joue en même temps que le Championnat de PARIS. Mais il n'y a aucun dommage pour l'un ou l'autre en ce qui concerne la participation.

198 participants. **32** joueurs de notre ligue

Voici les résultats de tous nos représentants avec leur classement dans l'Open (Sur 198 classés)

14	**BRICARD Emmanuel**	2445	**6,5**	2418
17	**PLANELL Eric**	2220	**6,5**	2333
26	**VAN ELST Andreas**	2310	**6**	2198
45	**DUCRET Thomas**	2209	**5,5**	2173
52	**VILLALONGUE Tristan**	1950	**5,5**	2213
53	**BEAURAIN Jerome**	1920	**5,5**	2062
89	**TANGUY Fabien**	1910	**4,5**	1944
90	**ESCURAS Robert**	1770	**4,5**	1875
91	**DELHOM Raoul**	1740	**4,5**	1766
93	**CARRIERE Jean-Philippe**	1860	**4,5**	1950
95	**BAUMANN Benjamin**	1850	**4,5**	1762
97	**BOUTHIER Jacques**	1890	**4,5**	1914
100	**BEAURAIN Louis**	1830	**4,5**	1842
110	**CWIEK Loic**	1680	**4,5**	1627
115	**LUIS Henri**	1800	**4**	1749
117	**BLUET Frederic**	1580	**4**	1722

119	**MOURGUES Joelle**	1880	**4**	1705
124	**GAYRAL Alexis**	1590	**4**	1751
129	**AUGE Jean**	1760	**4**	1530
140	**FAVREAU Maxime**	1330	**4**	1550
143	**SERRES Olivier**	1230	**4**	1348
155	**DE BARALLE Michel**	1560	**3,5**	1597
158	**DERICQUEBOURG Baptiste**	1320	**3,5**	1494
163	**POUSSY Daniel**	1370	**3**	1362
167	**CHORAZY Andre**	1640	**3**	1481
174	**CHAUMETON Florian**	1190	**3**	1445
175	**CWIEK Perrine**	1260	**3**	1259
176	**ROUVIERES Thomas**	1180	**3**	1325
183	**MOLINIER Bastien**	1099	**2,5**	1244
184	**CARLES Julien**	1199	**2,5**	1205
190	**JACQUINET Florian**	1099	**2**	1222
197	**BATATIA Ismael**	1099	**1**	1099

Le tournoi a été gagné par le GMI bulgare **Milko POPCHEV** (2447) devant le MI algérien **Amien RIZOUK** (2442).Tous deux terminent ensemble avec 7,5/9.
Une surprise: Le GMI Jean-Marc DEGRAEVE, meilleur Elo du tournoi avec 2602, termine 21ème, ayant perdu ses deux dernières parties.
La meilleure "Différence Elo" a été réalisée par **Tristan VILLALONGUE** de l'Echiquier Toulousain: Perf de 2213 alors que son Elo est 1950 (+263). Il est suivi par des jeunes: Florian CHAUMETON Elo de 1190 et Perf de 1445 (+255) Maxime FAVREAU de CONDOM: Elo de 1330 et Perf de 1550 (+220); Alexis GAYRAL du cercle de RODEZ: Perf de 1751 alors que son ELO est 1590 (+161) ; Jérôme BEAURAIN de CONDON: Elo de 1920 et Perf de 2062 (+142); Frédéric BLUET de CAHORS Elo de 1580 et perf de 1722 (+142)

DIAKONOV (2053)
BOUTHIER Jacques (1890)
St-Affrique (5) -24.07.2001

1.d4 d5 2.♘f3 c6 3.c4 e6 4.e3 ♘f6 5.♗d3 ♘bd7 6.♘bd2 ♗d6 7.b3
Je pensais que b3 était une erreur, permettant aux noirs d'égaliser facilement par e5. En fait mon adversaire m'expliqua qu'il s''était trompé, que normalement il différait le coup c4, b3 prenant alors une toute autre valeur...Quelle ne fut pas ma surprise quand Fritz m'a trouvé une partie qui s'est jouée ainsi jusqu'au douzième coup!

7...e5 8.dxe5 ♘xe5 9.♘xe5 ♗xe5 10.♖b1 ♗g4 11.f3 ♗h5 12.0–0 ♗g6N
C'est mon Fritz5 qui qualifie ce coup de nouveauté, il semble que je puisse prendre la nulle par 12...Dd6. Mais de nulle je ne voulions point, sapristi. [12...£d6 13.g3 ¥xg3 14.hxg3 £xg3+ ½–½ Feldman,S-Fernandez,D/North Bay op 1998/EXT 99]
13.♕c2 ♗xd3 14.♕xd3 0–0 15.f4 ♗c7 16.c5
Les blancs mettent tous leurs pions sur noir, rendant mon fou monstrueux. il s'agissait bien évidemment de limiter l'action de mes pièces et tenter une attaque de mat. La suite de la partie montrera que c'était une idée erronée.

16...♖e8
La pression sur les faiblesses des blancs commence.(trop facile...)
17.♗b2 ♘e4
'le cavalier est le cavalier!' (Ce commentaire est de l'inimitable Fritz)
18.♕d4 f6 19.♘f3 *[19.♖fd1!?∓]* **19...♕e7 20.b4 b6 21.♖bc1 bxc5 22.bxc5 ♖ab8 23.♖c2 ♗a5 24.♗a3 ♖b5** [24...♖b7 25.♕a4 ♕c7 26.♘d4 ♗d2 27.♗c1 ♗b4 28.♕xc6 ♕xc6 29.♘xc6 ♗xc5 (Fritz)] **25.♖fc1 ♖eb8 26.♕a4 ♘d2 27.♔f2** *[27.e4; 27.♘d4? ♕xe3+*

28.♔h1 ♕xf4–+] 27...♘c4 28.♖xc4 dxc4 29.♘d4 ♗d2 30.♕xc4+ ♔h8 31.♘f5 ♕d7 32.♘d6 ♗xc1 *C'est seulement maintenant que mon adversaire se rend compte que que sur Cf7, je jouais simplement Dxf7 suivi de Fxa3, avec 3 pièces pour la dame, dans une position intenable pour les blancs...* 33.♗xc1 g6 34.h3?–+ *[∆34.♘xb5 ♖xb5 35.e4∓]* 34...♔g7∓ *[∆34...♖b4 et les noirs est sur le chemin du succès 35.♕c2 ♖b1–+]* 35.♔f3?–+ *[∆35.♘xb5 ♖xb5 36.a4∓]* 35...♖5b7∓ *[∆35...♖b4 J'attendais bêtement que les noirs me reprennent une qualité, à la suite de quoi la qualité restante aurait fait la différence. Les blancs eux voulaient conserver leur cavalier en d6. 36.♕c2 ♖b1–+]* 36.♗d2–+ *[36.♘xb7!? ♕d1+ 37.♔f2 ♖xb7 38.♕c3∓]* 36...♖f8∓ *[36...♖b2 37.♗c3 ♖b1∓]* 37.♗c3–+ *[37.♘xb7!? ♕xb7 38.♗c3∓]* 37...♖bb8 38.g4 h5∓ *[38...h6!?∓]* 39.♔g3?–+ *[∆39.f5!?∓ (fritz)]* 39...hxg4 40.hxg4 ♔h7∓ *[∆40...♖b1!? 41.f5 ♖h1–+]* 41.♕e4 ♖be8 42.♕h1+ ♔g8 43.♗d4∓ *[43.♘xe8 ♖xe8 44.♗d4 ♖e7∓]* 43...♖e6 44.♕b1–+ *[44.g5!?∓]* 44...♔h7∓ *[∆44...f5–+ Le coup que je n'ai pas joué parce que mon idée première avait été de jouer 44...Dh7? et que c'est au tout dernier moment que je me suis rendu compte que 45.Db3 gagnait immédiatement! 45.♕b3 (45.♕h1 ♕h7 46.♕f3 a5) 45...a5 46.e4 a4 47.♕c4 ♔h7–+]* 45.♕h1+ *Effrayé par le coup horrible que j'avais failli jouer le coup d'avant, j'acceptais la proposition de nulle de mon adversaire... Mais comment faire nulle avec deux qualités de plus!?* ½ **[J. BOUTHIER]**

EVEN 2030
LUIS Henri 1800

1. e4 c5 2. d4 cd 3. c3 dc 4. ♘xc3 ♘c6 5. ♗c4 e6 6. ♘f3 ♗b4 7. O-O ♘ge7 8. e5 a6 9. ♘e4 O-O 10. a3 ♗a5 11. b4 ♗c7 12. ♗b2 b5 13. ♗a2 ♘f5 14. ♖c1 ♗b7 15. ♘c5 ♗c8 16. ♕e2 ♘ce7 17. ♖fd1 ♘g6 18. ♖d2 ♖a7 19. ♖cd1 ♗b8 20. g3 ♕e7 21. h4 ♖d8 22. h5 ♘f8 23. ♗b1 ♖c7 24. ♗e4 ♗a7 25. ♘b3 ♘xg3 26. ♕d3 ♘xe4 27. ♕xe4 ♗b7 28. ♕g4 *Sur ce, l'ami LUIS perd la partie puisque le résultat est 1-0. Comment peut-il perdre? Sa position est largement gagnante. Ce sont les mystères de ST AFFRIQUE . Il avait sans doute une digestion difficile.....* [1:0]

GAYRAL Alexis 1590
DUBOIS V. 1780
ST AFFRIQUE - R8

1.e4 e5 2.♘f3 ♘c6 3.d4 exd4 *Une écossaise* 4.♗c4 *Les blancs auraient pu récupérer de suite* 4...♘f6 5.0–0 ♗e7 *Les noirs jouent cela pour éviter les clouages et menacer e4* 6.e5 ♘g4 7.♖e1 d6 *Pour éviter h3, car alors on aurait ♘h6suivi de ♗x♘.* 8.♗f4 0–0 9.♕d3 dxe5 *Les noirs échangent tout et se retrouvent avec un pion de plus et la paire de fous au centre.* 10.♗xe5 ♘cxe5 11.♘xe5 ♘xe5 12.♖xe5 ♗f6 *Pour chasser la tour et protéger "d4"* 13.♖h5 g6 *Evite le mat, chasse la tour, donne une case au fou.* 14.♖b5 c6 15.♖b3 L'erreur fatale 15...b5 16.♗xb5 cxb5 17.♕xb5 ♗e6 18.♖g3 ♖b8 19.♕c5 ♖xb2 20.♘d2 ♕b6 21.♕h5 ♖xc2 22.♘e4 ♗g7 23.♕h4 ♖xa2 24.♖f1 ♖b2 25.♘g5 h5 26.♘e4 ♖b1 27.♘f6+ ♔h8 28.♘xh5 ♖xf1+ 29.♔xf1 ♗c4+ 30.♔e1 gxh5 31.♕xh5+ ♕h6 32.♕c5 ♕c1# 0–1 **[Commentaires de Alexis Gayral]**

BEAURAIN Louis 1830
BOUGUERRA Taïeb 2090
ST AFFRIQUE- RX

1.d4 ♘f6 2.♘f3 d6 3.♗f4 c5 4.c3 ♗f5 5.dxc5 e5 6.♗g5 ♘c6 7.cxd6 ♗xd6 8.♘bd2 ♕c7 9.♗xf6 gxf6 10.e4 ♗g4 11.h3 ♗e6 12.♗c4 ♗d7 13.♗d5 ♖g8 14.♘c4 *Je menace: ♘xd6 et si ♕xd6, alors ♗xf7+ avec gain de la dame.* 14...♗c5 15.♗xf7+ ♔xf7 16.♕d5+ ♗e6 17.♕xc5 ♖ad8 18.♖d1 ♖xd1+ 19.♔xd1 ♖d8+ 20.♔c2 b6 21.♘cxe5+? *Mon adversaire joue très vite depuis le début et par manque d'expérience due à ma jeunesse je tombe dans le piège en jouant ausi trop vite. Naturellement: 21.♕xc6! ♕xc6 22.♘cxe5+ fxe5 23.♘xe5 ♔f8 et ♘xc6.* 21...fxe5 22.♘xe5+? *Toujours: ♕xc6 etc* .... 22...♕xe5 23.♕xc6 ♕d6 24.♕xd6 ♖xd6 25.b4 ♗c4 26.f3 ♔f6 27.♖e1 ♔g5 28.g3 ♖d3 29.f4+ ♔f6 30.♖g1 ♖e3 31.e5+ ♔f5 32.♖g2 ♔e4 33.♖d2 b5 34.a4 *Après avoir raté la victoire en 21 coups, je me sens très mal et j'envisage quelque arnaque.* 34...a6 35.♖d4+ ♔f5 36.g4+ ♔g6 37.♖d6+ ♔f7 38.♖xa6 ♖xh3 39.♖f6+ ♔e7 40.axb5 ♗xb5 41.♖b6 ♗c4 42.f5 ♗d5 43.♖d6 ♗c4 44.♖c6 ♖h2+ 45.♔c1 ♗d3 46.f6+ ♔f7 47.g5 ♗f5 48.b5 ♖e2 49.♖c7+ ♔f8 50.♖c5 ♖g2 51.b6 ♖c2+ 52.♔d1 ♖b2 53.♖c6 ♗e4 54.♖c8+ ♔f7 55.♖c7+ ♔g6 56.f7 ♔g7 57.e6 ♖xb6 58.♖c8 ♖b1+ 59.♔d2 ♖f1 60.♖g8# **Moralité: Il ne faut pas rater les coups gagnants; en effet, je suis arrivé en retard à l'apéro et ça, à ST AFFRIQUE, il ne faut pas le rater!!** 1–0 **[Commentaires de Louis BEAURAIN]**

BAUMANN Benjamin 1850
LIEVENS F. 2070
ST AFFRIQUE 2001

1.d4 d5 2.♗g5 ♘f6 3.♗xf6 gxf6 4.c4 c6 5.cxd5 cxd5 6.♘c3 ♘c6 7.e3 ♗g7 8.♗d3 ♗e6 9.♘ge2 ♕d7 10.♖c1 ♗f5 11.♗xf5 ♕xf5 12.♕b3 0–0–0 13.♘a4 ♖d7 14.♘c5 ♖c7 15.♘xb7 ♖xb7 16.♖xc6+ ♔b8 17.♕c2 ♕d7 18.♔d2 e5 19.♖c1 f5 20.f4 exd4 21.♘xd4 ♖e8 22.a4 a6 23.b3 ♗f8 24.♖xa6 ♗b4+ 25.♔e2 ♖xe3+ 26.♔xe3 ♕e7+ 27.♔f3 1–0

TANGUY Fabien 1910
HOWELL David 2170
ST AFFRIQUE 2001

1.c4 e5 2.♘c3 ♘c6 3.g3 g6 4.♗g2 ♗g7 5.♘f3 d6 6.d3 f5 7.e4 ♘f6 8.♗g5 h6 9.♗xf6 ♕xf6 10.♘d5 ♕f7 11.♘h4 0–0 12.0–0 f4 13.b4 ♔h7 14.b5 ♘d4 15.♘f3 ♘e6 16.♗h3 ♘c5 17.♗xc8 ♖axc8 18.♖b1 g5 19.d4 ♘e6 20.dxe5 dxe5 21.♖b3 c6 22.bxc6 bxc6 23.♘b4 ♘c5 24.♖c3 ♘xe4 25.♕c2 ♕f5 26.♖a3 ♖c7 27.♖e1 ♘d6 28.♕xf5+ ♖xf5 29.g4 ♖f8 30.c5 ♘b5 31.♖a6 ♖fc8 32.♔f1 ♘d4 33.♘xd4 exd4 34.♖e6 ♗f8 35.♘xc6 ♗xc5 36.♘e5 ♗b6 37.a4 ♖c5 38.♖e7+ ♔g8 39.♘d7 ♖c1+ 40.♔g2 ♖1c6 41.a5 ♗c5 42.♘xc5 ♖xc5 43.♖axa7 ♖d8 44.♖g7+ ♔h8 45.♖h7+ ♔g8 46.♖ag7+ ♔f8 47.♖b7 ♔g8 48.a6 d3 49.a7 d2 50.♖bg7+ ♔f8 51.♖d7 f3+ 52.♔g3 1–0

DEGRAEVE Jean-Marc 2602
PLANELL Eric 2220
ST AFFRIQUE 2001

1.e4 c5 2.♘f3 d6 3.d4 cxd4 4.♕xd4 ♘c6 5.♗b5 ♗d7 6.♗xc6 ♗xc6 7.♘c3 ♘f6 8.♗g5 ♘d7 9.0–0–0 ♕b6 10.♕d2 ♕a5 11.♔b1 ♘b6 12.♕d3 ♖c8 13.♖he1 ♘a4 14.♘xa4 ♗xa4 15.b3 ♗b5 16.c4 ♗d7 17.e5 g6 18.exd6 ♗f5 19.d7+ ♔d8 20.dxc8♕+ ♔xc8 21.♖e4 ♗g7 22.♗c1 ♕c3 23.♕xc3 ♗xc3 24.♘g5 1–0

RUCH Bernard 2040
ESCURAS Robert 1770
ST AFFRIQUE 2001

1.d4 ♘f6 2.♗g5 ♘e4 3.♗f4 c5 4.♕d3 d5 5.♗xb8 ♕a5+ 6.c3 ♖xb8 7.e3 ♗d7 8.f3 ♘f6 9.♘d2 e6 10.♗e2 ♗e7 11.♘h3 0–0 12.0–0 b5 13.dxc5 b4 14.♘b3 ♕c7 15.cxb4 ♖xb4 16.♖fc1 e5 17.♕c3 ♖fb8 18.♘f2 ♗f5 19.g4 ♗g6 20.h3 d4 21.exd4 exd4 22.♕d2 ♕g3+ 23.♔f1 ♘d5 24.♘xd4 ♘f4 25.b3 ♗h4 26.♗c4 ♖e8 27.♘h1 ♕xh3+ 28.♔g1 ♗g3 29.♘xg3 ♕xg3+ 30.♔h1 ♖e2 31.♕xe2 ♘xe2 32.♗xe2 ♖xd4 33.c6 ♖xg4 0–1

EVENS 2030
DUCRET 2209
ST AFFRIQUE 2001

1.e4 c5 2.c3 e6 3.d4 d5 4.exd5 exd5 5.♘f3 ♘c6 6.♗b5 ♗d6 7.0–0 ♘ge7 8.♘bd2 0–0 9.dxc5 ♗xc5 10.♘b3 ♗b6 *10....♗d6* 11.♘bd4 *11.♖e1! ♕d6 12.♗e3* 11...♗g4 12.♕d3 *12.♕a4!? ♗d7* 12...♕d6 13.♗g5 ♗c7 14.♗xc6!? ♗xf3□ *14....♘xc6 15.♘b5 ; 14.....bxc6 15.♗xe7 ♕xe7 16.♘xc6 ♕d6 17.♕xd5! net avantage aux blancs* 15.♘xf3 bxc6÷ 16.c4?! *Meilleur: 16.♗h4* 16...♘g6! 17.♖fe1 h6∓ 18.♗d2 ♘h4 19.cxd5? *19h3? ♘xf3+ 20.♕xf3 ♕h2+ 21.♔f1 ♖fe8; 19.g3? dxc4! ; 19.♘e5 ♖fe8 avantage noir* 19...♘xf3+ 20.♕xf3 ♕xh2+ 21.♔f1 cxd5 *Les noirs ont un bel avantage* 22.g3 ♕h3+ 23.♔g1 ♗b6 24.♗b4 ♖fe8 25.♕xd5?? ♕xg3+ 26.♕g2 ♗xf2+ **[Analyse de Th. DUCRET]** 0–1

LE CHAMPIONNAT DE FRANCE

Par Patrick MOULIE

Organisé de main de maître par une petite équipe soudée (Le club "Réciproque-Echecs" est une jeune association créée il y a quelques années à peine) le championnat de Marseille a battu de nouveaux records. Record de participation : presque cent joueurs de plus qu'à Besançon, le précédent record; record de notre champion national Etienne BACROT, le premier à gagner le titre trois fois consécutivement. Ce fut aussi avec Lautier (2675), Bacrot, Bauer et les autres le plus fort national de tous les temps. Andreï Sokolov, ex- numéro 3 mondial n'a pas eu plus de succès dans la course au titre national que l'ex champion du monde Spassky qui avait échoué à Montpellier en 1991. Le plus fort Elo, Joël Lautier n'a pas prouvé qu'il était le plus fort devant l'échiquier. Un Kortchnoï aurait gagné sans peine, car il est pétri des qualités de lutteur requises. **[C'est à voir…NDLR}**

Dans 'L'Accession" nous eûmes le plaisir de voir deux toulousains sur le podium: Emmanuel Bricard, champion de France en 1993, vainqueur du tournoi, retrouve donc le national. En revanche, le triple champion de France (90; 91; 94) Marc Santo-Roman qui finit troisième ne retrouvera pas le "paradis" et devra rester au "Purgatoire" un an de plus. A remarquer que, cette année, pas un toulousain ne disputait le National , ce qui est rare; David Marciano ayant préféré déclarer forfait. Akkhavanh VILAISARN, le souriant CEITien termine à la 80ème place.

Dans l'Open VETERANS, Volodia Vaisman , comme d'habitude vainquit sans péril et triompha sans gloire (plus de 200 points Elo d'écart avec son plus proche poursuivant). Roger Ferry, lui, à 70 ans jouait l'accession et corrigeait quelques petits jeunes à plus de 2200. Dans cet open évoluaient deux joueurs de MP: Raoul Delhom et Gilles LUNEAU. M. LUNEAU attend impatiemment mon article pour vérifier si la dose de venin que j'aurais instillée sous ma plume atteindra celle quasiment létale de l'an dernier au championnat de Vichy. Je dois à la vérité de dire qu'ici, les prix de consommations étaient raisonnables sur le lieu du tournoi. Malgré tout le mal que je pourrais penser des marseillais et de la Canne(ette de) bière, il m'est impossible de dire qu'ils nous ont escagassés. J'ai trouvé des petits restos où on pouvait manger un couscous royal pour 30F, honnêtement, je ne peux pester après les marseillais. Deux autres vétérans jouaient l'open B: Jean Augé, champion vétéran de ligue et René Landes

Dans **l'open A** quelques toulousains: Relea, Constantin, Villalongue ont bataillé ferme. Des trois, c'est David Constantin du Ceit qui a le mieux tiré son épingle du jeu, terminant à la 10ème place , réalisant une perf de 2225. Nicolas Reléa et Tristan Villalongue , tous deux de l'Echiquier Toulousain, ont eux aussi réalisé des "perfs" très supérieurs à leur Elo.

Dans l'Open B, à part les deux vétérans mentionnés, Eric CASSAM-CHENAI remporte un prix et les félicitations du rédacteur de ces notes auxquelles se joindront celles de ses amis dans toute la ligue. Je manque de place pour évoquer tous les autres, y compris ceux de l'Open C. Qu'ils me pardonnent.

L'ensemble des joueurs de Midi-Pyrénées de Emmanuel Bricard à Perrine Cwiek comptait 26 éléments dont 16 ou 17 du CEIT, le club le plus dynamique et le plus professionnel de la région. Pas un bigourdan, pas un ariégeois, pas un aveyronnais; un seul tarnais, un seul Tarn et garonnais. Les trois gersois présents: Mmes Patétif mère et fille et moi-même ne sont plus de vrais gersois. L'assimilation Ligue = Haute Garonne est presque totale. Heureusement que d'autres ligues sont plus dynamiques que la nôtre (La délégation martiniquaise était de 36 joueurs!!), sinon, ce n'est pas cette année que le record aurait été battu.

TOUR	CLT		NOM et PRENOM	ELO	Pts	PRF
ACC	1	139	BRICARD Emmanuel	2445	9	2609
ACC	28	139	VAN ELST Andréas	2310	6,5	2346
ACC	80	139	VILAISARN Akkhavanh	2152	5,5	2231
ACC	135	139	DANET Brieuc	2150	3	2051
A	10	311	CONSTANTIN David	2087	8	2225
A	59	311	RELEA Nicolas	2030	6,5	2173
A	181	311	VILLALONGUE Tristan	1950	5	2046
B	8	258	CASSAM-CHENAI Eric	1900	8	2001
B	51	258	FAURE Nicolas	1750	7	1813
B	88	258	PORTELLI Richard	1800	6	1788
B	91	258	AUGE Jean	1760	6	1862
B	124	258	BOUHANA Paul-Alexandre	1690	5,5	1830
B	149	258	ESCAFRE Stéphane	1840	5	1702
B	157	258	CARIVENC Thierry	1680	5	1754

TOUR	CLT		NOM et PRENOM	ELO	Pts	PRF
B	160	258	BOUHANA Marie	1700	5	1754
B	180	258	BRETHES François	1660	4,5	1755
B	209	258	CWIEK Loïc	1680	4	1677
B	220	258	LEVITT Olivier	1510	4	1608
B	241	258	LANDES René	1540	3	1544
B	250	258	PATETIF Dyanna	1420	2,5	1364
B	253	258	HAUVEL Emmanuel	1340	1,5	1142
C	171	293	LAFUMA Antoine	1570	5	1402
C	186	293	PATETIF Francine	1499	5	1378
C	203	293	LENOIR Patrice	1400	4,5	1358
C	211	293	CWIEK Perrine	1260	4,5	1421
VET	26	86	LUNEAU Gilles	1780	6	1877
VET	34	86	DELHOM Raoul	1740	6	1640

SANTO-ROMAN Marc (2426)
VAN ELST Andréas (2310)
Accesion – Marseille 2001

1.e4 c5 2.♘f3 e6 3.d4 cxd4 4.♘xd4 a6 5.♗d3 ♘f6 6.0–0 ♕c7 7.c4 ♘c6 8.♘xc6 dxc6 9.f4 ♗c5+ 10.♔h1 e5 11.f5 h5 12.♘c3 ♘g4 13.♕f3 ♕d8 14.♕g3 ♗f2 15.♕h3 ♗e3 16.♗xe3 ♕xd3 17.♗b6 ♕xc4 18.♖ad1 ♗d7

19.b3 ♕b4 20.♘a4 ♖c8 21.♕d3 ♘f6 22.♗c5 ♕xe4 23.♕d6 1–0

OLIVIER J. (2393)
VAN ELST Andreas (2310)
Accesion – Marseille 2001

1.e4 c5 2.♘f3 e6 3.d4 cxd4 4.♘xd4 a6 5.♗d3 ♘f6 6.0–0 ♕c7 7.♕e2 d6 8.c4 g6 9.b3 ♗g7 10.♗b2 0–0 11.♘d2 ♘bd7 12.♖ac1 b6 13.♘4f3 ♗b7 14.♖fd1 ♖ad8 15.♗b1 ♕b8 16.h3 ♕a8 17.♖e1 e5 18.b4 ♘h5 19.♕d3 ♘f4 20.♕b3 ♔h8 21.♘f1 f5 22.♘g3 ♘f6 23.♘d2 h5 24.f3 h4 25.♘e2 ♘xe2+ 26.♖xe2 ♘h5 27.♘f1 ♘f4 28.♖ee1 ♖d7 29.♔h2 ♕d8 30.♖cd1 ♕g5 31.♖d2 b5 32.cxb5 axb5 33.♕e3 ♕d8 34.♕f2 ♔h7 35.♗c2 ♗h6 36.♖dd1 ♘h5 37.♗c1 ♗xc1 38.♖xc1 ♘f4 39.♖cd1 ♕g5 40.exf5 gxf5 41.♘e3 ♘g6 42.♘d5 ♖g7 43.♘e3 d5 44.♘xd5 ♗xd5 45.♖xd5 ♘f4 46.♖d2 ♘xg2 47.f4 ♘xf4 48.♖xe5 ♕g3+ 49.♕xg3 hxg3+ 50.♔g1 ♔g6 51.♗d3 ♖h7 52.♗f1 ♖b8 53.♖e3 ♘xh3+ 54.♔g2 ♖b6 55.♖xg3+ ♘g5 56.♖c2 f4 ½–½

PACIFICO N (1990)
FAURE Nicolas (1750)
Open B Marseille (1), 2001

1.e4 c5 2.♘c3 ♘c6 3.g3 ♘f6 4.♗g2 g6 5.d3 ♗g7 6.♗e3 d6 7.h3 ♖b8 8.f4 0–0 9.♘f3 a6 10.0–0 ♕c7 11.♕d2 b5 12.g4 b4 13.♘e2 h5 14.g5 ♘d7 15.d4 cxd4 16.♘fxd4 ♘a5 17.b3 e5 18.♘f3 exf4 19.♗d4 ♗e5 20.♘xf4 ♗b7 21.♘d5 ♗xd5 22.exd5 ♗xd4+ 23.♘xd4 ♘e5 24.♖f6 ♖fd8 25.♖af1 ♕c5 26.♔h1 ♖d7 27.♕f4 ♖bb7 28.♘c6 ♘axc6 29.dxc6 ♘xc6 30.♖xg6+ fxg6 31.♕f8+ ♔h7 32.♕h6+ ♔g8 33.♖f8# 1–0

CASSAM-CHENAI Eric (1900)
KRIER David (1800)
Open B Marseille (3), 2001

1.e4 c5 2.♘c3 e6 3.♘ge2 ♘c6 4.d4 cxd4 5.♘xd4 a6 6.g3 ♕c7 7.♗e3 ♘f6 8.f4 ♗b4 9.♗g2 d6 10.♘b3 0–0 11.0–0 ♘a5 12.♘xa5 ♕xa5 13.♗d2 ♕b6+ 14.♔h1 ♗d7 15.e5 ♘e8 16.a3 ♗c5 17.♘e4 ♗c6 18.b4 ♗d4 19.c3 ♗e3 20.♗xe3 ♕xe3 21.♖e1 ♕b6 22.c4 ♖d8 23.♕c2 ♗xe4 24.♗xe4 g6 25.exd6 ♕xd6 26.♗xb7 ♕b8 27.♗g2 ♘f6 28.h3 ♖d4 29.♖ad1 ♖fd8 30.♖xd4 ♖xd4 31.♖d1 ♕d8 32.♗f3 ♘h5 33.♔h2 ♘g7 34.♖xd4 ♕xd4 35.c5 ♘f5 36.c6 ♘e3 37.c7 1–0

LAFUMA Antoine (1570)
COUPEY Olivier (1670)
Open C Marseille (3), 2001

1.e4 c6 2.d4 d5 3.exd5 cxd5 4.♘f3 ♘f6 5.♗d3 ♗g4 6.h3 ♗xf3 7.♕xf3 e6 8.♗g5 ♗e7 9.0–0 ♘c6 10.c3 ♕b6 11.♕e2 0–0 12.h4 g6 13.♗xf6 ♗xf6 14.h5 ♔g7 15.hxg6 hxg6 16.b3 ♘xd4 17.cxd4 ♗xd4 18.♘d2 ♗xa1 19.♖xa1 ♕d4 20.♖c1 ♖ac8 21.♖d1 ♖h8 22.♘f3 ♕f4 23.♕e5+ ♕xe5 24.♘xe5 ♖h5 25.♘f3 ♖ch8 26.♔f1 ♖h1+ 27.♘g1 e5 28.♗c2 ♖d8 29.♗e4 ♖h5 30.♖xd5 ♖xd5 31.♗xd5 b6 32.♘f3 f6 33.♔e2 ♖h1 34.g3 ♖b1 35.♘d2 ♖b2 36.a4 ♔f8 37.♔d3 ♖a2 38.f3 ♔e7 39.♘e4 ♖a1 40.♔c4 ♖c1+ 41.♔b5 f5 42.♘g5 ♖c5+ 43.♔a6 ♖xd5 44.♔xa7 ♖d6 45.g4 ♔d7 46.♔b7 fxg4 47.fxg4 ♖d3 48.♔xb6 ♖xb3+ 49.♔c5 ♖d3 50.a5 ♔c7 51.a6 ♖d6 52.a7 ♖a6 53.♔d5 ♖a5+ 54.♔e6 e4 55.♘xe4 ♖xa7 56.♔f6 ♖a6+ 57.♔g5 ♔d7 1–0

CONSTANTIN David (2087)
TER- SARKISSOFF J. (2134)
Open A Marseille (9), 2001

1.e4 d5 2.exd5 ♕xd5 3.♘c3 ♕a5

4.♘f3 ♘f6 5.d4 c6 6.♗c4 ♗f5 7.♗d2 e6 8.♘e4 ♕d8 9.♘g3 ♗g6 10.c3 ♘bd7 11.♕e2 ♗e7 12.♘h4 ♘d5 13.♘xg6 hxg6 14.♘e4 ♘7f6 15.f3 ♕c7 16.g3 ♖h5 17.0–0–0 b5 18.♗d3 ♕a5 19.♔b1 b4 20.c4 ♘c7 21.g4 ♖h8 22.g5 ♘d7 23.♖he1 ♖b8 24.b3 ♕b6 25.♗f4 ♔f8 26.♗c2 ♗d8 27.♘d6 ♖h4 28.c5 ♕a5 29.♗g3 ♖h3 30.♘c4 ♕a6 31.♗d6+ ♔g8 32.♗xg6 ♘d5 33.♗xf7+ ♔h8 34.♖d3 ♘f4 1– 0

AUGE Jean 1760
FELLER Sébastien 1920
Open B- Marseille 2001

1.e4 e6 2.f4 d5 3.exd5 exd5 4.♘f3 ♘f6 5.d4 ♘c6 6.♗b5 ♗d6 7.0–0 0–0 8.h3 ♗d7 9.♗xc6 ♗xc6 10.♘c3 ♘e4 11.♘e5 ♗xe5 12.fxe5 f6 13.♘xe4 dxe4 14.exf6 ♖xf6 15.♖xf6 ♕xf6 16.♗e3 ♕d6 17.♕d2 ♖e8 18.c4 ♕g6 19.♖f1 ♗d7 20.♔h1 ♕h5 21.♕f2 h6 22.♔g1 c6 23.b3 ♕g6 24.♔h2 ♗e6 25.g4 a6 26.♕f4 ♔h7 27.♕g3 b5 28.cxb5 axb5 29.♖f2 ♗d5 30.h4 ♖e7 31.h5 ♕e6 32.♕f4 ♖f7 33.♕xf7 ♕xf7 34.♖xf7 ♗xf7 35.♔g3 g5 36.hxg6+ ♔xg6 37.♔f4 ♗d5 38.♔e5 h5 39.gxh5+ ♔xh5 40.♔d6 ♔g4 41.a4 ♗c4 42.♔xc6 ♗xb3 43.axb5 ♔f3 44.♗h6 e3 45.♗xe3 ♔e4 46.♗f2 ♗a4 47.♔c5 ♗xb5 48.♔xb5 ♔d5 49.♔b6 ♔d6 50.♗g3+ ♔d5 51.♗e5 ♔e6 52.♔c6 ♔e7 53.d5 1–0

WIELEZYNSKI 1640
MOULIE Patrick 1770
Open B - Marseille 2001

1.e4 e6 2.d4 d5 3.♘c3 ♘f6 4.e5 ♘fd7 5.f4 c5 6.♘f3 cxd4 7.♘b5 ♗b4+ 8.♗d2 ♗xd2+ 9.♕xd2 0–0 10.♘fxd4 b6 11.♘d6 ♘c5 12.♗d3 f5 13.0–0 ♗a6 14.♖f3 ♗xd3 15.cxd3 ♕e7 16.♖h3 a5 17.♖f1 ♖a7 18.♘f3 ♘b7 19.♘g5 h6 20.♕e2 hxg5 21.♕h5 ♘xd6 22.exd6 ♕xd6 23.fxg5 ♕c5+ 24.♔h1 ♖c8 25.g6 ♔f8 26.♕h8+ ♔e7 27.♕xg7+ ♔d6 28.♕xa7 ♘c6 29.♕h7 ♘e5 30.g7 ♕f2 31.♖f3 ♘xf3 32.♖d1 ♕d2 33.gxf3 ♕xd1+ 34.♔g2 ♖c2+ 35.♔g3 ♕e1+ 36.♔f4 ♕e5+ 37.♔g5 ♖g2+ 38.♔h6 ♕f6+ 0 - 1

Peut-être la dernière de mes parties en notation Internationale. Un arbitre ayant décrété que cette notation était interdite par le règlement qui préconise l'utilisation de lettres majuscules et ne prévoit pas d'autres symboles plus parlants.

LANDES René 1540
JEAN Michel 1710
Open B - Marseille 2001

1.b4 e5 2.♗b2 d6 3.e3 ♘f6 4.♗e2 ♗e7 5.a3 0–0 6.c4 ♗e6 7.♘f3 ♘bd7 8.d3 b6 9.0–0 ♖b8 10.♘bd2 c5 11.b5 ♕c7 12.♕c2 d5 13.e4 d4 14.♘g5 ♗g4 15.♗xg4 ♘xg4 16.♘gf3 f5 17.h3 ♘h6 18.exf5 ♘xf5 19.♘e4 ♘h4 20.♘xh4 ♗xh4 21.♗c1 ♖f5 22.g3 ♗e7 23.♕e2 ♖bf8 24.♗d2 ♖f3 ? 25.a4 ♕c8 26.a5 bxa5 27.♖xa5 ♕c7 28.♖fa1 ♘b8 29.♖xa7 ♕b6 30.♖xe7 ♖3f5 31.♖aa7 ♕g6 32.♖xg7+ ♕xg7 33.♖xg7+ ♔xg7 34.♘xc5 ♖xf2? 35.♘e6+ ♔g6 36.♘xf8+ 1–0

GAILLARD 1780
CASSAM-CHENAI Eric 1950
Open B - Marseille 2001

1.e4 d6 2.d4 ♘f6 3.♘c3 c6 4.f3 ♘bd7 5.♘ge2 e5 6.♗e3 b5 7.a3 ♕c7 8.g4 h6 9.♕d2 ♘b6 10.♘g3 ♗e7 11.dxe5 dxe5 12.h4 ♗e6 13.♕f2 0–0–0 14.♗d3 ♔b8 15.0–0–0 b4 16.axb4 ♗xb4 17.♗c5 ♗xc3 18.bxc3 ♘a4 19.♔d2 ♘xc5 20.♕xc5 ♘d7 21.♖b1+ ♔a8 22.♕e3 ♘b6 23.♔e2 ♘a4 24.♖b4 ♘xc3+ 25.♔f2 c5 26.♖b2 ♕a5 27.♘f5 c4 28.♗f1 ♘d1+ 0–1

JACOBS 1780
CARIVENC Thierry 1680
Open B - Marseille 2001

1.e4 g6 2.d4 ♗g7 3.♘c3 d6 4.♗e3 ♘f6 5.f3 0–0 6.♕d2 e5 7.♘ge2 ♘bd7 8.0–0–0 exd4 9.♘xd4 ♘b6 10.h4 ♗e6 11.♘xe6 fxe6 12.♗g5 ♕d7 13.♗b5 ♕f7 14.♗e2 ♘h5 15.g4 ♘g3 16.♖h3 ♘xe2+ 17.♕xe2 h6 18.♗e3 d5 19.exd5 exd5 20.♕d3 d4! 21.♗xd4 ♖ad8 22.♕e3 ♖fe8 23.♘e4 ♕xa2 24.b3 ♗xd4 25.♖xd4 ♕a1+ 26.♔d2 ♖xd4+ 27.♔e2 ♕d1+ 28.♔f2 ♔g7 29.♕c3 ♘d5 30.♕b2 ♔f7 31.h5 ♖dxe4 32.hxg6+ ♔xg6 33.fxe4 ♕d2+ 34.♔g3 ♕e3+ 35.♔h4 ♕xe4 36.♖g3 ♕e7+ 37.♔h3 ♘f4+ 38.♔h2 ♕e2+ 39.♖g2 ♕xg2# 0–1

VILLALONGUE Tristan 1950
GUENNNOUN 2165
Open A - Marseille 2001

1.d4 d5 2.♗g5 c6 3.♘f3 ♘f6 4.♘bd2 ♗f5 5.c4 e6 6.♕b3 ♕b6 7.c5 ♕c7 8.e3 ♘h5 9.h3 h6 10.♗h4 g5 11.g4 ♗h7 12.♗xg5 hxg5 13.gxh5 ♗h6 14.♖g1 ♖g8 15.♗d3 f5 16.♕c3 ♘d7 17.b4 b6 18.cxb6 ♕xb6 19.♖c1 ♔e7 20.♘b3 ♖ab8 21.♘a5 ♔f6 22.♘xc6 ♖gc8 23.♘xb8 ♖xc3 24.♘xd7+ ♔g7 25.♘xb6 ♖xc1+ 26.♔d2 ♖xg1 27.♘xg1 axb6 28.a4 ♔f6 29.a5 ♗f8 30.a6 1–0

MABIRE 2087
VILLALONGUE Tristan 1950
Open A - Marseille 2001

1.d4 d6 2.♘f3 g6 3.e4 ♗g7 4.♘c3 c6 5.♗e3 b5 6.♕d2 ♘d7 7.♗d3 a6 8.h3 ♕c7 9.0–0 ♗b7 10.a4 b4 11.♘e2 c5 12.c4 e5 13.dxe5 dxe5 14.♘c1 0–0–0 15.♘b3 h6 16.♕c2 ♘e7 17.♘fd2 g5 18.f3 ♘g6 19.♖fd1 ♘f4 20.♘f1 ♘e6 21.♕f2 ♘d4 22.♘bd2 ♖dg8 23.♘g3 ♗f8 24.♘f5 h5 25.g3 ♘f6 26.g4 hxg4 27.hxg4 ♖h3 28.♗f1 ♖h7 29.♖ac1 ♘xf5 30.gxf5 g4 31.♗g2 gxf3 32.♕xf3 ♖hg7 33.♔f2 ♖xg2+ 34.♕xg2 ♖xg2+ 35.♔xg2 ♘xe4 36.♘f3 f6 37.♖g1 ♕c6 38.♔h2 ♕d7 39.♘h4 ♔c7 40.♖g8 ♕h7 41.♖g4 ♘g5 0–1

Page précédente: Andréas VAN ELST – colonne du milieu: David CONSTANTIN qui a fait un très beau championnat.
En bas à droite: Tristan VILLALONGUE auteur d'une belle performance et dont le Elo va s'enfler considérablement
En bas à gauche: Thierry CARIVENC

Emmanuel BRICARD

A la fin du récent championnat de France de Marseille, tous les joueurs de notre région se sont réjouis: Emmanuel BRICARD avait gagné l'open Accession et de ce fait revenait parmi l'élite du National. Tout le monde s'est réjoui, j'en suis certain, tellement notre homme est sympathique, modeste, gentil et j'en passe ……De cette élite qu'il réintègre, il a longtemps fait partie. C'est sa famille naturelle. Il l'avait un peu "délaissée", involontairement, depuis quelques années. Les temps sont durs, car le niveau de cette élite devient de plus en plus élevé. Il faut rappeler qu'il fut champion de France en 1993 à Nantes.
Son parcours à l'open a été exemplaire, il n'a concédé qu'une défaite à la ronde 6 face au GMI LUPU. Mais cette défaite ne l'a pas affecté le moins du monde et semble lui avoir donné des forces supplémentaires pour s'imposer. Voilà la marque d'un vrai champion!.
Emmanuel BRICARD est MI , il joue au CEIT, il est l'homme de base et l'âme de ce club qui est remonté cette année en Nationale I. Au dire de certains "spécialistes", son jeu très original, un peu hors normes, lui a empêché pour le moment d'accéder au titre de GMI. Mais il le décrochera un jour, soyez-en sûrs. Ce jour-là, le gaillac frais va couler dans les verres et les gosiers depuis Castelnau –Rivière- Basse jusqu'à Saint- Chély -D'Aubrac en passant par Tourrenquets (prononcez: Tou-rrrrénn-kétttsss). Ce dernier est un village gersois qui n'a jamais produit le moindre joueur d'échecs; mais ils feront la fête quand même…..

A la page suivante, admirez le maître en pleine réflexion. Une telle concentration est nécessaire si l'on veut jouer pour le titre.

Ci-après quelques-unes de ses parties du championnat de France de Marseille

BRICARD Emmanuel (2445)
RAINFRAY Arnaud (2316)

1.g3 d5 2.♗g2 ♘f6 3.♘f3 ♗g4 4.c4 c6 5.♘e5 ♗f5 6.cxd5 cxd5 7.♘c3 e6 8.g4 ♗g6 9.h4 h5 10.♘xg6 fxg6 11.g5 ♘g8 12.e4 ♗c5 13.d4 ♗b4 14.♕b3 ♘c6 15.exd5 ♘xd4 16.♕a4+ b5 17.♕d1 e5 18.f4 ♕c7 19.♖h3 0–0–0 20.fxe5 ♕xe5+ 21.♗e3 ♘f5 22.♕d3 ♗c5 23.♘d1 ♘xe3 24.♘xe3 ♗b4+ 25.♔d1 a6 26.a4 ♕xb2 27.♖b1 ♕a3 28.♕c2+ ♔b8 29.♘g4 ♖xd5+ 30.♔e2 1–0

BROCHET Philippe (2369)
BRICARD Emmanuel (2445)

1.[illegible]5 2.e5 ♘d5 3.d4 d6 4.♘f3 ♗g4 5.♗e2 e[illegible] 6.♗e7 7.h3 ♗h5 8.c4 ♘b6 9.♘c3 0–0 10.exd6 cxd6 11.♗e3 d5 12.c5 ♗xf3 13.♗xf3 ♘c4 14.b3 ♘xe3 15.fxe3 ♘c6 16.b4 ♗g5 17.♖e1 ♘xb4 18.♖b1 ♕a5 19.♕d2 ♘xa2 20.♘e4 ♕xd2 21.♘xd2 ♖fb8 22.♖b2 ♘c3 23.♖b3 ♘a4 24.♗e2 b6 25.♘f3 ♗e7 26.♗b5

♘xc5 27.dxc5 bxc5 28.e4 c4 29.♖bb1 ♖b6 30.♘e5 c3 31.♗d3 d4 32.♖xb6 axb6 33.♖b1 ♗c5 34.♘d7 g6 35.♘xb6 ♗xb6 36.♖xb6 ♖a2 37.♖b1 ♖d2 38.♗f1 c2 39.♖c1 d3 1–0

BRICARD Emmanuel (2445)
MARCELLIN Cyril (2391)

1.g3 c5 2.♗g2 g6 3.♘f3 ♗g7 4.0–0 ♘c6 5.d3 e5 6.c4 ♘ge7 7.♘c3 d6 8.a3 0–0 9.♖b1 a5 10.♗d2 h6 11.♘e1 ♗e6 12.♘d5 ♖b8 13.b4 axb4 14.axb4 ♗xd5 15.cxd5 ♘xb4 16.♗xb4 cxb4 17.♖xb4 ♕c7 18.e4 ♖fc8 19.♘f3 ♕c5 20.♕b3 ♖c7 21.♖b1 ♗f8 22.♘d2 ♔g7 23.♘c4 ♘g8 24.♕b2 ♘f6 25.♖b5 ♕d4 26.♕xd4 exd4 27.♗f1 ♘d7 28.♘a5 ♖c5 29.♖xc5 ♘xc5 30.♘c6 ♖a8 31.♘xd4 ♗e7 32.♘b5 ♔f8 33.♔g2 ♖a2 34.♔f3 g5 35.♔e3 g4 36.h4 h5 37.♗e2 ♔g7 38.f3 gxf3 39.♗xf3 ♔g6 40.♘d4 ♖a3 41.♗e2 ♗f6 42.♘b5 ♖a6 43.d4 ♘d7 44.♗d3 ♔h6 45.♘c3 ♖a7 46.♖f1 ♔g7 47.♖f5 ♔g6 48.♘b5 ♖a4 49.e5 ♗e7 50.♘xd6 ♖a3 51.♖g5+ 1–0

LUPU Mircéa (2454)
BRICARD Emmanuel (2445)

1.d4 e6 2.♘f3 f5 3.g3 ♘f6 4.♗g2 d5 5.0–0 ♗d6 6.c4 c6 7.♕c2 0–0 8.♗f4 ♗xf4 9.gxf4 ♕e7 10.♘bd2 ♘bd7 11.e3 ♘e4 12.♖ac1 ♔h8 13.♘e1 ♘df6 14.♘df3 ♖g8 15.♘e5 g5 16.f3 ♘d6 17.c5 ♘f7 18.fxg5 ♖xg5 19.♘1d3 ♗d7 20.♔h1 ♖ag8 21.♖f2 ♗e8 22.b4 f4 23.exf4± ♖h5 24.♘xf7+ ♗xf7 25.♘e5 ♗g6 26.♕d2 ♖h4 27.♖g1 ♘h5 28.♗f1 ♖xf4 29.♖fg2± ♕f6 # 30.♗d3!+- ♖xd4 31.♖xg6 ♖xg6 32.♘xg6+ ♔g7 *[32...hxg6 33.♕h6+ ♔g8 34.♖xg6+; 32...♔g8 33.♘e5+ ♘g7 34.♗xh7+]* 33.♘e5+ ♔h8 34.♕h6 1–0

BRICARD Emmanuel (2445)
PIRA Davoud (2432)

1.g3 c5 2.♗g2 ♘c6 3.e4 g6 4.d3 ♗g7 5.♘c3 ♖b8 6.♗e3 d6 7.♕d2 b5 8.♘f3 ♘d4 9.♘h4 ♘f6 10.h3 ♗d7 11.0–0 ♕c8 12.♔h2 b4 13.♘d1 ♕a6 14.f4 b3 15.♗xd4 bxc2 16.♗c3 cxd1♕ 17.♖axd1 0–0 18.b3 ♗c6 19.♖fe1 ♕b7 20.♖c1 ♖fe8 21.♖c2 ♗h6 22.g4 ♘d7 23.g5 ♗f8 24.f5 e5 25.♕e2 ♘b6 26.f6 ♘a8 27.♗d2 ♘c7 28.♗e3 a5 29.♘f3 ♘e6 30.♘d2 ♘d4 31.♗xd4 exd4 32.♕f2 a4 33.♖b2 ♕c7 34.♔g1 h6 35.h4 hxg5 36.hxg5 axb3 37.axb3 ♕a5 38.♘c4 ♕c3 39.♗f1 ♗xe4 40.♖xe4 d5 41.♖xe8 ♖xe8 42.♕h4 ♖e1 43.♖h2 ♖xf1+ 44.♔xf1 ♕xd3+ 45.♔e1 ♕b1+ 46.♔e2 d3+ 47.♔f2 1–0

MARZOLO Cyril (2401)
BRICARD Emmanuel (2445)

1.e4 e6 2.d3 d5 3.♕e2 ♘f6 4.e5 ♘g8 5.♘f3 c5 6.g3 ♘c6 7.♗g2 ♗e7 8.h4 ♘h6 9.c3 ♘f5 10.♘a3 a5 11.♘b5 a4 12.g4 ♕a5 13.gxf5 ♕xb5 14.♘g5 ♗xg5 15.hxg5 exf5 16.g6 fxg6 17.e6 c4 18.d4 0–0 19.♗g5 ♖e8 20.e7 ♘xe7 21.♗xe7 ♖a6 22.0–0–0 ♖e6 23.♕f3 ♖6xe7 24.♕xd5+ ♕xd5 25.♗xd5+ ♗e6 26.♗f3 g5 27.d5 ♗f7 28.d6 ♖d7 29.♖d4 g4 30.♗g2 ♖ed8 0–1

ST CHELY D'AUBRAC

Par Dominique DERVIEUX

Une réussite pour cette première édition d'un tournoi d'échecs sur l''Aubrac, à St-Chély, charmant petit village blotti dans une vallée.

88 joueurs pour une première, c'est un succès pour **J-C Moingt**, l'organisateur clichois mais aveyronnais de coeur.

Richement doté, plus de 40 000 F de prix, les nombreux amis de J-Claude ont répondu présents pour cette semaine au grand air dans l'Aubrac.

Le niveau était élevé, la moyenne Elo étant de 1880. La moitié des joueurs avait plus de 2000 Elo et parmi eux 2 GMI, 5 MI, 4 MF. En dehors des rondes étaient organisées de multiples activités culturelles et sportives .... sans oublier les champignons où certains ont mieux excellé que devant l'échiquier.

Le contingent régional était fort réduit puisque composé de 4 joueurs seulement : le montalbanais Daniel Grégory (cf2153) qui termine 1er Régional avec 5,5pts/9, le ruthénois Fabien Tanguy (1910) (2ème régional avec 5pts/9), le représentant officieux de la Ligue Dominique Dervieux (1840) et

l'inéffable Bernard Pialat (1770). Dommage qu'aucun toulousain ou gersois ne se soit déplacé.
Le GMI Glenn Flear a survolé le tournoi en battant Davoud Pira et annulant contre les autres prétendants.
Le GMI toulousain Santo-Roman rate son tournoi à cause de ses traditionnels zeitnot, notamment en tombant à la table 2 contre Pira à l'ultime ronde.
Extrait du classement final après 9 rondes:
1. GMI Glenn Flear 2489 : 7.5
2-3. MI Davoud Pira 2432 ; MI Jean-Pierre Boudre 2372 : 7.0
4-7. MF Michel Saucey, CF Laurent Bruno, MI Thierry Manouck, MF Gilbert Grimberg : 6.5

Jean-Claude MOINGT

TANGUY Fabien (1910)
SAUCEY Michel (2331)
Saint Chely d'Aubrac (1), 26.08.2001

1.c4 f5 2.♘c3 ♘f6 3.♘f3 g6 4.d4 ♗g7 5.♗f4 d6 6.♕c2 c6 7.e3 ♘bd7 8.♗d3 ♕a5 9.a3 e5 10.b4 ♕c7 11.dxe5 dxe5 12.♗g3 ♘h5 13.♘g5 ♘df6 14.♗e2 0–0 15.c5 f4 16.♗c4+ ♔h8 17.exf4 exf4 18.♗h4 h6 19.♘f7+ ♖xf7 20.♗xf7 ♕xf7 21.♗xf6 ♕xf6 22.♖c1 ♗f5 23.♕e2 ♕d4 24.g4 ♗d3 25.♕e6 ♘f6 26.♕d6 ♖e8+ 27.♔d1 ♘d5 28.♘xd5 ♗b1# 0–1

MANOUCK Thierry (2284)
DERVIEUX Dominique (1840)

1.c4 d6 2.g3 e5 3.♗g2 ♘f6 4.♘c3 c6 5.♘f3 ♗e7 6.0–0 ♗e6 7.b3 ♘bd7 8.d4 ♕a5 9.♕c2 exd4 10.♘xd4 d5 11.♗b2 dxc4 12.♘xe6 fxe6 13.bxc4 0–0 14.♗h3 e5 15.♘b1 ♕c7 16.♘d2 ♖ad8 17.♖ad1 ♘c5 18.♔g2 ♔h8 19.f3 ♘fd7 20.♗f5 ♘f6 21.h4 g6 22.♗h3 ♘h5 23.♘e4 ♘xe4 24.♕xe4 ♗f6 25.e3 ♘g7 26.g4 ♗xh4 27.♕xe5 ♕xe5 28.♗xe5 ♖xd1 29.♖xd1 ♖d8 30.♖xd8+ ♗xd8 31.f4 ♔g8 32.g5 ♔f7 33.♗c8 b5 34.♗d7 bxc4 35.♗xc6 ♘f5 36.♗d5+ ♔e8 37.♔f3 ♗b6 38.e4 ♘e3 39.♗g8 ♘f1 40.♗c3 ♘e3 41.♗xh7 ♔f7 42.f5 1–0

GREGORY Daniel (2153)
DHAUSSY A. (1860)
Saint-Chely d'Aubrac (3), 28.08.2001

1.♘f3 d5 2.g3 ♘c6 3.♗g2 e5 4.d3 ♘f6 5.0–0 ♗e7 6.♘bd2 h6 7.c4 d4 8.a3 ♗e6 9.b4 a6 10.b5 axb5 11.cxb5 ♘a5 12.♘xe5 0–0 13.♕c2 ♖c8 14.♘dc4 ♘xc4 15.♘xc4 c6 16.bxc6 bxc6 17.♗d2 ♘d5 18.♖ab1 ♕d7 19.♖b3 ♖c7 20.♖fb1 ♗g4 21.♘e5 ♕e6 22.♘xg4 ♕xg4 23.♗xd5 ♕xe2 24.♗g2 ♗g5 25.♖3b2 1–0

PICARD Romain (2203)
GREGORY Daniel (2153)
Saint Chely d'Aubrac (4), 28.08.2001

1.e4 c5 2.♘f3 d6 3.d4 cxd4 4.♘xd4 ♘f6 5.♘c3 a6 6.♗e2 e6 7.a4 ♕c7 8.0–0 ♗e7 9.♗e3 0–0 10.f4 ♘bd7 11.♗f3 ♘b6 12.♔h1 ♘c4 13.♗c1 ♗d7 14.g4 ♖ac8 15.g5 ♘e8 16.♗g2 ♕b6 17.♖f3 ♘c7 18.b3 ♘a5 19.♗e3 ♕b4 20.♘a2 ♕a3 21.♗c1 ♕c5 22.b4 ♕b6 23.bxa5 ♕xa5 24.♘c3 b5 25.♘b3 ♕b6 26.axb5 axb5 27.♗e3 ♕c6 28.♗g1 e5 29.♘a5 ♕a8 30.♘c4 ♕b7 31.♘xd6 ♗xd6 32.♕xd6 ♗g4 33.♖g3 1–0

PIALAT Bernard (1770)
DIGUE J. (1499)
Saint Chely d'Aubrac (5)

1.e4 c6 2.d4 d5 3.♘c3 dxe4 4.♘xe4 ♗f5 5.♕f3 e6 6.♗d3 ♕xd4 7.♘e2 ♕b6 8.♘2g3 ♗g6 9.h4 h6 10.h5 ♗h7 11.b3 ♕a5+ 12.♗d2 ♕d8 13.♗c3 ♘d7 14.0–0–0 ♗a3+ 15.♔b1 ♕c7 16.♗xg7 ♗xe4 17.♗xe4 ♘gf6 18.♗xh8 ♕e5 19.♗xf6 ♘xf6 20.c3 1–0

RINIE (1410)
DERVIEUX Dominique (1840)
Saint Chely d'Aubrac (5)

1.e4 d6 2.d4 ♘f6 3.♘c3 ♘bd7 4.♘f3 e5 5.dxe5 dxe5 6.♗c4 ♗e7 7.0–0 h6 8.h3 c6 9.♗e3 ♕c7 10.a3 ♘c5 11.♘d2 g5 12.b4 ♘e6 13.♘e2 ♘f4 14.♗xf4 gxf4 15.♔h1 b5 16.♗b3 c5 17.c4 cxb4 18.axb4 ♗xb4 19.cxb5 ♗b7 20.♗a4 0–0 21.♖c1 ♕e7 22.♘f3 ♘xe4 23.♕b3 ♗c5 24.♔g1 ♘g5 25.♘xg5 ♕xg5 26.g3 ♗b6 27.♔h2 ♖ad8 28.♕a3 ♖d2 29.♗d1 ♖fd8 30.♕b3 ♖8d3 31.♕c4 fxg3+ 0–1

•

• **OLIVIER P.(2226)**
• **GREGORY Daniel (2153)**
• St Chely d'Aubrac 31.08.2001

1.d4 ♘f6 2.♘f3 g6 3.c4 c5 4.♘c3 cxd4 5.♘xd4 ♘c6 6.e4 d6 7.♗e2 ♗g7 8.♗e3 0–0 9.0–0 ♗d7 10.♕d2 ♘g4 11.♗xg4 ♗xg4 12.♔h1 ♕a5 13.f3 ♗d7 14.♖ac1 ♖ac8 15.♖fd1 ♘xd4 16.♗xd4 ♖xc4 17.♗xg7 ♔xg7 18.e5 ♕xe5 19.♖e1 ♕d4 20.♕xd4+ ♖xd4 21.♖xe7 ♗c6 22.♔g1 ♖d2 23.♖e2 ♖xe2 24.♘xe2 ♖e8 25.♔f2 ♖e5 26.♘d4 ♖e8 27.♖c3 ♗d5 28.♘b5 a6 29.♘c7 ♖e5 30.a3 ♗c6 31.♘xa6 ♗xf3 32.♔xf3 bxa6 33.♖c6 ♖b5 34.♖xd6 ♖xb2 35.♖xa6 f5 36.h3 ♔h6 37.♖a7 ♔g5 ½–½

Daniel GREGORY

UNE DEFAITE HONORABLE

GREGORY Daniel (2153)
VILLENEUVE Alain (2293)
St-Chely d'Aubrac (7.8), 31.08.2001

1.♘f3 e6 2.d3 c5 3.g3 b6 4.♗g2 ♗b7 5.0–0 f5 6.e4 fxe4 7.♘g5 ♘f6 8.♘c3 ♗e7 9.♘gxe4 ♘c6 10.♘xf6+ ♗xf6 11.♘e4 0–0 12.♘xf6+ ♕xf6 13.c3 ♖ad8 14.♕h5 h6 15.♗f4 d5 16.♖ae1 ♗a6 17.♖e3 d4 18.♗xc6 dxe3 19.♗xe3 ♗xd3 20.♖e1 ♗c4 21.♗g2 ♗d5 22.♗h3 ♗f3 23.♗g4 ♖d5 24.♕h3 ♗xg4 25.♕xg4 ♕f5 26.♕e2 ♕f3 27.♕xf3 ♖xf3 28.♗f4 ♔f7 29.♖e4 ♖fd3 30.♖a4 ♖d7 31.♗b8 a5 32.h4 ♖d2 33.♖f4+ ♔g8 34.b4 ♖f7 35.bxa5 ♖xf4 36.♗xf4 ♖d1+ 37.♔g2 bxa5 38.♗c7 a4 39.♗b6 ♖a1 0–1

PIALAT Bernard (1770)
DUFFAU P. (2060)
Saint-Chely d'Aubrac (9), 02.09.2001

1.e4 e6 2.d4 d5 3.♘c3 c5 4.exd5 exd5 5.♗b5+ ♘c6 6.♕f3 ♘f6 7.♘ge2 ♗g4 8.♕d3 ♗e7 9.♘f4 0–0 10.♘fxd5 ♘xd4 11.♘xf6+ ♗xf6 12.0–0 ♗f5 0–1

Le bulletin est envoyé gratuitement
A chaque président de cercle (ou son représentant)
A chaque membre du CD de la Ligue
A chaque président de CDJE
A quelques personnalités intéressées
Le bulletin n'est pas envoyé par courrier électronique

Abonnement 60 F par an pour 6 numéros

Par FRANÇOIS CHEVALDONNET
Ancien Champion de France
160 pages - 89F TTC

Commander à : MINERVA – GROUPE LA MARTINIERE
2, rue Christine 75006 PARIS www.lamartinière.fr

ALBI

11 Novembre 2001
Maison de quartier CANTEPAU
Tournoi de parties "rapides" 2x25 mn
24ème édition -7 rondes
Inscriptions: 80F/40F
Licence non exigée
Nombreux prix dont 10 prix au classement général
Prix par catégories ELO etc
De BARALLE: 05 63 60 98 28

CAHORS

25 Novembre 2001
ESPACE BESSIERE
Tournoi de parties rapides
en 7 rondes de 2x25 mn
HOMOLOGUE
(Licence A ou B obligatoire)
INSCRIPTIONS
Jusqu'à la veille : 80 F/50 F
Le matin: : 100F / 60 F
1er prix minimum : 1000F
René BONNAUD 05 65 21 03 17

SAINTE FOY D'AIGREFEUILLE

SALLE DES FETES
25 Novembre 2001 Tournoi de parties Rapides en 7 rondes
Réservé aux joueurs dont le ELO est au plus égal à 2000
Licence non exigée
INSCRIPTIONS : 80 F / 40 F
Marc BERNARDIN 06 19 8451 40

AGEN

Dimanche 2 Décembre 2001
Tournoi de "rapides" en 7 rondes "LE D'ARTAGNAN" 6ème édition
SALLE DES CORDELIERS
INSCRIPTIONS : 80F / 50F
Licence non exigée
Première ronde : 9H45
Inscriptions sur place jusqu'à 9H30
ROUEDE G 05 62 05 66 96

VILLENEUVE TOLOSANE

Foyer rural
30 Septembre 2001
Tournoi "2000" en 7 rondes de parties "rapides"
Réservé aux joueurs de ELO au plus égal à 2000
Inscriptions sur place, le matin jusqu'à 9H

EFFECTIFS

EFFECTIFS LIGUE Au 20 Août 2001 - FIN DE SAISON										
	SEN	JUN	CAD	MIN	BEN	PUP	POU	PPO	TOT	
Licencies A	411	17	18	44	46	69	47	16	668	1 123
Licencies B	94	0	1	58	111	121	38	32	455	
DONT FEMININES : Licences A = 48 - Licences B = 75										

A cette date (20 Août 2001) la FFE affichait le total "impressionnant", à ses yeux, de 44 300 affiliés. Il faut regarder ce chiffre mirobolant et triomphaliste de plus près. Le nombre **de licenciés A Seniors**, nombre qui donne l'exacte importance de la Fédération est de 12 005. Sans vouloir faire le rabat-joie ni le dénigreur, mais en restant lucide, on peut comparer ce nombre à celui de la Fédération de bridge: environ 85 000 licenciés seniors. Vous avez ainsi une vue comparative et réaliste de l'importance relative de ces deux fédérations. On a l'habitude de mettre en parallèle, et même en concurrence ces deux "sports de l'esprit"
Le chiffre de **licenciés A seniors** dont la FFE ne parle jamais est le reflet de sa "surface politique" sportive et sociale. Le reste, les jeunes ou très jeunes représentent sans doute l'avenir, mais de façon assez aléatoire; car beaucoup de ces jeunes se perdent en route. Les seniors, eux, sont là pour longtemps, et même la vie entière pour certains.

ELO

Voici les compétitions saisies pour le ELO de septembre 2001

Tournoi de Printemps de Villeneuve-Tolosane
Tournoi amical jeune de Haute-Garonne
Tournoi interne de M.E.T.L.
Tournois jeunes de la ligue d'ASPET
Tournoi interne de Ramonville
Tournoi interne de l'Echiquier Luchonnais
Tournoi interne du Libre Echiquier de Muret
Tournoi interne de Blaye les Mines
Match amical Blaye/Albi
Tournoi interne de l'Echiquier de Fleurance
Tournoi interne de Tarbes
Tournoi interne de l'Echiquier club Albigeois
Tournoi interne du CATE
Tournois internes de l'Echiquier du Quercy
Match Tisseyre/Stamenoff
Tournoi interne du club de Rodez
4 parties manquantes de la coupe 2000
Championnat de ligue Vétérans
Tournoi interne de l'EC Montalbanais
Tournoi interne de L'Ech. Toulousain
Championnat du Tarn et Garonne 2001
Match de barrage de R6: Ramonville/Montech

Jean-Louis MAS
Délégué ELO de la Ligue

LE DAUPHIN

Dans leur quête pour essayer de sortir le jeu d'échecs des gros dangers qui le menacent: l'hyperthéorisation avec sa montagne de livres d'un côté et les ordinateurs de l'autre, certains (dont Bobby FISHER entre autres) cherchent de nouvelles formes pour ce jeu.
A l'émission de midi de France 3 du vendredi 31 Août 2001 Damir Levacic et Lionel Goldgewich ont commenté une nouvelle invention : LE DAUPHIN. Il faut préciser qu'ils n'en sont pas les inventeurs.
L'échiquier passe à 100 cases (10x10) Une nouvelle pièce appelée "dauphin" est ajoutée. Il y en a deux pour chaque camp. Cette pièce se déplace comme une dame, mais son déplacement est limité à deux cases au maximum.
On l'aura compris, cette transformation est destinée à jeter à la poubelle toute la littérature échiquéenne, forçant ainsi le joueur à écrire sa propre théorie, trouver ses propres idées et ne pas réciter perroquettement des variantes trouvées avant lui. L'ordinateur n'ayant plus de bases de données emmagasinées dans sa colossale mémoire n'aurait alors aucun avantage sur les humains. Mais cette démarche présente quand même un gros défaut: on prive ainsi les échecs de toute culture et de toute mémoire. Un jour, peut-être faudra-t-il en passer par là pour rajeunir notre jeu? Mais pas tout de suite, les échecs ne sont pas "terminés". On n'en a pas encore fait le tour.
[Voir sur le même sujet le match ADAMS-LEKO en Fischer Random Chess relaté dans le numéro de Septembre 2001 de EUROPE-ECHECS]

NAISSANCE

Un nouveau club officiel et estampillé FFE vient de voir le jour à FONTENILLES dans la Haute- Garonne. Il s'est créé sous l' impulsion de Hervé LAPLAZE membre du CD de la LIGUE. Ce nouveau cercle dénommé : "JOUONS ENSEMBLE" fonctionne à la Maison des loisirs de la Mairie de Fontenilles

REUNION DU CD DE LA LIGUE

La première réunion du CD pour la saison 2001/2002 a eu lieu le Jeudi 6 septembre 2001 à VILLENEUVE-TOLOSANE

Présents: BEAURAIN – BONNAUD – BEDOS –DERVIEUX - DIMITROV – ESCAFRE – FORA - GARREL – LAPLAZE – MAS - ROUEDE - VILAISARN

Absents: BARREAU – VALINY

COMMISSIONS

Technique	**ROUEDE - VILAISARN - BEDOS - MAS - LAPLAZE**
Arbitrage	**ESCAFRE - DIMITROV - ROUEDE - DERVIEUX**
Jeunes	**BEAURAIN - ESCAFRE - BEDOS - DIMITROV - DERVIEUX**
Scolaires	**BEAURAIN - ESCAFRE - BEDOS - DIMITROV - DERVIEUX**
Litiges	**BONNAUD - FORA - MAS - VALINY**
Discipline	**BONNAUD - VALINY - ROUEDE - GARREL**

Quelques Décisions

FINANCES

Grâce à une gestion rigoureuse et à la subvention du FNDS (7500F), pour la première fois depuis de nombreuses années, nous allons pouvoir nous passer de l'avance sur les licences que nous demandions chaque début de saison à la FFE.

La commande de pendules électroniques (20 pendules DGT) sera faite en Novembre 2001

La demande de subvention formulée par le cercle de MURET (1500F) pour l'organisation du tournoi Vétérans interligues est acceptée.

COMPETITIONS LIGUE

DIVISION 4 - Responsable : **Gilbert ROUEDE**
11, rue Antonin Bordes 32 000 AUCH 05 62 05 66 96
mel = gilbert.rouede@wanadoo.fr

REGIONALE 5 - Responsable : **Jean-Louis MAS**
206, route de Lagardelle 31 190 MIREMONT
05 61 50 87 20 **mel =** j-l.mas@wanadoo.fr

REGIONALE 6 - Responsable : **Dominique DERVIEUX** 34, rue Paul Froment 46 000 CAHORS
05 65 35 38 00
mel = dominique.dervieux@bnpparibas.com

Ces responsables se mettront en rapport avec les présidents des cercles pour confirmation, engagements etc ….

Ils établiront un calendrier qui sera envoyé aux équipes participantes avant fin septembre 2001

Rappel: La première ronde de toutes les compétitions par équipes (R6; R5; D4; N3; N2) est le 14 Octobre

Les responsables des équipes qui reçoivent doivent <u>impérativement</u> envoyer la feuille de match et les feuilles de parties au responsable de leur compétition le lendemain du match (Lundi).

En cas de non respect de cette règle, des sanctions seront prises:

a) Avertissement

b) Exclusion de la compétition

s'il y a récidive

SITE INTERNET

Le nouveau responsable et "webmaster" du site de la ligue: **<u>http://lmpe.free.fr</u>** est Christo DIMITROV.

SALARIES

Stéphane ESCAFRE fera un compte-rendu mensuel de ses activités qu'il adressera au Président de la Ligue

N'oubliez pas que Michel BEDOS est à la disposition des cercles pour des stages, journées de formation etc.

Le tarif des heures de cours est 90F

NATIONALE III JEUNES.

Les clubs qui veulent engager une ou plusieurs équipes dans la compétition de NIII-JEUNES doivent s'inscrire auprès de Stéphane ESCAFRE ou Louis BEAURAIN avant le 15 Novembre 2001

C'est une compétition par équipes de 4 avec: un joueur de moins de 16 ans; un joueur de moins de 14 ans; un joueur de moins de 12 ans; un joueur de moins de 10 ans (âge au 1er Janvier 2 002)

Les rencontres se font au rythme de 61 mn au KO (Parties officielles comptant pour le ELO) 3 Rondes par jour

Première journée : 2 Décembre 2001.

Les autres journées seront précisées ultérieurement.

Le (ou les) vainqueur(s) de cette compétition accèdera à la Nationale II-Jeunes de la saison prochaine

COUPE DE LA LIGUE DES JEUNES

L'AG de Juin 2001 avait créé une nouvelle compétition dénommée "COUPE DE LA LIGUE DES JEUNES" (Voir bulletin N°19)

Le CD décide que l'équipe de 4 pourra comprendre un senior-Junior (un seul) dont le ELO est au plus égal à 1500.

Les autres joueurs doivent être Minimes ou plus jeunes. Cela afin de faciliter les déplacements. Le joueur le plus âgé pouvant servir de transporteur.

Prochaine réunion du CD de la ligue:
JEUDI 8 NOVEMBRE 2001 à MURET

LA PRESSE ET LES ECHECS

A l'occasion du Championnat de France de Marseille, le journal "LIBERATION" a publié le mardi 14 Août 2001 un entretien du journaliste Gérard DESPORTES avec le Président fédéral Jean-Claude LOUBATIERE.

Q: Le championnat de France atteint un niveau inégalé. Comment expliquez- cette progression ?
La progression de l'élite s'explique par un mouvement d'ensemble des échecs français. Nous avons aujourd'hui sept joueurs parmi les 100 meilleurs mondiaux…. Le nombre de licenciés a presque doublé en dix ans….Nous sommes sans doute le pays qui organise le plus grand nombre de tournois Open……

Q: Une ombre au tableau: La grande fragilité et indigence des clubs
C'est vrai, nous avons un problème de dirigeants. Nous manquons de bénévoles pour faire vivre les 950 clubs français….Plusieurs clubs prestigieux ont disparu récemment faute d'encadrement……Dès septembre nous allons organiser des séminaire décentralisés….

Q: Certains critiquent aussi l'absence de politique fédérale auprès des jeunes.
Regardez la moyenne d'âge de notre élite, regardez les résultats au championnat du monde en poussins et benjamins ces dernières années. Voyez les BACROT, FRESSINET, VACHIER- LAGRAVE …. En juin nous avons organisé un stage avec les 23 meilleurs jeunes

Q: Que manque-t-il pour que les échecs deviennent un vrai sport populaire ?
La médiatisation. Il y a la un problème autrement plus corsé . Sur une partie qui peut durer cinq heures, je ne vois pas comment intéresser un spectateur……..

Je me permets quelques observations

Le président se félicite de la grande progression du niveau des échecs en FRANCE. Ceci est incontestable et l'action de la FFE et de son président pour un tel résultat sont indéniables. Mais il aurait pu parler aussi d'autres acteurs: organisateurs de tournois, présidents de ligues, de cercles etc ……N'oublions surtout pas les responsables de cercles sans qui les échecs n'existeraient pas. Dire qu'en dix ans le nombre de licenciés a été doublé est un peu exagéré. On peut se poser la question de la réalité de ce "doublement". Le nombre de licenciés A seniors n'a presque pas varié; il y a eu la création de la licence B (ex-adhésion) qui a beaucoup doré la statistique ….
Le président déplore la faiblesse et la fragilité de beaucoup de cercles. Cela est une dure réalité. Trop de cercles vivent sur les épaules d'un seul dirigeant qui est souvent son créateur, et non sur une équipe structurée.
Le président semble croire que la médiatisation par tous procédés audiovisuels est le moyen miracle pour populariser notre jeu. Je crois qu'il tombe lui aussi dans un travers, comme beaucoup d'autres. Notre jeu de sera jamais un sport populaire parce que médiatique. Un spectateur d'échecs ne deviendra pas adepte en voyant des parties accélérées ou lentes, hélas. Il va falloir l'admettre et se résigner à cette réalité… **GR.**

Didier BERNARDIN

L'Echiquier Castrais traverse une mauvaise passe. Un de ses plus talentueux joueurs **Didier BERNARDIN** vient de trouver la mort dans un horrible accident.
Agé de 35 ans, Didier était ouvrier du textile. Il était membre de l'Echiquier Castrais depuis une dizaine d'années et membre du Comité Directeur du club depuis septembre 1996. Il s'occupait des compétitions par équipes depuis 2 ans; son classement Elo était de 1560
Les circonstances de sa mort sont particulièrement atroces: en bricolant sous son véhicule, celui-ci a chuté et l'a écrasé. Accident absurde et qui laisse sans voix.

"Il était arrivé au club sur la pointe des pieds, participant occasionnellement à des compétitions. Petit à petit, par sa générosité, par son enthousiasme il était devenu indispensable au club et à l'équipe. Toujours disponible, toujours prêt à aider lors d'une manifestation, je l'avais incité à s'occuper des compétitions et à prendre la responsabilité de l'équipe de Division 4. Personne n'a jamais eu de problèmes avec lui. Son classement Elo l'atteste, c'était un joueur modeste, il était le premier à le reconnaître et à en sourire. Sa générosité s'exprimait aussi sur l'échiquier où il lui arrivait de donner des pions ou des pièces, car quand il avait une idée il voulait voir ce qu'elle donnait. Mais parfois ses idées étaient bonnes et quand le piège se refermait sur son adversaire, son visage laissait échapper un franc sourire. Nombreux, parmi les joueurs du club ont capitulé devant ses attaques.
Il nous manque déjà." **[Christian SIAUT]**

Une de ses parties

WLODARCZYK 1499
BERNARDIN Didier 1370
Tournoi interne de CASTRES -1995

1. e4 c5 2. ♗c4 ♘c6 3. ♘f3 d6 4. c3 e5 5. O-O ♘f6 6. ♖e1 a6 7. ♗b3 g6 8. ♘g5 d5 9. d3 ♗e7 10. h3 O-O 11. f4 ef 12. ♗xf4 de 13. de ♕b6 14. ♔h1 c4 15. ♗xc4 ♕xb2 16. e5 ♘h5 17. ♗xf7+ ♖xf7 18. ♕d5 ♗xg5 19. ♗xg5 ♗xh3 20. ♘d2 ♕xc3 21. ♖f1 ♘g3+ 22. ♔h2 ♘xf1+ 23. ♖xf1 ♕xe5+ 24. ♕xe5 ♘xe5 25. ♔xh3 ♖xf1 26. ♘xf1 ♖c8 27. ♗f4 ♘d3 28. ♗g3 ♖c2 29. a3 g5 30. ♘e3 ♖e2 31. ♘g4 ♘f4+ 32. ♗xf4 gf 33. ♘h6+ ♔g7 34. ♘f5+ ♔f6 35. ♔g4 ♖xg2+ 36. ♔xf4 ♖f2+

Une partie qui prouve bien ce qu'il aimait faire avec des sacrifices, des pièces en prise. Seule l'analyse peut dire si ces sacrifices sont corrects[Christian SIAUT] **[0:1]**

TOUTES NOS AMITIES ET CONDOLEANCES A SA FAMILLE ET A SES CAMARADES DE CLUB

LOURES-BAROUSSE

En haut: LOURES-BAROUSSE qui est situé dans les HAUTES-PYRENEES
Le Maire de LOURES-BAROUSSE remet la Coupe du Comminges au vainqueur Patrice ORIOT
De gauche à droite: René PONSOLLE – Michel CORDIER (au fond)
A droite: Le doyen du cercle M. LIZANGE

Ce magnifique village au fond de sa splendide vallée pyrénéenne, tout près de SAINT BERTRAND DE COMMINGES; c'est LOURES-BAROUSSE qui a la chance de posséder un club d'échecs: **" L'Echiquier Commingeois".** Ce club a été fondé il y a trois ans par MM. LEBLANC et KHULES. Il se réunit tous les Vendredi soir à 20H30 à la Mairie de Loures-Barousse. Il compte une vingtaine de membres parmi lesquels quelques anciens et actuels joueurs régionaux: MM PONSOLLE, ORIOT; RIBOU, RAMAMBAZAFY. Ces joueurs sont évidemment les animateurs de ce cercle. Depuis deux ans une coupe du Comminges est organisée et c'est Patrice ORIOT qui en est le détenteur.
La saison 2001/2002 verra le début du club dans la compétition de Régionale 6 avec quelques jeunes et leurs parents :
Familles CORDIER et GOSSELIN entre autres.

Voici la composition du bureau du cercle

Président: **René PONSOLLE** 65 370 LOURES-BAROUSSE
Vice-Président : **Patrice ORIOT** 31 210 HUOS
Secrétaire: **Jacques RIBOU** 31 800 SAINT-GAUDENS
Trésorier: **Michel CORDIER** 65 370 SACOUE

Voici deux parties jouées par deux de ses meilleurs membres

Jacques RIBOU. 1810
Patrice ORIOT. 2136
Finale de la Coupe du Comminges
22 Mai 2001 - 1H au KO.

1. e4 c5 2. ♘f3 ♘c6 3. g3 d5 4. exd5 ♕xd5 5. ♘c3 ♕h5 6. ♗g2 ♘f6 7. d3 e5 8. ♗e3 *(8.h3!?)* **8... ♗h3 9. ♗xh3 ♕xh3 10. ♘g5 ♕d7 11. ♘ge4 ♘xe4 12. ♘xe4** *(12.♘d4)* **13. f4 exf4 14. ♗xf4 O-O-O** *(14.....f5!?)***15. O-O f6 16. ♗e3 h5 17. ♖b1 h4 18. g4 h3 19. ♖f4 ♗e7 20. ♖c1 g5 21. ♖f1 ♖h4 22. ♗xd4 ♕xd4+ 23. ♔h1 ♕d7 24. ♖f5 ♕c6 25. ♕f3 c4 26. ♖e1 a6 27. ♖d1 ♔b8 28. d4 ♖d5 29. c3 ♖xf5 30. ♕xf5**

Les blancs perdent au temps. **[0:1]**

Vladimir KRAMNIK
Patrice ORIOT

Voici la partie jouée par **Patrice ORIOT** contre **Vladimir KRAMNIK** au cours d'une simultanée à LYON en mars 2000

1. e4 c5 2. ♘f3 ♘c6 3. ♗b5 e6 4. ♗xc6 bxc6 5. O-O ♘e7 6. b3 f6 7. e5 ♘g6 8. ♗b2 ♗e7 9. exf6 ♗xf6 10. ♗xf6 ♕xf6 11. ♘c3 e5 12. d3 O-O 13. ♘e4 ♕e7 14. ♘fd2 d5 15. ♘g3 ♗d7 16. ♖e1 ♖ae8 17. ♘df1 ♘f4 18. f3 ♕g5 19. ♕d2 h5

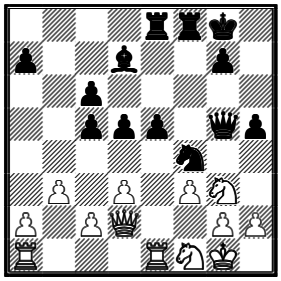

20. ♕e3
Grosse erreur de KRAMNIK; mais c'est une simultanée. **20... h4 21. ♕xc5 hxg3 22. hxg3 ♘h5 23. ♕xa7 ♖e7 24. ♕e3 ♕g6 25. ♕f2 ♘f6 26. a4 e4 27. dxe4 dxe4 28. ♘h2 ♖fe8 29. ♘f1 ♖f8 30. ♘h2 ♖fe8 31. ♘f1 .**

Nulle

"J'avais trop de respect pour continuer"

a dit notre commingeois.

Sa position est peut-être gagnante.

Mais contre KRAMNIK, allez savoir.....
En tout cas,

Bravo pour cette performance !!

[Eléments fournis par Jacques RIBOU]

CHAMPIONNAT DE DIVISION 4

Directeur: Gilbert ROUEDE

GROUPE OUEST									
RONDE 1		RONDE 2		RONDE 3		RONDE 4		RONDE 5	
LARDENNE	CONDOM	CONDOM	AUCH	E.V-TOLOS	CONDOM	CONDOM	MURET	TARBES	CONDOM
E.V-TOLOS	MURET	MURET	TARBES	TARBES	LARDENNE	LARDENNE	AUCH	AUCH	E.V-TOLOS
TARBES	AUCH	LARDENNE	E.V-TOLOS	AUCH	MURET	E.V-TOLOS	TARBES	MURET	LARDENNE

GROUPE NORD									
RONDE 1		RONDE 2		RONDE 3		RONDE 4		RONDE 5	
RODEZ	TOURNEUF2	TOURNEUF2	MONTAUBAN	CAHORS	TOURNEUF2	TOURNEUF2	CEIT"TARD"	CASTRES	TOURNEUF2
CAHORS	CEIT"TARD"	CEIT"TARD"	CASTRES	CASTRES	RODEZ	RODEZ	MONTAUBAN	MONTAUBAN	CAHORS
CASTRES	MONTAUBAN	RODEZ	CAHORS	MONTAUBAN	CEIT"TARD"	CAHORS	CASTRES	CEIT"TARD"	RODEZ

REGIONALE 5 GROUPE A Jean-Louis MAS		RONDE 2		RONDE 4		RONDE 6	
		ALBI	MILLAU	BLAYE	MILLAU	CASTEL/M-2	MILLAU
		MONTAUBAN	CASTEL/M-2	MONTECH	CASREL/M-2	CEIT-3	TOEC-1
		BLAYE	TOEC-1	MONTAUBAN	TOEC-1	ALBI	MONTAUBAN
		MONTECH	CEIT-4	ALBI	CEIT-4	BLAYE	MONTECH
RONDE 1		RONDE 3		RONDE 5		RONDE 7	
MILLAU	MONTAUBAN	MILLAU	MONTECH	MILLAU	CEIT-4	MILLAU	TOEC-1
CASTEL/M-2	ALBI	CASTEL/M-2	BLAYE	TOEC-1	CASTEL/M-2	BLAYE	MONTAUBAN
CEIT-4	BLAYE	TOEC-1	ALBI	MONTAUBAN	MONTECH	MONTECH	ALBI
TOEC-1	MONTECH	CEIT-4	MONTAUBAN	ALBI	BLAYE	CASTEL/M-2	CEIT-4

REGIONALE 5 GROUPE B Jean-Louis MAS		RONDE 2		RONDE 4		RONDE 6	
		STE FOY	CONDOM	MURET	CONDOM	CD MURET	CONDOM
		E.TOULOUSAIN	CASTEL/M-1	E.TOULOUSAIN	RAMONVILLE	CASTEL/M-1	RAMONVILLE
		CD MURET	MURET	TOEC-2	CASTEL/M-1	STE FOY	MURET
		TOEC-2	RAMONVILLE	CD MURET	STE FOY	TOEC-2	E.TOULOUSAIN
RONDE 1		RONDE 3		RONDE 5		RONDE 7	
CONDOM	E. TOULOUSAIN	CONDOM	TOEC-2	CONDOM	CASTEL/M-1	CONDOM	RAMONVILLE
CASTEL/M-1	STE FOY	CD MURET	E.TOULOUSAIN	CD MURET	RAMONVILLE	E.TOULOUSAIN	MURET
CD MURET	TOEC-2	CASTEL/M-1	MURET	MURET	TOEC-2	CD MURET	CASTEL/M-1
RAMONVILLE	MURET	RAMONVILLE	STE FOY	E.TOULOUSAIN	STE FOY	TOEC-2	STE FOY

Le calendrier de la R6 est plus long à établir que les deux autres, car il faut attendre la fin des Assemblées Générales des clubs. Il ne figure donc pas dans ce bulletin

DATES LIMITES ET APPELS D'OFFRES	
15 Décembre 001	Date limite pour proposer l'organisation de la D4-Jeunes : 2 journées les 13 Janvier et 3 Mars 2001 (Voir B 19)
31 Décembre 001	1-Date limite pour jouer la phase départementale de la Coupe de la Fédération 2-Date limite pour organiser la phase départementale de la Coupe ligue des jeunes (Voir B 19)
31 Mars 2002	Date limite pour proposer l'organisation de la phase ligue de la Coupe Ligue des jeunes du 28 Avril 2002 (Voir B 19)

L'HOMME ET L'ORDINATEUR

Dans le cadre de la foire internationale de l'Electronique de Berlin en Août 2001, Alexeï CHIROV a rencontré le programme champion du monde des ordinateurs : SCHREDER 5-32

Rythme: 20 mn + 10 secondes par coup (rythme Fischer). CHIROV gagne la finale contre la machine pourtant réputée pour sa force dans ce domaine. Voici la partie

Shredder 5.32 - Shirov,A

IFA Galaxis Berlin (20'+10) - 31.08.2001

1.d4 d5 2.c4 c6 3.♘f3 ♘f6 4.♘c3 dxc4 5.a4 ♗f5 6.e3 ♘bd7 7.♗xc4 e6 8.0–0 ♗b4 9.♕e2 ♗g6 10.e4 0–0 11.♗d3 h6 12.♖d1 ♖c8 13.♗f4 a6 14.♖ab1 ♖e8 15.♗c2 ♕e7 16.♘a2 ♗a5 17.b4 ♗c7 18.♗xc7 ♖xc7 19.♕e3 e5 20.♘xe5 ♘xe5 21.dxe5 ♕xe5 22.f3 c5 23.bxc5 ♖xc5 24.♗b3 ♖ec8 25.♘b4 ♖c3 26.♕b6 ♗xe4 27.fxe4 ♘g4 28.♗xf7+ ♔xf7 29.♕d6 ♕xd6 30.♖xd6 ♖c1+ 31.♖d1 ♖xd1+ 32.♖xd1 ♖c4 33.♖b1 ♖xe4 34.a5 ♖e5 35.h3 ♘e3 36.♘d3 ♖b5 37.♖xb5 axb5 38.♘c5 b4 39.♔f2 ♘c4 40.♘b3 ♔e6 41.♔e1 ♔d5 42.♔e2 ♘e5 43.♔d2 ♔c4 44.♔c2 ♘c6 45.♘d2+ ♔b5 46.♘e4 ♘xa5 47.♘d6+ ♔a4 48.g3 b3+ 49.♔b1 b5 0–1

La machine n'a pas encore vaincu l'homme

CALENDRIER 2001/2002

SEPTEMBRE	23	Limite inscription COUPE DE FRANCE (Maxime LE GARREC)
	*30***	*VILLENEUVE-TOLOSANE "Rapide" - 7 rondes ELO au plus égal à 2000*
OCTOBRE	7	COUPE DE FRANCE : 1er tour
	14	R 1 de NII - R1 de NIII - R1 de D4 - R1 de R5 - R1 de R6
	21	R1 de NII JEUNES
NOVEMBRE	*11***	*ALBI- Traditionnel tournoi de parties "rapides" – 7 rondes -Cantepau*
	11	COUPE DE FRANCE : 2ème tour +++ R2 de NII JEUNES
	17 (S)	R2 de NII – R2 de NIII
	18	R3 de NII – R3 de NIII – R2 de D4- R2 de R5 – R2 de R6
	*25***	*CAHORS – Tournoi de "Rapides" en 7 rondes*
	*25***	*STE FOY D'AIGREFEUILLE – Tournoi "rapides" en 7 rondes (2000 ELO maximum)*
DECEMBRE	*2***	*AUCH – 6ème tournoi de parties "rapides" - "Le d'Artagnan" – 7 rondes*
	2	Ronde 3 de NII JEUNES
	9	R4 de NII – R4 de NIII – R3 de D4 – R3 de R5 – R3 de R6
	16	COUPE DE FRANCE :3ème tour +++ R4 de NII JEUNES
	*31***	*Date limite pour jouer la phase départementale de "COUPE DE LA LIGUE des*
	*31***	*Date Limite pour jouer la phase Départementale COUPE DE LA FEDERATION*
JANVIER 2002	6	COUPE DE FRANCE : 4ème tour
	*13***	*Première journée de la D4 – JEUNES de la ligue (Responsable: Régis SCHMITT)*
	19(S)	R5 de NII
	20	R6 de NII – R 5 de NIII – R4 de D4 – R4 de R5 – R4 de R6
	27	R5 de NII JEUNES
	*27***	*RAMONVILLE – Premier tournoi de parties "rapides" – 7 rondes – Salle des fêtes*
	*30***	*Date limite pour jouer la Phase départementale du championnat scolaire*
FEVRIER 2002	3	R7 de NII – R6 de NIII – R5 de D4 – R5 de R5 – R5 de R6
	10	Coupe de France – 32 ème de Finale
	*10 – 13***	*Championnat des Jeunes de la ligue à CONDOM ou ASPET*
	*17***	*FONTENILLES – Premier tournoi de rapides en 7 rondes*
	*24***	*STE FOY D'AIGREFEUILLE – Phase ligue de la COUPE 2000*
	24	Date limite pour jouer la phase inter ligue COUPE MIXTE
MARS 2002	3	Ronde 6 de NII - JEUNES
	*3***	*Deuxième journée (Finale) de la D4- JEUNES de la Ligue (Régis SCHMITT)*
	*3***	*Phase ligue de la COUPE 1700 – à FLEURANCE (GERS)*
	3	COUPE DE France – 16 ème de Finale
	4	Date limite pour jouer la phase ligue Grand Prix de France par équipes
	6	Date limite pour jouer le Championnat d'académie par équipes
	9 (S)	R8 de NII
	10	R9 de NII – R7 de NIII – R6 de D4 – R6 de R5 – R6 de R6
	17	R7 de NII - JEUNES
	20	Demi-finale du Championnat des lycées par équipes de 16
	23 (S)	R10 de NII – R8 de NIII
	24	R11 de NII – R9 de NIII – R7 de D4 – R7 de R5 – R7 de R6
	27	Demi-finales du Championnat des scolaires: Ecoles et Collèges
	*30 – 31***	*TARBES – 3 jours -Tournoi du 10 ème anniversaire – 9 Rondes de 61 mn au KO*
AVRIL 2002	*1***	*Le Championnat individuel de Midi-Pyrénées est inclus dans ce tournoi*
	7 au 14	Championnat de France des jeunes à HYERES (Vacances scolaires)
	*14 et 15***	*CASTELSARRASIN - Tournoi de parties "rapides" – 7 rondes –Samedi: Simultanée*
	21	R8 de D4 – Dernière ronde
	*28***	*Phase ligue (Finale) de la COUPE DE LA LIGUE DES JEUNES*
	29 (L)	Phases inter ligues de : COUPE 2000 et COUPE FEDERATION
MAI 2002	*1***	*MURET – Trophée DUSSART – Tournoi de parties "rapides" – 7 rondes*
	4 et 5	Championnat des Lycées – FINALE
	*8***	*VILLENEUVE-TOLOSANE – Tournoi de parties "rapides" en 7 rondes*
	15	Challenges scolaires Départementaux
	*18-19-20***	*CEIT – Tournoi de Pentecôte- 7 rondes de 61 mn au KO*
	19 et 20	COUPE MIXTE: Finale ++++ Championnat des scolaires: Finale
	24	Barrages 1 –2 – 3 – 4 – 5 de NII-JEUNES
	*26***	*BLAYE LES MINES – Premier Tournoi de parties "rapides" en 7 rondes*
JUIN 2002	1 et 2	Championnat de France Ecoles et Collèges : Finale
	3	Phase Régionale des Lycées
	*8 et 9***	*CONDOM: 11ème Marathon – 18 rondes de parties "rapides"*
	8 et 9	Finale des Collèges par équipes de 16
	15 et 16	FINALES de COUPE FEDERATION et COUPE 2000
	17 au 23	MURET – Tournoi des VETERANS – 7 rondes (longues) – AQT, MP, LANG
	22 et 23	FINALE des Ecoles par équipes de 16
AOUT 2002	5 au 11	CEIT – OPEN de 7 rondes – Parties longues: 2H + 1H au KO.

TOURNOI DU CATE: 7 rondes en parties "longues" - Vendredi soir - 26/10/01- 16/11/01
14/12/01- 11/01/02- 08/02/02- 01/03/02- 29/03/02- Réserve: 12/04/02 - Blitz et remise des prix: 26/05/02

VACANCES SCOLAIRES DE L'ACADEMIE DE TOULOUSE :

TOUSSAINT: du 27 octobre 2001 au 4 Novembre 2001 – NOEL: du 22 décembre 2001 au 6 Janvier 2002 –
FEVRIER: du 9 février 2002 au 24 Février 2002 – PAQUES : du 6 Avril 2002 au 21 Avril 2002